

# Rzut parteru

SKALA 1:200

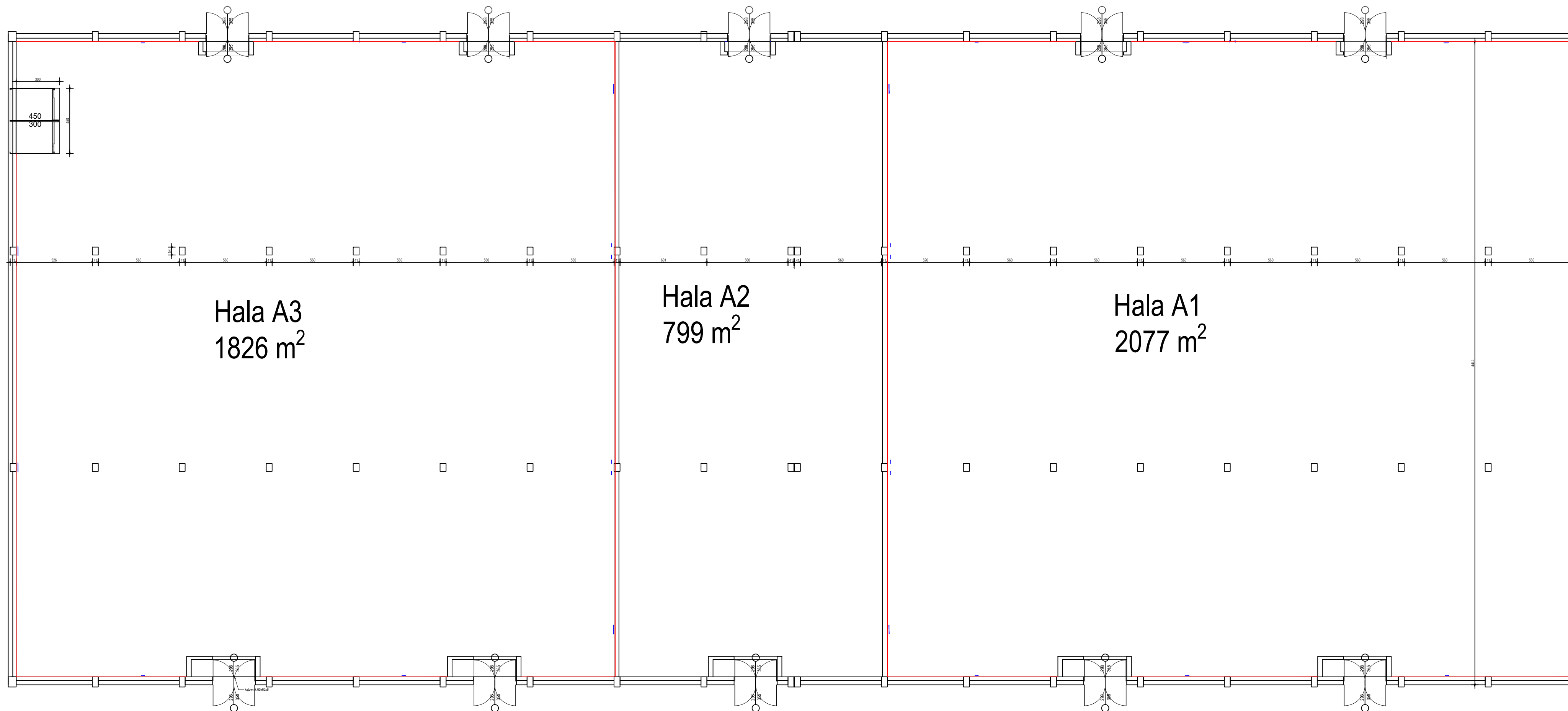

Istniejące miejsca dylatacji wyczyścić, usunąć istniejące warstwy, wypełnić wełną mineralną i zamontować systemowe profile dylatacyjne nakładkowe.

- dylatacja pionowa konstrukcyjna
- dylatacja pozioma konstrukcyjna

<b>CONCRETE</b> pracownia projektów budowlanych	Data opracowania: czerwiec 2023r.	
	branża: WYKONAWCZY	
Investor: Rządowa Agencja Rezerw Strategicznych ul. Grzybowska 45 00-844 Warszawa	Adres inwestycji: dz.nr 478/1 ul. Sosnowa 2 83-342 Kamienica Królewska	
Nazwa inwestycji: Remont ścian w magazynach A1 i A3 w Składnicy w Kamienicy Królewskiej		
Projektant: mgr inż. Ewa Zagórzańska	Nr uprawnień: POM/0353/P00K/12	Podpis:
Nazwa rysunku: Rzut parteru budynek B	Skala: 1:200	Nr rys.: A-1

# Przekrój pionowy SKALA 1:200

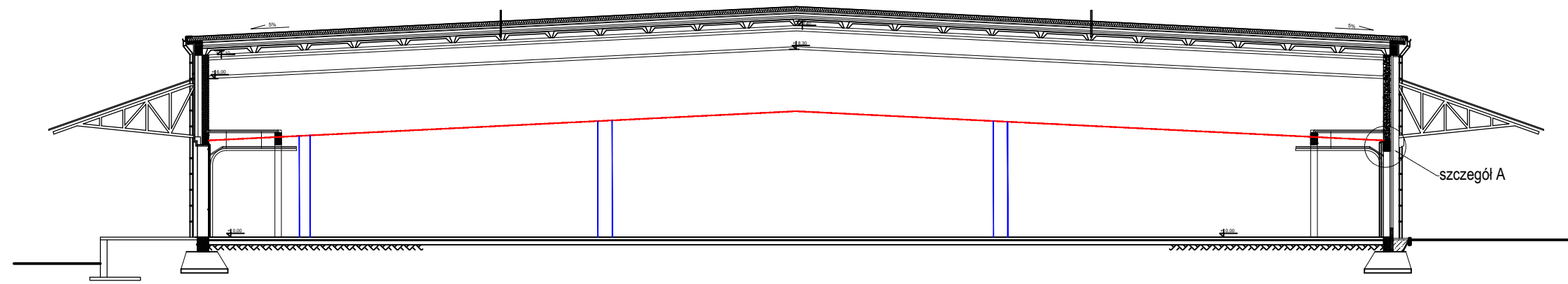

— dylatacja pionowa konstrukcyjna  
— dylatacja pozioma konstrukcyjna

## Szczegół dylatacji pionowej

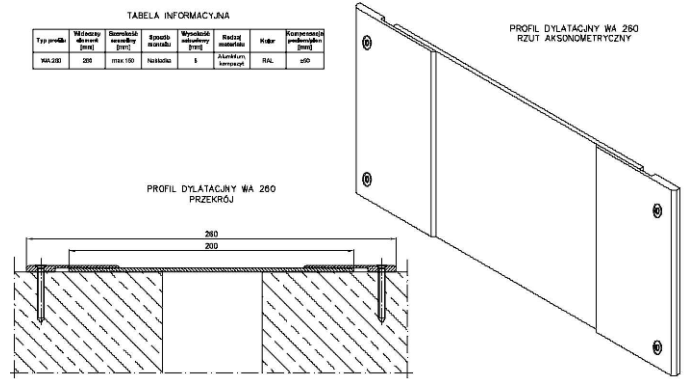

## Szczegół A - przed

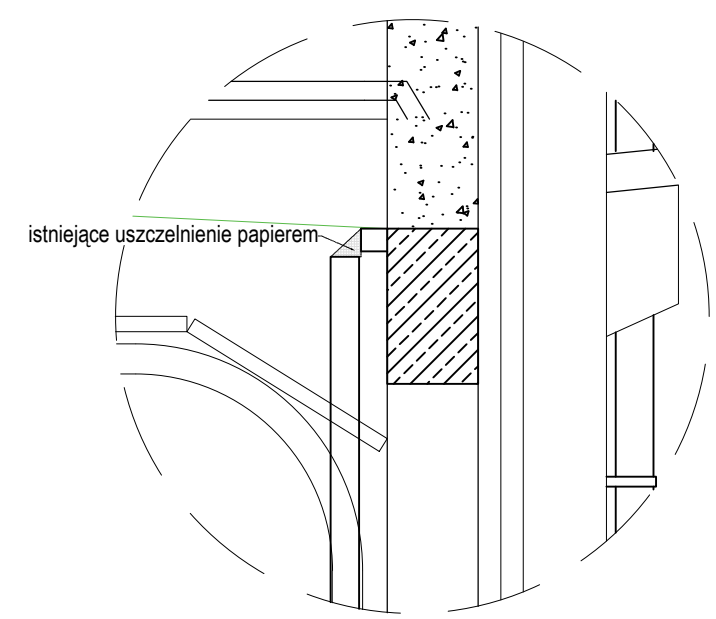

## Szczegół A - po

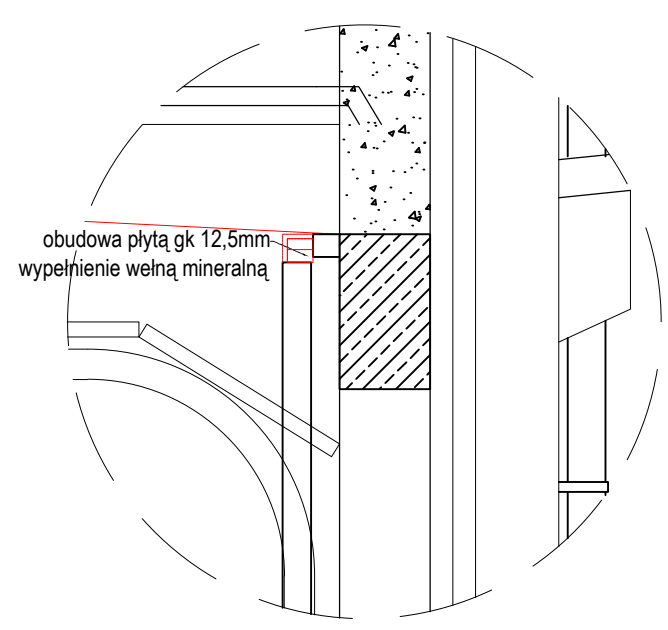

<b>CONCRETE</b> pracownia projektów budowlanych	Data opracowania: czerwiec 2023r.	
	branża: WYKONAWCZY	
Investor: Rządowa Agencja Rezerw Strategicznych ul. Grzybowska 45 00-844 Warszawa	Adres inwestycji: dz.nr 478/1 ul. Sosnowa 2 83-342 Kamienica Królewska	
Nazwa inwestycji: Remont ścian w magazynach A1 i A3 w Składnicy w Kamienicy Królewskiej		
Projektant:	Nr uprawnień:	Podpis:
mgr inż. Ewa Zagórzańska	POM/0353/POOK/12	
Nazwa rysunku: Przekrój pionowy	Skala: 1:200	Nr rys.: A-2

INFORMACJA DOTYCZĄCA BEZPIECZEŃSTWA

I OCHRONY ZDROWIA „BIOZ”

**Remont ścian w halach nr 1 i 3 magazynu A w Składnicy Rządowej Agencji  
Rezerw Strategicznych w Kamienicy Królewskiej**

**INWESTOR:**

Rządowa Agencja Rezerw Strategicznych ul. Grzybowska 45  
00-844 Warszawa

**ADRES INWESTYCJI:**

ul. Sosnowa 2  
Dz. nr. 397/7, 41/11  
83-342 Kamienica Królewska

**DATA OPRACOWANIA:**

Czerwiec 2023r.

	Imię i nazwisko	Numer uprawnień	Branża	Podpis
Projektant	mgr inż. Ewa Zagórzańska	POM/0353/POOK/12	konstrukcja, architektura	

**1. Zakres robót dla całego zamierzenia budowlanego oraz kolejność realizacji poszczególnych obiektów**

Zakres robót budowlanych obejmuje:

- roboty murarskie i tynkarskie na wysokości do około 10 m nad poziomem terenu roboty
- roboty wykończeniowe i montażowe wewnętrzne,
- uporządkowanie terenu.

Kolejność realizacji robót

- kolejność wykonania robót ustali kierownik budowy w uzgodnieniu z Inwestorem
- w zakresie dotyczącym robót budowlanych proponuje się następującą kolejność:
  - wykonanie zabezpieczeń placu budowy, oczyszczenie terenu;
  - roboty budowlane związane z wykonaniem przedmiotowego zadania;
  - uprzątnięcie placu budowy.

**2. Elementy zagospodarowania terenu, które mogą stwarzać zagrożenie bezpieczeństwa i zdrowia ludzi**

Nie dotyczy.

**3. Wskazanie dotyczące przewidywanych zagrożeń występujących podczas realizacji robót budowlanych, określające skalę i rodzaje zagrożenia oraz miejsce i czas ich występowania podczas wykonywania robót mogą wystąpić zagrożenia związane z:**

- pracą na wysokości,
- pracą sprzętu,
- ruchem pojazdów.

**4. Wskazanie sposobu prowadzenia instruktażu pracowników przed przystąpieniem do realizacji robót szczególnie niebezpiecznych**

- roboty budowlane powinny być prowadzone pod nadzorem osoby wykwalifikowanej, posiadającej odpowiednie uprawnienia;
- należy zapewnić stały dostęp pracowników do telefonu alarmowego, wykazu numerów telefonów i adresów najbliższego punktu opieki zdrowotnej, straży pożarnej, policji, jak również apteczki oraz środków i urządzeń przeciwpożarowych;
- przed dopuszczeniem pracowników do budowy, firma wykonująca ma obowiązek zaopatrzyć ich w odzież roboczą i ochronną, zgodnie z obowiązującymi przepisami, z uwzględnieniem wystąpienia następujących niebezpieczeństw – urazów mechanicznych, porażeniem prądem, oparzenia, zatrucia, promieniowania, wibracji, upadku do wody lub innych szkodliwych czynników.
- należy stosować przewidziane przy robotach urządzenia zabezpieczające i ochronne. Sprzęt ten winien być sprawny i posiadać odpowiednie atesty;
- należy oznakować i wydzielić strefy niebezpieczne na prowadzonym terenie robót;
- należy wykonać i odpowiednio oznakować drogi umożliwiające ewakuację, komunikację i dojazd dla wozu straży pożarnej i karetki pogotowia. Wjazdów nie można zastawiać, ani wykorzystywać do innych celów (do składowania materiałów). Muszą być one drożne;
- należy systematycznie dokonywać kontroli stanu technicznego maszyn i urządzeń;
- należy systematycznie dokonywać kontroli stanu bezpieczeństwa i higieny pracy;
- do miejsc zagrożonych należy wprowadzić zakaz wstępu dla pracowników nie zatrudnionych i osób postronnych.

**5. Wskazanie środków technicznych i organizacyjnych, zapobiegających niebezpieczeństwom wynikającym z wykonywania robót budowlanych w strefach szczególnego zagrożenia zdrowia lub w ich sąsiedztwie, w tym zapewniających bezpieczną i sprawna komunikację, umożliwiającą szybką ewakuację na wypadek pożaru, awarii i innych zagrożeń**

- roboty budowlane powinny być prowadzone pod nadzorem osoby wykwalifikowanej, posiadającej odpowiednie uprawnienia;
- należy zapewnić stały dostęp pracowników do telefonu alarmowego, wykazu numerów telefonów i adresów najbliższego punktu opieki zdrowotnej, straży pożarnej, policji, jak również apteczki oraz środków i urządzeń przeciwpożarowych;
- przed dopuszczeniem pracowników do budowy, firma wykonująca ma obowiązek zaopatrzyć ich w odzież roboczą i ochronną, zgodnie z obowiązującymi przepisami, z uwzględnieniem wystąpienia następujących niebezpieczeństw – urazów mechanicznych, porażeniem prądem, oparzenia, zatrucia, promieniowania, wibracji, upadku do wody lub innych szkodliwych czynników.
- należy stosować przewidziane przy robotach urządzenia zabezpieczające i ochronne. Sprzęt ten winien być sprawny i posiadać odpowiednie atesty;
- należy oznakować i wydzielić strefy niebezpieczne na prowadzonym terenie robót;
- należy wykonać i odpowiednio oznakować drogi umożliwiające ewakuację, komunikację i dojazd dla wozu straży pożarnej i karetki pogotowia. Wjazdów nie można zastawiać, ani wykorzystywać do innych celów (do składowania materiałów). Muszą być one drożne;
- należy systematycznie dokonywać kontroli stanu technicznego maszyn i urządzeń;
- należy systematycznie dokonywać kontroli stanu bezpieczeństwa i higieny pracy;
- do miejsc zagrożonych należy wprowadzić zakaz wstępu dla pracowników nie zatrudnionych i osób postronnych

Opracował:

PROJEKT WYKONAWCZY

**Remont ścian w halach nr 1 i 3 magazynu A w Składnicy Rządowej Agencji  
Rezerw Strategicznych w Kamienicy Królewskiej**

**INWESTOR:**

Rządowa Agencja Rezerw Strategicznych ul. Grzybowska 45  
00-844 Warszawa

**ADRES INWESTYCJI:**

ul. Sosnowa 2  
Dz. nr. 397/7, 41/11  
83-342 Kamienica Królewska

**DATA OPRACOWANIA:**

Czerwiec 2023r.

	Imię i nazwisko	Numer uprawnień	Branża	Podpis
Projektant	mgr inż. Ewa Zagórzańska	POM/0353/POOK/12	konstrukcja, architektura	

## **Spis treści**

I. OPIS TECHNICZY .....	3
1. Przedmiot inwestycji .....	3
2. Podstawa opracowania .....	3
3. Zakres opracowania .....	3
3.1. Wielkości charakterystyczne budynku .....	5
4. Uwagi końcowe .....	5
Część rysunkowa .....	6
Rys. Z-1 – Plan sytuacyjny – skala 1:1000 .....	6
Rys. A-1 Rzut parteru – skala 1:200 .....	7
Rys. A-2 Przekrój pionowy – skala 1:100 .....	8
<b>UPRAWNIENIA I ZAŚWIADCZENIA PROJEKTANTÓW .....</b>	<b>9</b>

# I. OPIS TECHNICZY

## 1. Przedmiot inwestycji

Celem opracowania jest wykonanie remontu ścian w hali nr 1 i 3 magazynu A w Składnicy Agencji Rezerw Strategicznych.

## 2. Podstawa opracowania

- Umowa z dnia 10 maja 2023r. nr BOzn.260.37.2023r.;
- Własne oględziny budynku;
- Inwentaryzacja budynku;
- Obowiązujące normy i przepisy budowlane.

## 3. Zakres opracowania

Istniejące tynki cementowo wapienne są w złym stanie technicznym. Około 15% tynków ścian i słupów, ok. 10% tynku na suficie jest luźne i należy je skuć. Nowe tynki wykonać jako cementowo wapienne II kategorii.

Na połączeniach wypełnienia ścian z prefabrykowanymi słupami, wykonane zostały dylatacje zamaskowane tkaniną.





Dolna część ścian wykonana jest jako warstwowa, z pustką powietrza. Na wysokości gdzie kończy się ściana warstwowa a zaczyna jednowarstwowa, wykonano zamknięcie warstwą tkaniny, pod którą utkano warstwę papieru.



Stropodach wykonany z płyt korytkowych:

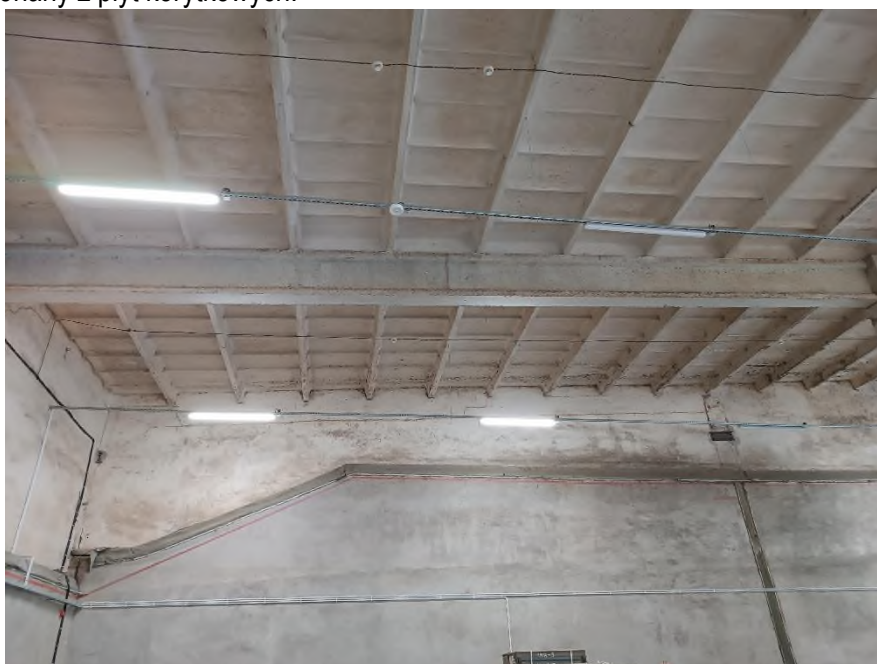

Ze wszystkich pionowych dylatacji należy usunąć warstwy tkaniny, oczyścić szczelinę i dylatację wykonać jako ściennie-sufitowy profil nakładkowy dedykowany do szerokich szczelin dylatacyjnych zapewniających efektywną kompensację dużych przemieszczeń. Elementy boczne wykonane mają zostać z aluminium, a kompensator z płyty kompozytowej. Zgodnie ze szczegółem w części rysunkowej.

Poziome dylatacje należy oczyścić, zerwać powłokę materiałową, usunąć warstwy papieru. Szczelinę wypełnić wełną mineralną, całość obudować płytami gipsowo kartonowymi gr, 12,5mm na ruszcie metalowym.

W ramach zadania należy wykonać następujący zakres prac:

- rozłożenie folii zabezpieczającej na posadzce,
- skucie wszystkich luźnych i zmurzałych tynków na ścianach, słupach i sufitych,
- rozstawienie rusztowań,
- zabezpieczenie istniejących instalacji,
- usunięcie i wykonanie nowych wypełnień istniejących dylatacji pionowych i poziomych,
- wykonanie nowych tynków na ścianach, słupach i suficie,
- malowanie,
- wywiezienie gruzu z rozbiórki.

### **3.1. Wielkości charakterystyczne budynku**

- powierzchnia hali A1: 2077 m<sup>2</sup>
- powierzchnia hali A3: 1826 m<sup>2</sup>

## **4. Uwagi końcowe**

Wszelkie roboty winny być prowadzone pod nadzorem osób posiadających odpowiednie określone "Prawem budowlanym" uprawnienia. Należy je wykonać zgodnie z Polskimi Normami oraz wg zasad sztuki budowlanej w stosunku do rozwiązań i ściśle przestrzegając wytycznych technologicznych związanych z danymi systemami.

Materiały i wyroby budowlane winny być odpowiednio oznaczone i posiadać wszelkie dokumenty określone szczegółowymi przepisami dotyczącymi trybu dopuszczenia ich do stosowania jak: certyfikat za znak bezpieczeństwa, aktualną aprobatę techniczną, deklarację zgodności z Polską Normą, atest higieniczny, określenie klasyfikacji ogniowej itp.

Należy zwrócić uwagę na przestrzeganie przepisów BHP,

Przedmiotowy obiekt należy użytkować w sposób zgodny z jego przeznaczeniem i wymaganiami ochrony środowiska oraz utrzymywać w należyłym stanie technicznym i estetycznym - zgodnie z zapisami ustawy "Prawo Budowlane".

Stosować wytyczne i zalecenia producentów materiałów budowlanych i całych systemów. Należy przyjąć zasadę, że na poszczególne roboty wszystkie materiały muszą pochodzić z tego samego systemu. Zastosowane materiały budowlane powinny odpowiadać Polskim Normom i posiadać wymagane prawem certyfikaty i dopuszczenia. W sprawach wątpliwych należy kontaktować się z projektantem lub doradcami technicznymi poszczególnych systemów.

Opracowała:  
mgr inż. Ewa Zagórzkańska  
POM/0353/POOK/12

## **Część rysunkowa**

**Spis rysunków:**

**Rys. Z-1 – Plan sytuacyjny – skala 1:1000**

Rys. A-1 Rzut parteru – skala 1:200

**Rys. A-2 Przekrój pionowy – skala 1:100**

# **UPRAWNIENIA I ZAŚWIADCZENIA PROJEKTANTÓW**









## Przedmiar robót

NAZWA INWESTYCJI: Remont ścian w hali nr 1 i 3 magazynu A w Składnicy Rządowej Agencji Rezerw Strategicznych w Kamienicy Królewskiej

ADRES INWESTYCJI: 83-342 KAMIENICA KRÓLEWSKA, ul. Sosnowa 2,

INWESTOR: Rządowa Agencja Rezerw Strategicznych

ADRES INWESTORA: ul. Grzybowska 45, 00-844 Warszawa

BRANŻA: Budowlana

SPORZĄDZIŁ: Ewa Zagórzańska

WYKONAWCA

INWESTOR

Data opracowania  
2023-06-08

Data zatwierdzenia

**Książka przedmiarów/obmiarów**

<b>1. Roboty przygotowawcze hala 1</b>		
1.1	Orgbud 927 0101-01-050 Zabezpieczenie stolarki folią - założenie krotność= 1,000	42,316 m2
	1. 2,98*3,55*4	42,316
	2. -----	
	3. Przeniesienie +	42,316
1.2	Orgbud 927 0101-02-050 Zabezpieczenie stolarki folią - usunięcie krotność= 1,000	42,316 m2
1.3	KNR 2-02 0607-01-050 Izolacje przeciwwilgociowe i przeciwwodne z folii polietylenowej szerokiej poziome podposadzkowe - zabezpieczenie posadzki folią, demontaż folii po wykonaniu robót krotność= 1,000	2 077,000 m2
1.4	KNR AT-05 1651-01-050 Rusztowania ramowe elewacyjne o szer. 0,73 m i rozstawie podłużnym ram 2,57 m o wys. do 10 m krotność= 1,000	1 094,640 m2
	1. 6,00*(47,33*2+43,89*2)	1 094,640
	2. -----	
	3. Przeniesienie +	1 094,640
1.5	-090 Podnośnik teleskopowy lub nożycowy - do wykonywania prac sufitach krotność= 1,000	1,000 kpl
	1. 1	1,000
	2. -----	
	3. Przeniesienie +	1,000
1.6	Orgbud 927 0101-05-050 Mechaniczne oczyszczenie i zmycie podłóża - ściany i sufit krotność= 1,000	4 748,304 m2
	1. 43,89*6,9*2	605,682
	2. (9,4+7,1)*22,2*2	732,600
	3. (0,54+0,41+0,54+0,41)*6,8*12	155,040
	4. 22,47*47,33*2*1,15	2 446,062
	5. (1,5+1,5)*22,47*2*6	808,920
	6. -----	
	7. Przeniesienie +	4 748,304
1.7	Orgbud 927 0101-05-050 Mechaniczne oczyszczenie i zmycie podłóża - posadzka po przeprowadzeniu prac modernizacyjnych krotność= 1,000	2 077,314 m2
	1. 47,33*43,89	2 077,314
	2. -----	
	3. Przeniesienie +	2 077,314
1.8	AW-090 Zabezpieczenie istniejących instalacji elektrycznych, ppoż - Kalkulacja indywidualna krotność= 1,000	1,000 kpl
<b>2. Roboty rozbiórkowe hala 1</b>		
2.1	-040 Demontaż dylatacji krotność= 1,000	237,580 m
	1. 22,23*4+47,33*2+4,5*12	237,580
	2. -----	
	3. Przeniesienie +	237,580

2.2	KNR 4-01 0701-02-050 Odbicie tynków wewnętrznych z zaprawy cementowo-wapiennej na ścianach, filarach, pilastrach o powierzchni odbicia do 5 m <sup>2</sup> - założono 15% powierzchni ścian krotność= 1,000	223,998 m <sup>2</sup>
	1. 43,89*6,9*2*0,15	90,852
	2. (9,4+7,1)*22,2*2*0,15	109,890
	3. (0,54+0,41+0,54+0,41)*6,8*12*0,15	23,256
	4. -----	
	5. Przeniesienie +	223,998
2.3	KNR 4-01 0701-08-050 Odbicie tynków wewnętrznych z zaprawy cementowo-wapiennej na stropach płaskich, belkach, biegach i spocznikach schodów o powierzchni odbicia do 5 m <sup>2</sup> - założono 10% powierzchni sufitu i dźwigarów dachowych krotność= 1,000	325,498 m <sup>2</sup>
	1. 22,47*47,33*2*1,15*0,1	244,606
	2. (1,5+1,5)*22,47*2*6*0,1	80,892
	3. -----	
	4. Przeniesienie +	325,498
2.4	KNR 4-01W 0109-11 0109-12-060 Wywiezienie gruzu sprzymowanego samochodami samowyladowczymi na odległość 10 km krotność= 1,000	4,595 m <sup>3</sup>
	1. 223,998*0,01	2,240
	2. 235,498*0,01	2,355
	3. -----	
	4. Przeniesienie +	4,595
2.5	kalkulacja indywidualna-034 Koszty utylizacji gruzu i materiałów rozbiórkowych krotność= 1,000	6,433 t
	1. 4,595*1,4	6,433
	2. -----	
	3. Przeniesienie +	6,433
<b>3. Roboty tynkarskie i wykończeniowe hala 1</b>		
<b>1. Ściany</b>		
3.1.1	KNR AT-12 0102-03-050 Obudowy ściennie z płyt gipsowo-kartonowych NIDA na pojedynczej konstrukcji nośnej, z pokryciem jednostronnym jednowarstwowym 100-01; System NIDA Tynk 112A100 krotność= 1,000	36,716 m <sup>2</sup>
	1. 0,2*(22,23*4+47,33*2)	36,716
	2. -----	
	3. Przeniesienie +	36,716
3.1.2	KNR 00-17 2609-08-040 Ocieplenie ścian budynków płytami styropianowymi metodą lekką-mokrą przy użyciu gotowych zapraw klejących - ochrona narożników wypukłych kątownikiem metalowym krotność= 1,000	183,580 m
	1. 22,23*4+47,33*2	183,580
	2. -----	
	3. Przeniesienie +	183,580
3.1.3	KNR 00-17 2609-07-050 Ocieplenie ścian budynków płytami styropianowymi metodą lekką-mokrą przy użyciu gotowych zapraw klejących - przyklejenie jednej warstwy siatki na ościeżach krotność= 1,000	55,074 m <sup>2</sup>
	1. 0,3*(22,23*4+47,33*2)	55,074
	2. -----	
	3. Przeniesienie +	55,074

3.1.4	Orgbud 903 0502-04-050 Nałożenie na powierzchnię ścian warstwy szpempnej na słupach krotność= 1,000	36,176 m2
	1. (0,54+0,41+0,54+0,41)*6,8*14*0,2	36,176
	2. -----	
	3. Przeniesienie +	36,176
3.1.5	KNR AT-26 0101-09-050 Przygotowanie i naprawa podłoża - zamocowanie siatki zbrojącej na słupach krotność= 1,000	36,176 m2
	1. (0,54+0,41+0,54+0,41)*6,8*14*0,2	36,176
	2. -----	
	3. Przeniesienie +	36,176
3.1.6	Orgbud 903 0206-01-050 Wyprawy tynkarskie wykonywane na słupach o przekroju do 100/100 cm sposobem maszynowym, gr. 10 mm wapienne i cem.-wap. zatarte krotność= 1,000	36,176 m2
	1. (0,54+0,41+0,54+0,41)*6,8*14*0,2	36,176
	2. -----	
	3. Przeniesienie +	36,176
3.1.7	Orgbud 903 0502-04-050 Nałożenie na powierzchnię ścian warstwy szpempnej krotność= 1,000	267,656 m2
	1. 43,89*6,9*2*0,2	121,136
	2. (9,4+7,1)*22,2*2*0,2	146,520
	3. -----	
	4. Przeniesienie +	267,656
3.1.8	KNR AT-26 0101-09-050 Przygotowanie i naprawa podłoża - zamocowanie siatki zbrojącej krotność= 1,000	267,656 m2
	1. 43,89*6,9*2*0,2	121,136
	2. (9,4+7,1)*22,2*2*0,2	146,520
	3. -----	
	4. Przeniesienie +	267,656
3.1.9	KNR 4-01 0710-03-050 Uzupełnienie tynków zwykłych wewnętrznych kat. II z zaprawy cementowo-wapiennej na ścianach i słupach prostokątnych na podłożu z cegły, pustaków ceramicznych, gazo- i pianobetonów (do 5 m2 w 1 miejscu) krotność= 1,000	267,656 m2
	1. 43,89*6,9*2*0,2	121,136
	2. (9,4+7,1)*22,2*2*0,2	146,520
	3. -----	
	4. Przeniesienie +	267,656
3.1.10	KNR 2-02W 0535-03-040 Dostawa i montaż dylatacji pionowej systemowej krotność= 1,000	63,000 m
	1. 4,5*14	63,000
	2. -----	
	3. Przeniesienie +	63,000
3.1.11	KNR AT-26 0102-02-050 Gruntowanie natryskowe krotność= 1,000	1 519,162 m2
	1. 43,89*6,9*2	605,682
	2. (9,4+7,1)*22,2*2	732,600
	3. (0,54+0,41+0,54+0,41)*6,8*14	180,880
	4. -----	
	5. Przeniesienie +	1 519,162

3.1.12	-050 Tynk natryskowy o fakturze baranek, kolor do ustalenia z zamawiającym - ujednolicenie podłoża po wykonaniu miejscowych napraw - cała powierzchnia ścian i słupów krotność= 1,000	1 519,162 m2
	1. 43,89*6,9*2	605,682
	2. (9,4+7,1)*22,2*2	732,600
	3. (0,54+0,41+0,54+0,41)*6,8*14	180,880
	4.	-----
	5. Przeniesienie +	1 519,162
<b>2. Sufity</b>		
3.2.1	Orgbud 903 0502-04-050 Nałożenie na powierzchnię sufitu warstwy szpempnej krotność= 1,000	325,498 m2
	1. 22,47*47,33*2*1,15*0,1	244,606
	2. (1,5+1,5)*22,47*2*6*0,1	80,892
	3.	-----
	4. Przeniesienie +	325,498
3.2.2	KNR AT-26 0101-09-050 Przygotowanie i naprawa podłoża - zamocowanie siatki zbrojącej krotność= 1,000	325,498 m2
	1. 22,47*47,33*2*1,15*0,1	244,606
	2. (1,5+1,5)*22,47*2*6*0,1	80,892
	3.	-----
	4. Przeniesienie +	325,498
3.2.3	KNR 4-01 0710-15-050 Uzupełnienie tynków zwykłych wewnętrznych kat. II z zaprawy cementowo-wapiennej na stropach, belkach, podciągach, biegach i spocznikach na podłożu z cegły i pustaków (do 5 m2 w 1 miejscu) krotność= 1,000	325,498 m2
	1. 22,47*47,33*2*1,15*0,1	244,606
	2. (1,5+1,5)*22,47*2*6*0,1	80,892
	3.	-----
	4. Przeniesienie +	325,498
3.2.4	KNR AT-26 0102-02-050 Gruntowanie natryskowe krotność= 1,000	3 254,982 m2
	1. 22,47*47,33*2*1,15	2 446,062
	2. (1,5+1,5)*22,47*2*6	808,920
	3.	-----
	4. Przeniesienie +	3 254,982
3.2.5	-050 Tynk natryskowy o fakturze baranek, kolor do ustalenia z zamawiającym - ujednolicenie podłoża po wykonaniu miejscowych napraw - cała powierzchnia sufitu i dźwigarów dachowych krotność= 1,000	3 254,982 m2
	1. 22,47*47,33*2*1,15	2 446,062
	2. (1,5+1,5)*22,47*2*6	808,920
	3.	-----
	4. Przeniesienie +	3 254,982
<b>4. Roboty przygotowawcze hala 3</b>		
4.1	Orgbud 927 0101-01-050 Zabezpieczenie stolarki folią - założenie krotność= 1,000	55,816 m2
	1. 4,5*3	13,500
	2. 2,98*3,55*4	42,316
	3.	-----
	4. Przeniesienie +	55,816

4.2	Orgbud 927 0101-02-050 Zabezpieczenie stolarki folią - usunięcie krotność= 1,000	55,816 m2
	1. 55,816	55,816
	2.	-----
	3. Przeniesienie +	55,816
4.3	KNR 2-02 0607-01-050 Izolacje przeciwwilgociowe i przeciwwodne z folii polietylenowej szerokiej poziome podposadzkowe - zabezpieczenie posadzki folią, demontaż folii po wykonaniu robót krotność= 1,000	1 816,607 m2
	1. 41,39*43,89	1 816,607
	2.	-----
	3. Przeniesienie +	1 816,607
4.4	KNR AT-05 1651-01-050 Rusztowania ramowe elewacyjne o szer. 0,73 m i rozstawie podłużnym ram 2,57 m o wys. do 10 m krotność= 1,000	1 023,360 m2
	1. 6*(41,39+43,89+41,39+43,89)	1 023,360
	2.	-----
	3. Przeniesienie +	1 023,360
4.5	-090 Podnośnik teleskopowy lub nożycowy - do wykonywania prac sufitach krotność= 1,000	1,000 kpl
	1. 1	1,000
	2.	-----
	3. Przeniesienie +	1,000
4.6	Orgbud 927 0101-05-050 Mechaniczne oczyszczenie i zmycie podłoża - ściany i sufit krotność= 1,000	4 441,319 m2
	1. 43,89*6,9*2	605,682
	2. (9,4+7,1)*22,2*2	732,600
	3. (0,54+0,41+0,54+0,41)*6,8*12	155,040
	4. 22,47*41,39*2*1,15	2 139,077
	5. (1,5+1,5)*22,47*2*6	808,920
	6.	-----
	7. Przeniesienie +	4 441,319
4.7	Orgbud 927 0101-05-050 Mechaniczne oczyszczenie i zmycie podłoża - posadzka po przeprowadzeniu prac modernizacyjnych krotność= 1,000	1 816,607 m2
	1. 41,39*43,89	1 816,607
	2.	-----
	3. Przeniesienie +	1 816,607
4.8	AW-090 Zabezpieczenie istniejących instalacji elektrycznych, ppoż - Kalkulacja indywidualna krotność= 1,000	1,000 kpl
<b>5. Roboty rozbiórkowe hala 3</b>		
5.1	-040 Demontaż dylatacji krotność= 1,000	225,700 m
	1. 22,23*4+41,39*2+4,5*12	225,700
	2.	-----
	3. Przeniesienie +	225,700

5.2	<i>KNR 4-01 0701-02-050</i> <i>Odbicie tynków wewnętrznych z zaprawy cementowo-wapiennej na ścianach, filarach, pilastrach o powierzchni odbicia do 5 m<sup>2</sup> - założono 20% powierzchni ścian</i> <i>krotność= 1,000</i>	298,664 m <sup>2</sup>
	1. 43,89*6,9*2*0,2	121,136
	2. (9,4+7,1)*22,2*2*0,2	146,520
	3. (0,54+0,41+0,54+0,41)*6,8*12*0,2	31,008
	4. -----	
	5. Przeniesienie +	298,664
5.3	<i>KNR 4-01 0701-08-050</i> <i>Odbicie tynków wewnętrznych z zaprawy cementowo-wapiennej na stropach płaskich, belkach, biegach i spocznikach schodów o powierzchni odbicia do 5 m<sup>2</sup> - założono 10% powierzchni sufitu i dźwigarów dachowych</i> <i>krotność= 1,000</i>	294,800 m <sup>2</sup>
	1. 22,47*41,39*2*1,15*0,1	213,908
	2. (1,5+1,5)*22,47*2*6*0,1	80,892
	3. -----	
	4. Przeniesienie +	294,800
5.4	<i>KNR 4-01W 0109-11 0109-12-060</i> <i>Wywiezienie gruzu sprzymowanego samochodami samowładowczymi na odległość 10 km</i> <i>krotność= 1,000</i>	8,883 m <sup>3</sup>
	1. 298,664*0,01	2,987
	2. 589,599*0,01	5,896
	3. -----	
	4. Przeniesienie +	8,883
5.5	<i>kalkulacja indywidualna-034</i> <i>Koszty utylizacji gruzu i materiałów rozbiórkowych</i> <i>krotność= 1,000</i>	12,436 t
	1. 8,883*1,4	12,436
	2. -----	
	3. Przeniesienie +	12,436
<b>6. Roboty tynkarskie i wykończeniowe hala 3</b>		
<b>1. Ściany</b>		
6.1.1	<i>KNR AT-12 0102-03-050</i> <i>Obudowy ściennie z płyt gipsowo-kartonowych NIDA na pojedynczej konstrukcji nośnej, z pokryciem jednostronnym jednowarstwowym 100-01; System NIDA Tynk 112A100</i> <i>krotność= 1,000</i>	34,340 m <sup>2</sup>
	1. 0,2*(22,23*4+41,39*2)	34,340
	2. -----	
	3. Przeniesienie +	34,340
6.1.2	<i>KNR 00-17 2609-08-040</i> <i>Ocieplenie ścian budynków płytami styropianowymi metodą lekką-mokrą przy użyciu gotowych zapraw klejących - ochrona narożników wypukłych kątownikiem metalowym</i> <i>krotność= 1,000</i>	171,700 m
	1. 22,23*4+41,39*2	171,700
	2. -----	
	3. Przeniesienie +	171,700
6.1.3	<i>KNR 00-17 2609-07-050</i> <i>Ocieplenie ścian budynków płytami styropianowymi metodą lekką-mokrą przy użyciu gotowych zapraw klejących - przyklejenie jednej warstwy siatki na ościeżach</i> <i>krotność= 1,000</i>	51,510 m <sup>2</sup>
	1. 0,3*(22,23*4+41,39*2)	51,510
	2. -----	
	3. Przeniesienie +	51,510



6.1.4	Orgbud 903 0502-04-050 Nałożenie na powierzchnię ścian warstwy szpempnej na słupach krotność= 1,000	31,008 m2
	1. (0,54+0,41+0,54+0,41)*6,8*12*0,2	31,008
	2.	-----
	3. Przeniesienie +	31,008
6.1.5	KNR AT-26 0101-09-050 Przygotowanie i naprawa podłoża - zamocowanie siatki zbrojącej na słupach krotność= 1,000	31,008 m2
	1. (0,54+0,41+0,54+0,41)*6,8*12*0,2	31,008
	2.	-----
	3. Przeniesienie +	31,008
6.1.6	Orgbud 903 0206-01-050 Wyprawy tynkarskie wykonywane na słupach o przekroju do 100/100 cm sposobem maszynowym, gr. 10 mm wapienne i cem.-wap. zatarte krotność= 1,000	31,008 m2
	1. (0,54+0,41+0,54+0,41)*6,8*12*0,2	31,008
	2.	-----
	3. Przeniesienie +	31,008
6.1.7	Orgbud 903 0502-04-050 Nałożenie na powierzchnię ścian warstwy szpempnej krotność= 1,000	267,656 m2
	1. 43,89*6,9*2*0,2	121,136
	2. (9,4+7,1)*22,2*2*0,2	146,520
	3.	-----
	4. Przeniesienie +	267,656
6.1.8	KNR AT-26 0101-09-050 Przygotowanie i naprawa podłoża - zamocowanie siatki zbrojącej krotność= 1,000	267,656 m2
	1. 43,89*6,9*2*0,2	121,136
	2. (9,4+7,1)*22,2*2*0,2	146,520
	3.	-----
	4. Przeniesienie +	267,656
6.1.9	KNR 4-01 0710-03-050 Uzupełnienie tynków zwykłych wewnętrznych kat. II z zaprawy cementowo-wapiennej na ścianach i słupach prostokątnych na podłożu z cegły, pustaków ceramicznych, gazo- i pianobetonów (do 5 m2 w 1 miejscu) krotność= 1,000	267,656 m2
	1. 43,89*6,9*2*0,2	121,136
	2. (9,4+7,1)*22,2*2*0,2	146,520
	3.	-----
	4. Przeniesienie +	267,656
6.1.10	KNR 2-02W 0535-03-040 Dostawa i montaż dylatacji pionowej systemowej krotność= 1,000	54,000 m
	1. 4,5*12	54,000
	2.	-----
	3. Przeniesienie +	54,000
6.1.11	KNR AT-26 0102-02-050 Gruntowanie natryskowe krotność= 1,000	1 493,322 m2
	1. 43,89*6,9*2	605,682
	2. (9,4+7,1)*22,2*2	732,600
	3. (0,54+0,41+0,54+0,41)*6,8*12	155,040
	4.	-----
	5. Przeniesienie +	1 493,322

6.1.12	-050 Tynk natryskowy o fakturze baranek, kolor do ustalenia z zamawiającym - ujednolicenie podłoża po wykonaniu miejscowych napraw - cała powierzchnia ścian i słupów krotność= 1,000	1 493,322 m2
	1. 43,89*6,9*2	605,682
	2. (9,4+7,1)*22,2*2	732,600
	3. (0,54+0,41+0,54+0,41)*6,8*12	155,040
	4.	-----
	5. Przeniesienie +	1 493,322
<b>2. Sufity</b>		
6.2.1	Orgbud 903 0502-04-050 Nałożenie na powierzchnię sufitu warstwy szpempnej krotność= 1,000	294,800 m2
	1. 22,47*41,39*2*1,15*0,1	213,908
	2. (1,5+1,5)*22,47*2*6*0,1	80,892
	3.	-----
	4. Przeniesienie +	294,800
6.2.2	KNR AT-26 0101-09-050 Przygotowanie i naprawa podłoża - zamocowanie siatki zbrojącej krotność= 1,000	294,800 m2
	1. 22,47*41,39*2*1,15*0,1	213,908
	2. (1,5+1,5)*22,47*2*6*0,1	80,892
	3.	-----
	4. Przeniesienie +	294,800
6.2.3	KNR 4-01 0710-15-050 Uzupełnienie tynków zwykłych wewnętrznych kat. II z zaprawy cementowo-wapiennej na stropach, belkach, podciągach, biegach i spocznikach na podłożu z cegły i pustaków (do 5 m2 w 1 miejscu) krotność= 1,000	294,800 m2
	1. 22,47*41,39*2*1,15*0,1	213,908
	2. (1,5+1,5)*22,47*2*6*0,1	80,892
	3.	-----
	4. Przeniesienie +	294,800
6.2.4	KNR AT-26 0102-02-050 Gruntowanie natryskowe krotność= 1,000	2 947,997 m2
	1. 22,47*41,39*2*1,15	2 139,077
	2. (1,5+1,5)*22,47*2*6	808,920
	3.	-----
	4. Przeniesienie +	2 947,997
6.2.5	-050 Tynk natryskowy o fakturze baranek, kolor do ustalenia z zamawiającym - ujednolicenie podłoża po wykonaniu miejscowych napraw - cała powierzchnia sufitu i dźwigarów dachowych krotność= 1,000	2 947,997 m2
	1. 22,47*41,39*2*1,15	2 139,077
	2. (1,5+1,5)*22,47*2*6	808,920
	3.	-----
	4. Przeniesienie +	2 947,997

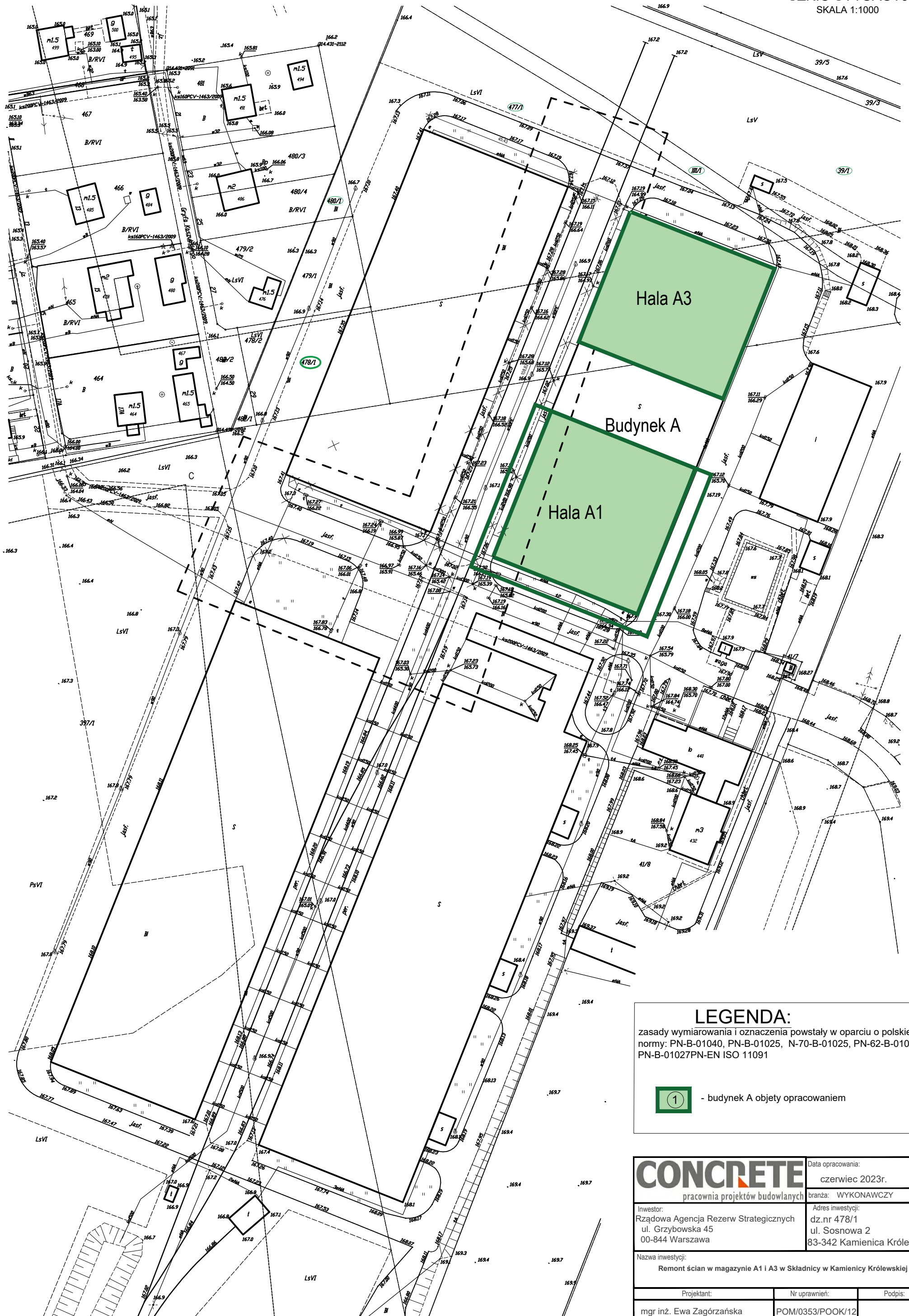

**LEGENDA:**  
 zasady wymiarowania i oznaczenia powstały w oparciu o polskie normy: PN-B-01040, PN-B-01025, N-70-B-01025, PN-62-B-01031, PN-B-01027PN-EN ISO 11091

1 - budynek A objęty opracowaniem

<b>CONCRETE</b> pracownia projektów budowlanych		Data opracowania: czerwiec 2023r.	
		branża: WYKONAWCZY	
Inwestor: Rządowa Agencja Rezerw Strategicznych ul. Grzybowska 45 00-844 Warszawa		Adres inwestycji: dz.nr 478/1 ul. Sosnowa 2 83-342 Kamienica Królewska	
Nazwa inwestycji: Remont ścian w magazynie A1 i A3 w Składnicy w Kamienicy Królewskiej			
Projektant:	Nr uprawnień:	Podpis:	
mgr inż. Ewa Zagórzańska	POM/0353/POOK/12		
Nazwa rysunku: <b>Plan sytuacyjny</b>	Skala: <b>1:1000</b>	Nr rys.: <b>Z-1</b>	

# SPECYFIKACJA TECHNICZNA WYKONANIA I ODBIORU ROBÓT

## Remont ścian w halach nr 1 i 3 magazynu A w Składnicy Rządowej Agencji Rezerw Strategicznych w Kamienicy Królewskiej

**INWESTOR:**

Rządowa Agencja Rezerw Strategicznych ul. Grzybowska 45  
00-844 Warszawa

**ADRES INWESTYCJI:**

ul. Sosnowa 2  
Dz. nr. 397/7, 41/11  
83-342 Kamienica Królewska

**DATA OPRACOWANIA:**

Czerwiec 2023r.

	Imię i nazwisko	Numer uprawnień	Podpis
Opracowała:	mgr inż. Ewa Zagórzańska	POM/0353/POOK/12	

# Kod CPV 45000000-7

## WYMAGANIA OGÓLNE

[dotyczące wszystkich Specyfikacji Technicznych (ST) i wszystkich Szczegółowych Specyfikacji Technicznych (SST) dla obiektów budowlanych]  
Człuchów 2015

### SPIS TREŚCI

1. WSTĘP .....	3
1.1. Przedmiot ST .....	3
1.2. Zakres stosowania ST .....	3
1.3. Zakres robót objętych ST .....	3
1.4. Określenia podstawowe.....	3
1.5. Ogólne wymagania dotyczące robót.....	6
2. MATERIAŁY .....	8
3. SPRZĘT .....	9
4. TRANSPORT .....	9
5. WYKONANIE ROBÓT .....	9
6. KONTROLA JAKOŚCI ROBÓT .....	10
7. OBMIAR ROBÓT .....	13
8. ODBIÓR ROBÓT .....	13
9. PODSTAWA PŁATNOŚCI.....	15
10. PRZEPISY ZWIĄZANE .....	16

Najważniejsze oznaczenia i skróty:

ST – Specyfikacja Techniczna

SST – Szczegółowa Specyfikacja Techniczna

ITB – Instytut Techniki Budowlanej

PZJ – Program Zabezpieczenia Jakości bhp – bezpieczeństwo i higiena pracy podczas wykonywania robót budowlanych

## 1. WSTĘP

### 1.1. Przedmiot ST

Przedmiotem niniejszej standardowej specyfikacji technicznej (ST) są wymagania ogólne dotyczące wykonania i odbioru robót w obiektach budowlanych.

### 1.2. Zakres stosowania ST

Specyfikacja techniczna (ST) stanowi podstawę opracowania szczegółowej specyfikacji technicznej (SST) stosowanej jako dokument przetargowy i kontraktowy przy zleceniu i realizacji robót wymienionych w pkt. 1. 1. Projektant sporządzający dokumentację projektową i odpowiednie szczegółowe specyfikacje techniczne wykonania i odbioru robót budowlanych może wprowadzać do niniejszej standardowej specyfikacji zmiany, uzupełnienia lub uściślenia, odpowiednie dla przewidzianych projektem zadania, obiektu i robót, uwzględniające wymagania Zamawiającego oraz konkretne warunki realizacji zadania, obiektu i robót, które są niezbędne do określania ich standardu i jakości.

Odstępstwa od wymagań podanych w niniejszej specyfikacji mogą mieć miejsce tylko w przypadkach małych prostych robót i konstrukcji drugorzędnych o niewielkim znaczeniu, dla których istnieje pewność, że podstawowe wymagania będą spełnione przy zastosowaniu metod wykonania na podstawie doświadczenia i przy przestrzeganiu zasad sztuki budowlanej.

Zaleca się wykorzystanie niniejszej ST przy zleceniu robót budowlanych realizowanych ze środków pozabudżetowych (nie objętych ustawą Prawo zamówień publicznych).

### 1.3. Zakres robót objętych ST

Ustalenia zawarte w niniejszej specyfikacji obejmują wymagania ogólne, wspólne dla robót budowlanych objętych specyfikacjami technicznymi (ST) i szczegółowymi specyfikacjami technicznymi (SST) wydanymi przez OWEOB „Promocja”.

### 1.4. Określenia podstawowe

Ilekroć w ST jest mowa o:

1.4.1. obiekcie budowlanym – należy przez to rozumieć:

- a) budynek wraz z instalacjami i urządzeniami technicznymi,
- b) budowlę stanowiącą całość techniczno-użytkową wraz z instalacjami i urządzeniami,
- c) obiekt małej architektury;

1.4.2. budynku – należy przez to rozumieć taki obiekt budowlany, który jest trwale związany z gruntem, wydzielony z przestrzeni za pomocą przegród budowlanych oraz posiada fundamenty i dach.

1.4.3. budynku mieszkalnym jednorodzinny – należy przez to rozumieć budynek wolno stojący albo budynek o zabudowie bliźniaczej, szeregowej lub grupowej, służący zaspokajaniu potrzeb mieszkaniowych, stanowiący konstrukcyjnie samodzielną całość, w którym dopuszcza się wydzielenie nie więcej niż dwóch lokali mieszkalnych albo jednego lokalu mieszkalnego i lokalu użytkowego o powierzchni całkowitej nieprzekraczającej 30% powierzchni całkowitej budynku.

1.4.4. budowli – należy przez to rozumieć każdy obiekt budowlany nie będący budynkiem lub obiektem małej architektury, jak: lotniska, drogi, linie kolejowe, mosty, estakady, tunele, sieci techniczne, wolno stojące maszty antenowe, wolno stojące trwale związane z gruntem urządzenia reklamowe, budowle ziemne, obronne (fortyfikacje), ochronne, hydrotechniczne, zbiorniki, wolno stojące instalacje przemysłowe lub urządzenia techniczne, oczyszczalnie ścieków, składowiska odpadów, stacje uzdatniania wody, konstrukcje oporowe, nadziemne i podziemne przejścia dla pieszych, sieci uzbrojenia terenu, budowle sportowe, cmentarze, pomniki, a także części budowlane urządzeń technicznych (kotłów, pieców przemysłowych i innych urządzeń) oraz fundamenty pod maszyny i urządzenia, jako odrębne pod względem technicznym części przedmiotów składających się na całość użytkową.

1.4.5. obiekcie małej architektury – należy przez to rozumieć niewielkie obiekty, a w szczególności:

- a) kultu religijnego, jak: kapliczki, krzyże przydrożne, figury,
- b) posągi, wodotryski i inne obiekty architektury ogrodowej,
- c) użytkowe służące rekreacji codziennej i utrzymaniu porządku, jak: piaskownice, huśtawki, drabinki, śmietniki.

1.4.6. tymczasowym obiekcie budowlanym – należy przez to rozumieć obiekt budowlany przeznaczony do

czasowego użytkowania w okresie krótszym od jego trwałości technicznej, przewidziany do przeniesienia w inne miejsce lub rozbiórki, a także obiekt budowlany nie połączony trwale z gruntem, jak: strzelnice, kioski uliczne, pawilony sprzedaży ulicznej i wystawowe, przekrycia namiotowe i powłoki pneumatyczne, urządzenia rozrywkowe, barakowozy, obiekty kontenerowe.

1.4.7. budowie – należy przez to rozumieć wykonanie obiektu budowlanego w określonym miejscu, a także odbudowę, rozbudowę, nadbudowę obiektu budowlanego.

1.4.8. robotach budowlanych – należy przez to rozumieć budowę, a także prace polegające na przebudowie, montażu, remoncie lub rozbiórce obiektu budowlanego.

1.4.9. remoncie – należy przez to rozumieć wykonywanie w istniejącym obiekcie budowlanym robót budowlanych polegających na odtworzeniu stanu pierwotnego, a nie stanowiących bieżącej konserwacji.

1.4.10. urządzeniach budowlanych – należy przez to rozumieć urządzenia techniczne związane z obiektem budowlanym zapewniające możliwość użytkowania obiektu zgodnie z jego przeznaczeniem, jak przyłącza i urządzenia instalacyjne, w tym służące oczyszczaniu lub gromadzeniu ścieków, a także przejazdy, ogrodzenia, place postojowe i place pod śmietniki.

1.4.11. terenie budowy – należy przez to rozumieć przestrzeń, w której prowadzone są roboty budowlane wraz z przestrzenią zajmowaną przez urządzenia zaplecza budowy.

1.4.12. prawie do dysponowania nieruchomością na cele budowlane – należy przez to rozumieć tytuł prawny wynikający z prawa własności, użytkownika wieczystego, zarządu, ograniczonego prawa rzeczowego albo stosunku zobowiązaniowego, przewidującego uprawnienia do wykonywania robót budowlanych.

1.4.13. pozwoleniu na budowę – należy przez to rozumieć decyzję administracyjną zezwalającą na rozpoczęcie i prowadzenie budowy lub wykonywanie robót budowlanych innych niż budowa obiektu budowlanego.

1.4.14. dokumentacji budowy – należy przez to rozumieć pozwolenie na budowę wraz z załączonym projektem budowlanym, dziennik budowy, protokoły odbiorów częściowych i końcowych, w miarę potrzeby, rysunki i opisy służące realizacji obiektu, operaty geodezyjne i książkę obmiarów, a w przypadku realizacji obiektów metodą montażu – także dziennik montażu.

1.4.15. dokumentacji powykonawczej – należy przez to rozumieć dokumentację budowy z naniesionymi zmianami dokonany w toku wykonywania robót oraz geodezyjnymi pomiarami powykonawczymi.

1.4.16. terenie zamkniętym – należy przez to rozumieć teren zamknięty, o którym mowa w przepisach prawa geodezyjnego i kartograficznego:

a) obronności lub bezpieczeństwa państwa, będący w dyspozycji jednostek organizacyjnych podległych Ministrowi Obrony Narodowej, Ministrowi Spraw Wewnętrznych i Administracji oraz

Ministrowi Spraw Zagranicznych,

b) bezpośredniego wydobywania kopaliny ze złoża, będący w dyspozycji zakładu górniczego.

1.4.17. aprobacie technicznej – należy przez to rozumieć pozytywną ocenę techniczną wyrobu, stwierdzającą jego przydatność do stosowania w budownictwie.

1.4.18. właściwym organie – należy przez to rozumieć organ nadzoru architektoniczno-budowlanego lub organ specjalistycznego nadzoru budowlanego, stosownie do ich właściwości określonych w rozdziale 8.

1.4.19. wyrobie budowlanym – należy przez to rozumieć wyrób w rozumieniu przepisów o ocenie zgodności, wytworzony w celu wbudowania, wmontowania, zainstalowania lub zastosowania w sposób trwały w obiekcie budowlanym, wprowadzany do obrotu jako wyrób pojedynczy lub jako zestaw wyborów do stosowania we wzajemnym połączeniu stanowiącym integralną całość użytkową.

1.4.20. organie samorządu zawodowego – należy przez to rozumieć organy określone w ustawie z dnia 15 grudnia 2000 r. o samorządach zawodowych architektów, inżynierów budownictwa oraz urbanistów (Dz. U. z 2001 r. Nr 5, poz. 42 z późn. zm.).

1.4.21. obszarze oddziaływania obiektu – należy przez to rozumieć teren wyznaczony w otoczeniu budowlanym na podstawie przepisów odrębnych, wprowadzających związane z tym obiektem ograniczenia w zagospodarowaniu tego terenu.

1.4.22. opłacie – należy przez to rozumieć kwotę należności wnoszoną przez zobowiązanego za określone ustawą obowiązkowe kontrole dokonywane przez właściwy organ.

1.4.23. drodze tymczasowej (montażowej) – należy przez to rozumieć drogę specjalnie przygotowaną, przeznaczoną do ruchu pojazdów obsługujących roboty budowlane na czas ich wykonywania, przewidzianą do usunięcia po ich zakończeniu.

1.4.24. dzienniku budowy – należy przez to rozumieć dziennik wydany przez właściwy organ zgodnie z obowiązującymi przepisami, stanowiący urzędowy dokument przebiegu robót budowlanych oraz zdarzeń i

okoliczności zachodzących w czasie wykonywania robót.

1.4.25. kierownik budowy – osoba wyznaczona przez Wykonawcę robót, upoważniona do kierowania robotami i do występowania w jego imieniu w sprawach realizacji kontraktu, ponosząca ustawową odpowiedzialność za prowadzoną budowę.

1.4.26. rejestrze obmiarów – należy przez to rozumieć – akceptowaną przez Inspektora nadzoru książkę z ponumerowanymi stronami, służącą do wpisywania przez Wykonawcę obmiaru dokonanych robót w formie wyliczeń, szkiców i ewentualnie dodatkowych załączników. Wpisy w rejestrze obmiarów podlegają potwierdzeniu przez Inspektora nadzoru budowlanego.

1.4.27. laboratorium – należy przez to rozumieć laboratorium jednostki naukowej, zamawiającego, wykonawcy lub inne laboratorium badawcze zaakceptowane przez Zamawiającego, niezbędne do przeprowadzania niezbędnych badań i prób związanych z oceną jakości stosowanych wyrobów budowlanych oraz rodzajów prowadzonych robót.

1.4.28. materiałach – należy przez to rozumieć wszelkie materiały naturalne i wytwarzane jak również różne tworzywa i wyroby niezbędne do wykonania robót, zgodnie z dokumentacją projektową i specyfikacjami technicznymi zaakceptowane przez Inspektora nadzoru.

1.4.29. odpowiedniej zgodności – należy przez to rozumieć zgodność wykonanych robót dopuszczalnymi tolerancjami, a jeśli granice tolerancji nie zostały określone – z przeciętnymi tolerancjami przyjmowanymi zwyczajowo dla danego rodzaju robót budowlanych.

1.4.30. poleceniu Inspektora nadzoru – należy przez to rozumieć wszelkie polecenia przekazane Wykonawcy przez Inspektora nadzoru w formie pisemnej dotyczące sposobu realizacji robót lub innych spraw związanych z prowadzeniem budowy.

1.4.31. projektancie – należy przez to rozumieć uprawnioną osobę prawną lub fizyczną będącą autorem dokumentacji projektowej.

1.4.32. rekultywacji – należy przez to rozumieć roboty mające na celu uporządkowanie i przywrócenie pierwotnych funkcji terenu naruszonego w czasie realizacji budowy lub robót budowlanych.

1.4.33. części obiektu lub etapie wykonania – należy przez to rozumieć część obiektu budowlanego zdolną do spełniania przewidywanych funkcji techniczno-użytkowych i możliwą do odebrania i przekazania do eksploatacji.

1.4.34. ustaleniach technicznych – należy przez to rozumieć ustalenia podane w normach, aprobatach technicznych i szczegółowych specyfikacjach technicznych.

1.4.35. grupach, klasach, kategoriach robót – należy przez to rozumieć grupy, klasy, kategorie określone w rozporządzeniu nr 2195/2002 z dnia 5 listopada 2002 r. w sprawie Wspólnego Słownika Zamówień (Dz. Urz. L 340 z 16.12.2002 r., z późn. zm.).

1.4.36. inspektorze nadzoru inwestorskiego – osoba posiadająca odpowiednie wykształcenie techniczne i praktykę zawodową oraz uprawnienia budowlane, wykonująca samodzielne funkcje techniczne w budownictwie, której inwestor powierza nadzór nad budową obiektu budowlanego. Reprezentuje on interesy inwestora na budowie i wykonuje bieżącą kontrolę jakości i ilości wykonanych robót, bierze udział w sprawdzianach i odbiorach robót zakrywanych i zanikających, badaniu i odbiorze instalacji oraz urządzeń technicznych, jak również przy odbiorze gotowego obiektu.

1.4.37. instrukcji technicznej obsługi (eksploatacji) – opracowana przez projektanta lub dostawcę urządzeń technicznych i maszyn, określająca rodzaje i kolejność lub współzależność czynności obsługi, przeglądów i zabiegów konserwacyjnych, warunkujących ich efektywne i bezpieczne użytkowanie. Instrukcja techniczna obsługi (eksploatacji) jest również składnikiem dokumentacji powykonawczej obiektu budowlanego.

1.4.38. istotnych wymaganiach – oznaczają wymagania dotyczące bezpieczeństwa, zdrowia i pewnych innych aspektów interesu wspólnego, jakie mają spełniać roboty budowlane.

1.4.39. normach europejskich – oznaczają normy przyjęte przez Europejski Komitet Standaryzacji (CEN) oraz Europejski Komitet Standaryzacji elektrotechnicznej (CENELEC) jako „standardy europejskie (EN)” lub „dokumenty harmonizacyjne (HD)”, zgodnie z ogólnymi zasadami działania tych organizacji.

1.4.40. przedmiarze robót – to zestawienie przewidzianych do wykonania robót podstawowych w kolejności technologicznej ich wykonania, ze szczegółowym opisem lub wskazaniem podstaw ustalających szczegółowy opis, oraz wskazanie *szczegółowych specyfikacji technicznych wykonania i odbioru robót budowlanych*, z wyliczeniem i zestawieniem ilości jednostek przedmiarowych robót podstawowych.

1.4.41. robocie podstawowej – minimalny zakres prac, które po wykonaniu są możliwe do odebrania pod względem ilości i wymogów jakościowych oraz uwzględniają przyjęty stopień scalenia robót.

1.4.42. Wspólnym Słowniku Zamówień – jest systemem klasyfikacji produktów, usług i robót budowlanych, stworzonych na potrzeby zamówień publicznych. Składa się ze słownika głównego oraz słownika uzupełniającego.



Obowiązuje we wszystkich krajach Unii Europejskiej. Zgodnie z postanowieniami rozporządzenia 2151/2003, stosowanie kodów CPV do określania przedmiotu zamówienia przez zamawiających z ówczesnych Państw Członkowskich UE stało się obowiązkowe z dniem 20 grudnia 2003 r.

*Polskie Prawo zamówień publicznych* przewidziało obowiązek stosowania klasyfikacji CPV począwszy od dnia akcesji Polski do UE, tzn. od 1 maja 2004 r.

1.4.43. Zarządzającym realizacją umowy – jest to osoba prawna lub fizyczna określona w istotnych postanowieniach umowy, zwana dalej zarządzającym, wyznaczona przez zamawiającego, upoważniona do nadzorowania realizacji robót i administrowania umową w zakresie określonym w udzielonym pełnomocnictwie (zarządzający realizacją nie jest obecnie prawnie określony w przepisach).

### **1.5. Ogólne wymagania dotyczące robót**

Wykonawca robót jest odpowiedzialny za jakość ich wykonania oraz za ich zgodność z dokumentacją projektową, SST i poleceniami Inspektora nadzoru.

#### 1.5.1. Przekazanie terenu budowy

Zamawiający, w terminie określonym w dokumentach umowy przekaże Wykonawcy teren budowy wraz ze wszystkimi wymaganymi uzgodnieniami prawnymi i administracyjnymi, poda lokalizację i współrzędne punktów głównych obiektu oraz reperów, przekaże dziennik budowy oraz dwa egzemplarze dokumentacji projektowej i dwa komplety SST.

Na Wykonawcy spoczywa odpowiedzialność za ochronę przekazanych mu punktów pomiarowych do chwili odbioru końcowego robót. Uszkodzone lub zniszczone punkty pomiarowe Wykonawca odtworzy i utrwali na własny koszt.

#### 1.5.2. Dokumentacja projektowa

Przekazana dokumentacja projektowa ma zawierać opis, część graficzną, obliczenia i dokumenty, zgodne z wykazem podanym w szczegółowych warunkach umowy, uwzględniającym podział na dokumentację projektową:

– dostarczoną przez Zamawiającego, – sporządzoną przez Wykonawcę.

#### 1.5.3. Zgodność robót z dokumentacją projektową i SST

Dokumentacja projektowa, SST oraz dodatkowe dokumenty przekazane Wykonawcy przez Inspektora nadzoru stanowią załączniki do umowy, a wymagania wyszczególnione w choćby jednym z nich są obowiązujące dla Wykonawcy tak, jakby zawarte były w całej dokumentacji.

W przypadku rozbieżności w ustaleniach poszczególnych dokumentów obowiązuje kolejność ich ważności wymieniona w „Ogólnych warunkach umowy”.

Wykonawca nie może wykorzystywać błędów lub opuszczeń w dokumentach kontraktowych, a o ich wykryciu winien natychmiast powiadomić Inspektora nadzoru, który dokona odpowiednich zmian i poprawek.

W przypadku stwierdzenia ewentualnych rozbieżności podane na rysunku wielkości liczbowe wymiarów są ważniejsze od odczytu ze skali rysunków.

Wszystkie wykonane roboty i dostarczone materiały mają być zgodne z dokumentacją projektową i SST.

Wielkości określone w dokumentacji projektowej i w SST będą uważane za wartości docelowe, od których dopuszczalne są odchylenia w ramach określonego przedziału tolerancji. Cechy materiałów i elementów budowlanych muszą być jednorodne i wykazywać zgodność z określonymi wymaganiami, a rozrzuty tych cech nie mogą przekraczać dopuszczalnego przedziału tolerancji.

W przypadku, gdy dostarczane materiały lub wykonane roboty nie będą zgodne z dokumentacją projektową lub SST i mają wpływ na niezadowalającą jakość elementu budowlanego, to takie materiały zostaną zastąpione innymi, a elementy budowlane rozebrane i wykonane ponownie na koszt wykonawcy.

#### 1.5.4. Zabezpieczenie terenu budowy

Wykonawca jest zobowiązany do zabezpieczenia terenu budowy w okresie trwania realizacji kontraktu aż do zakończenia i odbioru ostatecznego robót.

Wykonawca dostarczy, zainstaluje i będzie utrzymywać tymczasowe urządzenia zabezpieczające, w tym: ogrodzenia, poręcze, oświetlenie, sygnały i znaki ostrzegawcze, dozorców, wszelkie inne środki niezbędne do ochrony robót, wygody społeczności i innych.

Koszt zabezpieczenia terenu budowy nie podlega odrębnej zapłacie i przyjmuje się, że jest włączony w cenę umowną.

#### 1.5.5. Ochrona środowiska w czasie wykonywania robót

Wykonawca ma obowiązek znać i stosować w czasie prowadzenia robót wszelkie przepisy dotyczące ochrony środowiska naturalnego.

W okresie trwania budowy i wykonywania robót wykończeniowych Wykonawca będzie: a) utrzymywać teren budowy i wykopy w stanie bez wody stojącej,

b) podejmować wszelkie konieczne kroki mające na celu stosowanie się do przepisów i norm dotyczących ochrony środowiska na terenie i wokół terenu budowy oraz będzie unikać uszkodzeń lub uciążliwości dla osób lub własności społecznej, a wynikających ze skażenia, hałasu lub innych przyczyn powstałych w następstwie jego sposobu działania.

Stosując się do tych wymagań, Wykonawca będzie miał szczególny wzgląd na:

1) lokalizację baz, warsztatów, magazynów, składowisk, ukopów i dróg dojazdowych,

2) środki ostrożności i zabezpieczenia przed:

a) zanieczyszczeniem zbiorników i cieków wodnych pyłami lub substancjami toksycznymi,

b) zanieczyszczeniem powietrza pyłami i gazami,

c) możliwością powstania pożaru.

#### 1.5.6. Ochrona przeciwpożarowa

Wykonawca będzie przestrzegać przepisy ochrony przeciwpożarowej.

Wykonawca będzie utrzymywać sprawny sprzęt przeciwpożarowy, wymagany odpowiednimi przepisami, na terenie baz produkcyjnych, w pomieszczeniach biurowych, mieszkalnych i magazynowych oraz w maszynach i pojazdach. Materiały łatwopalne będą składowane w sposób zgodny z odpowiednimi przepisami i zabezpieczone przed dostępem osób trzecich.

Wykonawca będzie odpowiedzialny za wszelkie straty spowodowane pożarem wywołanym jako rezultat realizacji robót albo przez personel wykonawcy.

#### 1.5.7. Ochrona własności publicznej i prywatnej

Wykonawca odpowiada za ochronę instalacji i urządzeń zlokalizowanych na powierzchni terenu i pod jego poziomem, takie jak rurociągi, kable itp. Wykonawca zapewni właściwe oznaczenie i zabezpieczenie przed uszkodzeniem tych instalacji i urządzeń w czasie trwania budowy.

O fakcie przypadkowego uszkodzenia tych instalacji Wykonawca bezzwłocznie powiadomi Inspektora nadzoru i zainteresowanych użytkowników oraz będzie z nimi współpracował, dostarczając wszelkiej pomocy potrzebnej przy dokonywaniu napraw. Wykonawca będzie odpowiadać za wszelkie spowodowane przez jego działania uszkodzenia instalacji na powierzchni ziemi i urządzeń podziemnych wykazanych w dokumentach dostarczonych mu przez Zamawiającego.

#### 1.5.8. Ograniczenie obciążeń osi pojazdów

Wykonawca stosować się będzie do ustawowych ograniczeń obciążenia na oś przy transporcie gruntu, materiałów i wyposażenia na i z terenu robót. Uzyska on wszelkie niezbędne zezwolenia od władz co do przewozu nietypowych wagowo ładunków i w sposób ciągły będzie o każdym takim przewozie powiadamiał Inspektora nadzoru. Pojazdy i ładunki powodujące nadmierne obciążenie osiowe nie będą dopuszczone na świeżo ukończony fragment budowy w obrębie terenu budowy i wykonawca będzie odpowiadał za naprawę wszelkich robót w ten sposób uszkodzonych, zgodnie z poleceniami Inspektora nadzoru.

#### 1.5.9. Bezpieczeństwo i higiena pracy

Podczas realizacji robót wykonawca będzie przestrzegać przepisów dotyczących bezpieczeństwa i higieny pracy. W szczególności wykonawca ma obowiązek zadbać, aby personel nie wykonywał pracy w warunkach niebezpiecznych, szkodliwych dla zdrowia oraz nie spełniających odpowiednich wymagań sanitarnych.

Wykonawca zapewni i będzie utrzymywał wszelkie urządzenia zabezpieczające, socjalne oraz sprzęt i odpowiednią odzież dla ochrony życia i zdrowia osób zatrudnionych na budowie.

Uznaje się, że wszelkie koszty związane z wypełnieniem wymagań określonych powyżej nie podlegają odrębnej zapłacie i są uwzględnione w cenie umownej.

#### 1.5.10. Ochrona i utrzymanie robót

Wykonawca będzie odpowiedzialny za ochronę robót i za wszelkie materiały i urządzenia używane do robót od daty rozpoczęcia do daty odbioru ostatecznego.

### 1.5.11. Stosowanie się do prawa i innych przepisów

Wykonawca zobowiązany jest znać wszelkie przepisy wydane przez organy administracji państwowej i samorządowej, które są w jakikolwiek sposób związane z robotami i będzie w pełni odpowiedzialny za przestrzeganie tych praw, przepisów i wytycznych podczas prowadzenia robót. Np. rozporządzenie Ministra Infrastruktury z dnia 6 lutego 2003 r. w sprawie bezpieczeństwa i higieny pracy podczas wykonywania robót budowlanych (Dz. U. z dn. 19.03.2003 r. Nr 47, poz. 401) oraz Ministra Pracy i Polityki Socjalnej z dnia 26 września 1997 r. w sprawie ogólnych przepisów bezpieczeństwa i higieny pracy (Dz. U. Nr 169 poz. 1650).

Wykonawca będzie przestrzegać praw patentowych i będzie w pełni odpowiedzialny za wypełnienie wszelkich wymagań prawnych odnośnie wykorzystania opatentowanych urządzeń lub metod i w sposób ciągły będzie informować Inspektora nadzoru o swoich działaniach, przedstawiając kopie zezwoleń i inne odnośne dokumenty.

## 2. MATERIAŁY

### 2.1. Źródła uzyskania materiałów do elementów konstrukcyjnych

Wykonawca przedstawi Inspektorowi nadzoru szczegółowe informacje dotyczące, zamawiania lub wydobywania materiałów i odpowiednie aprobaty techniczne lub świadectwa badań laboratoryjnych oraz próbki do zatwierdzenia przez Inspektora nadzoru.

Wykonawca zobowiązany jest do prowadzenia ciągłych badań określonych w SST w celu udokumentowania, że materiały uzyskane z dopuszczalnego źródła spełniają wymagania SST w czasie postępu robót.

Pozostałe materiały budowlane powinny spełniać wymagania jakościowe określone Polskimi Normami, aprobatami technicznymi, o których mowa w Szczegółowych Specyfikacjach Technicznych (SST).

### 2.2. Pozyskiwanie masowych materiałów pochodzenia miejscowego

Wykonawca odpowiada za uzyskanie pozwoleń od właścicieli i odnośnych władz na pozyskanie materiałów z jakichkolwiek złóż miejscowych, włączając w to źródła wskazane przez Zamawiającego i jest zobowiązany dostarczyć Inspektorowi nadzoru wymagane dokumenty przed rozpoczęciem eksploatacji złoża.

Wykonawca przedstawi dokumentację zawierającą raporty z badań terenowych i laboratoryjnych oraz proponowaną przez siebie metodę wydobywania i selekcji do zatwierdzenia Inspektorowi nadzoru.

Wykonawca ponosi odpowiedzialność za spełnienie wymagań ilościowych i jakościowych materiałów z jakiegokolwiek złoża.

Wykonawca poniesie wszystkie koszty, a w tym: opłaty, wynagrodzenia i jakiegokolwiek inne koszty związane z dostarczeniem materiałów do robót, chyba że postanowienia ogólne lub szczegółowe warunków umowy stanowią inaczej.

Humus i nadkład czasowo zdjęte z terenu wykopów, ukopów i miejsc pozyskania piasku i żwiru będą formowane w hałdy i wykorzystywane przy zasypce i rekultywacji terenu po ukończeniu robót.

Wszystkie odpowiednie materiały pozyskane z wykopów na terenie budowy lub z innych miejsc wskazanych w dokumentach umowy będą wykorzystane do robót lub odwiezione na odkład odpowiednio do wymagań umowy lub wskazań Inspektora nadzoru.

Eksploatacja źródeł materiałów będzie zgodna z wszelkimi regulacjami prawnymi obowiązującymi na danym obszarze.

### 2.3. Materiały nie odpowiadające wymaganiom jakościowym

Materiały nie odpowiadające wymaganiom jakościowym zostaną przez Wykonawcę wywiezione z terenu budowy, bądź złożone w miejscu wskazanym przez Inspektora nadzoru.

Każdy rodzaj robót, w którym znajdują się nie zbadane i nie zaakceptowane materiały, Wykonawca wykonuje na własne ryzyko, licząc się z jego nieprzyjęciem i niezapłaceniem.

### 2.4. Przechowywanie i składowanie materiałów

Wykonawca zapewni, aby tymczasowo składowane materiały, do czasu gdy będą one potrzebne do robót, były zabezpieczone przed zanieczyszczeniem, zachowały swoją jakość i właściwość do robót i były dostępne do kontroli przez Inspektora nadzoru.

Miejsca czasowego składowania materiałów będą zlokalizowane w obrębie terenu budowy w miejscach uzgodnionych z Inspektorem nadzoru.

### 2.5. Wariantowe stosowanie materiałów

Jeśli dokumentacja projektowa lub SST przewidują możliwość zastosowania różnych rodzajów materiałów do wykonywania poszczególnych elementów robót Wykonawca powiadomi Inspektora nadzoru o zamiarze zastosowania konkretnego rodzaju materiału. Wybrany i zaakceptowany rodzaj materiału nie może być później

zamieniany bez zgody Inspektora nadzoru.

### 3. SPRZĘT

Wykonawca jest zobowiązany do używania jedynie takiego sprzętu, który nie spowoduje niekorzystnego wpływu na jakość wykonywanych robót. Sprzęt używany do robót powinien być zgodny z ofertą Wykonawcy i powinien odpowiadać pod względem typów i ilości wskazaniom zawartym w SST, programie zapewnienia jakości lub projekcie organizacji robót, zaakceptowanym przez Inspektora nadzoru.

Liczba i wydajność sprzętu będzie gwarantować przeprowadzenie robót, zgodnie z zasadami określonymi w dokumentacji projektowej, SST i wskazaniach Inspektora nadzoru w terminie przewidzianym umową.

Sprzęt będący własnością Wykonawcy lub wynajęty do wykonania robót ma być utrzymywany w dobrym stanie i gotowości do pracy. Będzie spełniał normy ochrony środowiska i przepisy dotyczące jego użytkowania.

Wykonawca dostarczy Inspektorowi nadzoru kopie dokumentów potwierdzających dopuszczenie sprzętu do użytkowania, tam gdzie jest to wymagane przepisami.

Jeżeli dokumentacja projektowa lub SST przewidują możliwość wariantowego użycia sprzętu przy wykonywanych robotach, wykonawca powiadomi Inspektora nadzoru o swoim zamiarze wyboru i uzyska jego akceptację przed użyciem sprzętu. Wybrany sprzęt, po akceptacji Inspektora nadzoru, nie może być później zmieniany bez jego zgody.

### 4. TRANSPORT

#### 4.1. Ogólne wymagania dotyczące transportu

Wykonawca jest zobowiązany do stosowania jedynie takich środków transportu, które nie wpłyną niekorzystnie na jakość wykonywanych robót i właściwości przewożonych materiałów.

Liczba środków transportu będzie zapewniać prowadzenie robót zgodnie z zasadami określonymi w dokumentacji projektowej, SST i wskazaniach Inspektora nadzoru w terminie przewidzianym w umowie.

#### 4.2. Wymagania dotyczące przewozu po drogach publicznych

Przy ruchu na drogach publicznych pojazdy będą spełniać wymagania dotyczące przepisów ruchu drogowego w odniesieniu do dopuszczalnych obciążeń na osie i innych parametrów technicznych. Środki transportu nie odpowiadające warunkom dopuszczalnych obciążeń na osie mogą być dopuszczone przez właściwy zarząd drogi pod warunkiem przywrócenia stanu pierwotnego użytkowanych odcinków dróg na koszt Wykonawcy.

Wykonawca będzie usuwać na bieżąco, na własny koszt, wszelkie zanieczyszczenia spowodowane jego pojazdami na drogach publicznych oraz dojazdach do terenu budowy.

### 5. WYKONANIE ROBÓT

#### 5.1. Przed rozpoczęciem robót wykonawca opracuje:

– projekt zagospodarowania placu budowy, który powinien składać się z części opisowej i graficznej,

– plan bezpieczeństwa i ochrony zdrowia (plan bioz),

– projekt organizacji budowy,

– projekt technologii i organizacji montażu (dla obiektów prefabrykowanych lub elementów konstrukcyjnych o większych gabarytach lub masie).

**5.2. Wykonawca jest odpowiedzialny za prowadzenie robót zgodnie z umową lub kontraktem oraz za jakość zastosowanych materiałów i wykonywanych robót, za ich zgodność z dokumentacją projektową, wymaganiami SST, PZJ, projektu projektem organizacji robót oraz poleceniami Inspektora nadzoru.**

5.2.1. Wykonawca ponosi odpowiedzialność za pełną obsługę geodezyjną przy wykonywaniu wszystkich elementów robót określonych w dokumentacji projektowej lub przekazanych na piśmie przez Inspektora nadzoru.

5.2.2. Następstwa jakiegokolwiek błędu spowodowanego przez Wykonawcę w wytyczeniu i wykonywaniu robót zostaną, jeśli wymagać tego będzie Inspektor nadzoru, poprawione przez Wykonawcę na własny koszt.

5.2.3. Decyzje Inspektora nadzoru dotyczące akceptacji lub odrzucenia materiałów i elementów robót będą oparte na wymaganiach sformułowanych w dokumentach umowy, dokumentacji projektowej i w SST, a także w normach i wytycznych.

5.2.4. Polecenia Inspektora nadzoru dotyczące realizacji robót będą wykonywane przez Wykonawcę nie później niż w czasie przez niego wyznaczonym, pod groźbą wstrzymania robót. Skutki finansowe z tytułu wstrzymania robót w takiej sytuacji ponosi Wykonawca.

## 6. KONTROLA JAKOŚCI ROBÓT

### 6.1. Program zapewnienia jakości

Do obowiązków Wykonawcy należy opracowanie i przedstawienie do zaakceptowania przez Inspektora nadzoru programu zapewnienia jakości (PZJ), w którym przedstawi on zamierzony sposób wykonania robót, możliwości techniczne, kadrowe i organizacyjne gwarantujące wykonanie robót zgodnie z dokumentacją projektową, SST.

Program zapewnienia jakości winien zawierać:

- anizację wykonania robót, w tym termin i sposób prowadzenia robót,
- anizację ruchu na budowie wraz z oznakowaniem robót,
- n bezpieczeństwa i ochrony zdrowia,
- raz zespołów roboczych, ich kwalifikacje i przygotowanie praktyczne,
- raz osób odpowiedzialnych za jakość i terminowość wykonania poszczególnych elementów robót,
- tem (sposób i procedurę) proponowanej kontroli i sterowania jakością wykonywanych robót,
- osażenie w sprzęt i urządzenia do pomiarów i kontroli (opis laboratorium własnego lub laboratorium, temu Wykonawca zamierza zlecić prowadzenie badań),
- sposób oraz formę gromadzenia wyników badań laboratoryjnych, zapis pomiarów, a także wyciąganych wniosków i zastosowanych korekt w procesie technologicznym, proponowany sposób i formę przekazywania tych informacji Inspektorowi nadzoru,
- wykaz maszyn i urządzeń stosowanych na budowie z ich parametrami technicznymi oraz wyposażeniem w mechanizmy do sterowania i urządzenia pomiarowo-kontrolne,
- rodzaje i ilość środków transportu oraz urządzeń do magazynowania i załadunku materiałów, spoiw, lepiszczy, kruszyw itp.,
- sposób i procedurę pomiarów i badań (rodzaj i częstotliwość, pobieranie próbek, legalizacja i sprawdzanie urządzeń itp.) prowadzonych podczas dostaw materiałów, wytwarzania mieszanek i wykonywania poszczególnych elementów robót.

### 6.2. Zasady kontroli jakości robót

Wykonawca jest odpowiedzialny za pełną kontrolę jakości robót i stosowanych materiałów. Wykonawca zapewni odpowiedni system kontroli, włączając w to personel, laboratorium, sprzęt, zaopatrzenie i wszystkie urządzenia niezbędne do pobierania próbek i badań materiałów oraz robót.

Wykonawca będzie przeprowadzać pomiary i badania materiałów oraz robót z częstotliwością zapewniającą stwierdzenie, że roboty wykonano zgodnie z wymaganiami zawartymi w dokumentacji projektowej i SST.

Minimalne wymagania co do zakresu badań i ich częstotliwości są określone w SST. W przypadku, gdy nie zostały one tam określone, Inspektor nadzoru ustali jaki zakres kontroli jest konieczny, aby zapewnić wykonanie robót zgodnie z umową.

Inspektor nadzoru będzie mieć nieograniczony dostęp do pomieszczeń laboratoryjnych Wykonawcy w celu ich inspekcji.

Inspektor nadzoru będzie przekazywać Wykonawcy pisemne informacje o jakichkolwiek niedociągnięciach dotyczących urządzeń laboratoryjnych, sprzętu, zaopatrzenia laboratorium, pracy personelu lub metod badawczych. Jeżeli niedociągnięcia te będą tak poważne, że mogą wpłynąć ujemnie na wyniki badań, Inspektor nadzoru natychmiast wstrzyma użycie do robót badanych materiałów i dopuści je do użytku dopiero wtedy, gdy niedociągnięcia w pracy laboratorium Wykonawcy zostaną usunięte i stwierdzona zostanie odpowiednia jakość tych materiałów.

Wszystkie koszty związane z organizowaniem i prowadzeniem badań materiałów i robót ponosi Wykonawca.

### 6.3. Pobieranie próbek

Próbki będą pobierane losowo. Zaleca się stosowanie statystycznych metod pobierania próbek, opartych na zasadzie, że wszystkie jednostkowe elementy produkcji mogą być z jednakowym prawdopodobieństwem wytypowane do badań.

Inspektor nadzoru będzie mieć zapewnioną możliwość udziału w pobieraniu próbek. Na zlecenie Inspektora nadzoru Wykonawca będzie przeprowadzać dodatkowe badania tych materiałów, które budzą wątpliwości co do jakości, o ile kwestionowane materiały nie zostaną przez Wykonawcę usunięte lub ulepszone z własnej woli. Koszty tych dodatkowych badań pokrywa Wykonawca tylko w przypadku stwierdzenia usterek; w przeciwnym przypadku koszty te pokrywa Zamawiający.

Pojemniki do pobierania próbek będą dostarczone przez Wykonawcę i zatwierdzone przez Inspektora nadzoru. Próbki dostarczone przez Wykonawcę do badań będą odpowiednio opisane i oznakowane, w sposób zaakceptowany przez Inspektora nadzoru.

### 6.4. Badania i pomiary

Wszystkie badania i pomiary będą przeprowadzone zgodnie z wymaganiami norm. W przypadku, gdy normy nie obejmują jakiegokolwiek badania wymaganego w SST, stosować można wytyczne krajowe, albo inne procedury, zaakceptowane przez Inspektora nadzoru.

Przed przystąpieniem do pomiarów lub badań, Wykonawca powiadomi Inspektora nadzoru o rodzaju, miejscu i terminie pomiaru lub badania. Po wykonaniu pomiaru lub badania, Wykonawca przedstawi na piśmie ich wyniki do akceptacji Inspektora nadzoru.

### 6.5. Raporty z badań

Wykonawca będzie przekazywać Inspektorowi nadzoru kopie raportów z wynikami badań jak najszybciej, nie później jednak niż w terminie określonym w programie zapewnienia jakości.

Wyniki badań (kopie) będą przekazywane Inspektorowi nadzoru na formularzach według dostarczonego przez niego wzoru lub innych, przez niego zaakceptowanych.

### 6.6. Badania prowadzone przez Inspektora nadzoru

Dla celów kontroli jakości i zatwierdzenia, Inspektor nadzoru uprawniony jest do dokonywania kontroli, pobierania próbek i badania materiałów u źródła ich wytwarzania. Do umożliwienia jemu kontroli zapewniona będzie wszelka potrzebna do tego pomoc ze strony Wykonawcy i producenta materiałów.

Inspektor nadzoru, po uprzedniej weryfikacji systemu kontroli robót prowadzonego przez Wykonawcę, będzie oceniać zgodność materiałów i robót z wymaganiami SST na podstawie wyników badań dostarczonych przez Wykonawcę.

Inspektor nadzoru może pobierać próbki materiałów i prowadzić badania niezależnie od Wykonawcy, na swój koszt. Jeżeli wyniki tych badań wykażą, że raporty Wykonawcy są niewiarygodne, to Inspektor nadzoru poleci Wykonawcy lub zleci niezależnemu laboratorium przeprowadzenie powtórnych lub dodatkowych badań, albo oprze się wyłącznie na własnych badaniach przy ocenie zgodności materiałów i robót z dokumentacją projektową i SST. W takim przypadku, całkowite koszty powtórnych lub dodatkowych badań i pobierania próbek poniesione zostaną przez Wykonawcę.

### 6.7. Certyfikaty i deklaracje

Inspektor nadzoru może dopuścić do użycia tylko te wyroby i materiały, które:

1. posiadają certyfikat na znak bezpieczeństwa wykazujący, że zapewniono zgodność z kryteriami technicznymi określonymi na podstawie Polskich Norm, aprobat technicznych oraz właściwych przepisów i informacji o ich istnieniu zgodnie z rozporządzeniem MSWiA z 1998 r. (Dz. U. 99/98),,
2. posiadają deklarację zgodności lub certyfikat zgodności z:
3. Polską Normą lub
4. aprobatą techniczną, w przypadku wyrobów, dla których nie ustanowiono Polskiej Normy, jeżeli nie są objęte certyfikacją określoną w pkt. 1 i które spełniają wymogi SST.
5. znajdują się w wykazie wyrobów, o którym mowa w rozporządzeniu MSWiA z 1998 r. (Dz. U. 98/99).

W przypadku materiałów, dla których ww. dokumenty są wymagane przez SST, każda ich partia dostarczona do robót będzie posiadać te dokumenty, określające w sposób jedno-znaczący jej cechy.

Jakiegokolwiek materiały, które nie spełniają tych wymagań będą odrzucone.

### 6.8. Dokumenty budowy

[1] Dziennik budowy

Dziennik budowy jest wymaganym dokumentem urzędowym obowiązującym Zamawiającego i Wykonawcę w okresie od przekazania wykonawcy terenu budowy do końca okresu gwarancyjnego. Prowadzenie dziennika budowy zgodnie z § 45 ustawy Prawo budowlane spoczywa na kierowniku budowy.

Zapisy w dzienniku budowy będą dokonywane na bieżąco i będą dotyczyć przebiegu robót, stanu bezpieczeństwa ludzi i mienia oraz technicznej strony budowy.

Zapisy będą czytelne, dokonane trwałą techniką, w porządku chronologicznym, bezpośrednio jeden pod drugim, bez przerw.

Załączone do dziennika budowy protokoły i inne dokumenty będą oznaczone kolejnym numerem załącznika i opatrzone datą i podpisem Wykonawcy i Inspektora nadzoru.

Do dziennika budowy należy wpisywać w szczególności:

- datę przekazania Wykonawcy terenu budowy,
- datę przekazania przez Zamawiającego dokumentacji projektowej,
- uzgodnienie przez Inspektora nadzoru programu zapewnienia jakości i harmonogramów robót,
- terminy rozpoczęcia i zakończenia poszczególnych elementów robót,
- przebieg robót, trudności i przeszkody w ich prowadzeniu, okresy i przyczyny przerw w robotach,
- uwagi i polecenia Inspektora nadzoru,
- daty zarządzenia wstrzymania robót, z podaniem powodu,
- zgłoszenia i daty odbiorów robót zanikających i ulegających zakryciu, częściowych i ostatecznych odbiorów robót,
- wyjaśnienia, uwagi i propozycje Wykonawcy,
- stan pogody i temperaturę powietrza w okresie wykonywania robót podlegających ograniczeniom lub wymaganiom w związku z warunkami klimatycznymi,
- zgodność rzeczywistych warunków geotechnicznych z ich opisem w dokumentacji projektowej,
- dane dotyczące czynności geodezyjnych (pomiarowych) dokonywanych przed i w trakcie wykonywania robót,
- dane dotyczące sposobu wykonywania zabezpieczenia robót,
- dane dotyczące jakości materiałów, pobierania próbek oraz wyniki przeprowadzonych badań z podaniem kto je przeprowadzał,
- wyniki prób poszczególnych elementów budowli z podaniem kto je przeprowadzał,
- inne istotne informacje o przebiegu robót.

Propozycje, uwagi i wyjaśnienia Wykonawcy, wpisane do dziennika budowy będą przedłożone Inspektorowi nadzoru do ustosunkowania się.

Decyzje Inspektora nadzoru wpisane do dziennika budowy Wykonawca podpisuje z zaznaczeniem ich przyjęcia lub zajęciem stanowiska.

Wpis projektanta do dziennika budowy obliguje Inspektora nadzoru do ustosunkowania się. Projektant nie jest jednak stroną umowy i nie ma uprawnień do wydawania poleceń Wykonawcy robót.

#### [2] Książka obmiarów

Książka obmiarów stanowi dokument pozwalający na rozliczenie faktycznego postępu każdego z elementów robót. Obmiary wykonanych robót przeprowadza się sukcesywnie w jednostkach przyjętych w kosztorysie lub w SST.

#### [3] Dokumenty laboratoryjne

Dzienniki laboratoryjne, deklaracje zgodności lub certyfikaty zgodności materiałów, orzeczenia o jakości materiałów, recepty robocze i kontrolne wyniki badań Wykonawcy będą gromadzone w formie uzgodnionej w programie zapewnienia jakości. Dokumenty te stanowią załączniki do odbioru robót. Winny być udostępnione na każde życzenie Inspektora nadzoru.

#### [4] Pozostałe dokumenty budowy

Do dokumentów budowy zalicza się, oprócz wymienionych w punktach [1]-[3], następujące dokumenty: a)

- pozwolenie na budowę,  
b) protokoły przekazania terenu budowy,  
c) umowy cywilnoprawne z osobami trzecimi,  
d) protokoły odbioru robót,  
e) protokoły z porad i ustaleń,  
f) operaty geodezyjne,  
g) plan bezpieczeństwa i ochrony zdrowia.

#### [5] Przechowywanie dokumentów budowy

Dokumenty budowy będą przechowywane na terenie budowy w miejscu odpowiednio zabezpieczonym. Zaginięcie któregoś z dokumentów budowy spowoduje jego natychmiastowe odtworzenie w formie przewidzianej prawem.

Wszelkie dokumenty budowy będą zawsze dostępne dla Inspektora nadzoru i przedstawiane do wglądu na życzenie Zamawiającego.

## 7. OBMIAR ROBÓT

### 7.1. Ogólne zasady obmiaru robót

Obmiar robót będzie określać faktyczny zakres wykonywanych robót, zgodnie z dokumentacją projektową i SST, w jednostkach ustalonych w kosztorysie.

Obmiaru robót dokonuje Wykonawca po pisemnym powiadomieniu Inspektora nadzoru o zakresie obmierzanych robót i terminie obmiaru, co najmniej na 3 dni przed tym terminem.

Wyniki obmiaru będą wpisane do książki obmiarów.

Jakikolwiek błąd lub przeoczenie (opuszczenie) w ilości robót podanych w kosztorysie ofertowym lub gdzie indziej w SST nie zwalnia Wykonawcy od obowiązku ukończenia wszystkich robót. Błędne dane zostaną poprawione wg ustaleń Inspektora nadzoru na piśmie. Obmiar gotowych robót będzie przeprowadzony z częstotliwością wymaganą do celu miesięcznej płatności na rzecz Wykonawcy lub w innym czasie określonym w umowie.

### 7.2. Zasady określania ilości robót i materiałów

Zasady określania ilości robót podane są w odpowiednich specyfikacjach technicznych i lub w KNR-ach oraz KNNR-ach.

Jednostki obmiaru powinny być zgodne z jednostkami określonymi w dokumentacji projektowej i kosztorysowej przedmiarze robót.

### 7.3. Urządzenia i sprzęt pomiarowy

Wszystkie urządzenia i sprzęt pomiarowy, stosowany w czasie obmiaru robót będą zaakceptowane przez Inspektora nadzoru.

Urządzenia i sprzęt pomiarowy zostaną dostarczone przez Wykonawcę. Jeżeli urządzenia te lub sprzęt wymagają badań atestujących, to Wykonawca będzie posiadać ważne świadectwa legalizacji.

Wszystkie urządzenia pomiarowe będą przez Wykonawcę utrzymywane w dobrym stanie, w całym okresie trwania robót.

### 7.4. Wagi i zasady wdrażania

Wykonawca dostarczy i zainstaluje urządzenia wagowe odpowiadające odnośnym wymaganiom SST. Będzie utrzymywać to wyposażenie, zapewniając w sposób ciągły zachowanie dokładności wg norm zatwierdzonych przez Inspektora nadzoru.

## 8. ODBIÓR ROBÓT

### 8.1. Rodzaje odbiorów robót

W zależności od ustaleń odpowiednich SST, roboty podlegają następującym odbiorom:

- a) odbiorowi robót zanikających i ulegających zakryciu,
- b) odbiorowi przewodów kominowych, instalacji i urządzeń technicznych,
- c) odbiorowi częściowemu,
- d) odbiorowi ostatecznemu (końcowemu),
- e) odbiorowi po upływie okresu rękojmi



f) odbiorowi pogwarancyjnemu upływie okresu gwarancji.

## 8.2. Odbiór robót zanikających i ulegających zakryciu

Odbiór robót zanikających i ulegających zakryciu polega na finalnej ocenie jakości wykonywanych robót oraz ilości tych robót, które w dalszym procesie realizacji ulegną zakryciu.

Odbiór robót zanikających i ulegających zakryciu będzie dokonany w czasie umożliwiającym wykonanie ewentualnych korekt i poprawek bez hamowania ogólnego postępu robót. Odbioru tego dokonuje Inspektor nadzoru.

Gotowość danej części robót do odbioru zgłasza wykonawca wpisem do dziennika budowy i jednoczesnym powiadomieniem Inspektora nadzoru. Odbiór będzie przeprowadzony niezwłocznie, nie później jednak niż w ciągu 3 dni od daty zgłoszenia wpisem do dziennika budowy i powiadomienia o tym fakcie Inspektora nadzoru.

Jakość i ilość robót ulegających zakryciu ocenia Inspektor nadzoru na podstawie dokumentów zawierających komplet wyników badań laboratoryjnych i w oparciu o przeprowadzone pomiary, w konfrontacji z dokumentacją projektową, SST i uprzednimi ustaleniami.

## 8.3. Odbiór częściowy

Odbiór częściowy polega na ocenie ilości i jakości wykonanych części robót. Odbioru częściowego robót dokonuje się dla zakresu robót określonego w dokumentach umownych wg zasad jak przy odbiorze ostatecznym robót.

Odbioru robót dokonuje Inspektor nadzoru.

## 8.4. Odbiór ostateczny (końcowy)

### 8.4.1. Zasady odbioru ostatecznego robót

Odbiór ostateczny polega na finalnej ocenie rzeczywistego wykonania robót w odniesieniu do zakresu (ilości) oraz jakości.

Całkowite zakończenie robót oraz gotowość do odbioru ostatecznego będzie stwierdzona przez Wykonawcę wpisem do dziennika budowy.

Odbiór ostateczny robót nastąpi w terminie ustalonym w dokumentach umowy, licząc od dnia potwierdzenia przez Inspektora nadzoru zakończenia robót i przyjęcia dokumentów, o których mowa w punkcie 8.4.2.

Odbioru ostatecznego robót dokona komisja wyznaczona przez Zamawiającego w obecności Inspektora nadzoru i Wykonawcy. Komisja odbierająca roboty dokona ich oceny jakościowej na podstawie przedłożonych dokumentów, wyników badań i pomiarów, ocenie wizualnej oraz zgodności wykonania robót z dokumentacją projektową i SST. W toku odbioru ostatecznego robót, komisja zapozna się z realizacją ustaleń przyjętych w trakcie odbiorów robót zanikających i ulegających zakryciu oraz odbiorów częściowych, zwłaszcza w zakresie wykonania robót uzupełniających i robót poprawkowych.

W przypadkach nie wykonania wyznaczonych robót poprawkowych lub robót uzupełniających w poszczególnych elementach konstrukcyjnych i wykończeniowych, komisja przerwie swoje czynności i ustali nowy termin odbioru ostatecznego.

W przypadku stwierdzenia przez komisję, że jakość wykonywanych robót w poszczególnych asortymentach nieznacznie odbiega od wymaganej dokumentacją projektową i SST z uwzględnieniem tolerancji i nie ma większego wpływu na cechy eksploatacyjne obiektu, komisja oceni pomniejszoną wartość wykonywanych robót w stosunku do wymagań przyjętych w dokumentach umowy.

### 8.4.2. Dokumenty do odbioru ostatecznego (końcowe)

Podstawowym dokumentem jest protokół odbioru ostatecznego robót, sporządzony wg wzoru ustalonego przez Zamawiającego.

Do odbioru ostatecznego Wykonawca jest zobowiązany przygotować następujące dokumenty:

1. dokumentację powykonawczą, tj. dokumentację budowy z naniesionymi zmianami dokonanymi w toku wykonania robót oraz geodezyjnymi pomiarami powykonawczymi,
2. szczegółowe specyfikacje techniczne (podstawowe z dokumentów umowy i ew. uzupełniające lub zamiennie),
3. protokoły odbiorów robót ulegających zakryciu i zanikających,
4. protokoły odbiorów częściowych,
5. recepty i ustalenia technologiczne,
6. dzienniki budowy i książki obmiarów (oryginały),

7. wyniki pomiarów kontrolnych oraz badań i oznaczeń laboratoryjnych, zgodne z SST i programem zapewnienia jakości (PZJ),

8. deklaracje zgodności lub certyfikaty zgodności wbudowanych materiałów, certyfikaty na znak bezpieczeństwa zgodnie z SST i programem zabezpieczenia jakości (PZJ),

9. rysunki (dokumentacje) na wykonanie robót towarzyszących (np. na przełożenie linii telefonicznej, energetycznej, gazowej, oświetlenia itp.) oraz protokoły odbioru i przekazania tych robót właścicielom urządzeń,

10. geodezyjną inwentaryzację powykonawczą robót i sieci uzbrojenia terenu,

11. kopię mapy zasadniczej powstałej w wyniku geodezyjnej inwentaryzacji powykonawczej.

W przypadku, gdy wg komisji, roboty pod względem przygotowania dokumentacyjnego nie będą gotowe do odbioru ostatecznego, komisja w porozumieniu z Wykonawcą wyznaczy ponowny termin odbioru ostatecznego robót.

Wszystkie zarządzane przez komisję roboty poprawkowe lub uzupełniające będą zestawione wg wzoru ustalonego przez Zamawiającego.

Termin wykonania robót poprawkowych i robót uzupełniających wyznaczy komisja i stwierdzi ich wykonanie.

8.5. Odbiór pogwarancyjny po upływie okresu rękojmi i gwarancji

Odbiór pogwarancyjny po upływie okresu rękojmi i gwarancji polega na ocenie wykonanych robót związanych z usunięciem wad, które ujawnią się w okresie rękojmi i gwarancji gwarancyjnym i rękojmi.

Odbiór po upływie okresu rękojmi i gwarancji pogwarancyjny będzie dokonany na podstawie oceny wizualnej obiektu z uwzględnieniem zasad opisanych w punkcie 8.4. „Odbiór ostateczny robót(końcowy) robót”.

## 9. PODSTAWA PŁATNOŚCI

### 9.1. Ustalenia ogólne

Podstawą płatności jest cena jednostkowa skalkulowana przez wykonawcę za jednostkę obmiarową ustaloną dla danej pozycji kosztorysu przyjętą przez Zamawiającego w dokumentach umownych.

Dla robót wycenionych ryczałtowo podstawą płatności jest wartość (kwota) podana przez Wykonawcę i przyjęta przez Zamawiającego w dokumentach umownych (ofercie).

Cena jednostkowa pozycji kosztorysowej lub wynagrodzenie ryczałtowe będzie uwzględniać wszystkie czynności, wymagania i badania składające się na jej wykonanie, określone dla tej roboty w SST i w dokumentacji projektowej.

Ceny jednostkowe lub wynagrodzenie ryczałtowe robót będą obejmować:

- robocizną bezpośrednią wraz z narzutami,
- wartość zużytych materiałów wraz z kosztami zakupu, magazynowania, ewentualnych ubytków i transportu na teren budowy,
- wartość pracy sprzętu wraz z narzutami,
- koszty pośrednie i zysk kalkulacyjny,
- podatki obliczone zgodnie z obowiązującymi przepisami, ale z wyłączeniem podatku VAT.

### 9.2. Objazdy, przejazdy i organizacja ruchu

9.2.1. Koszt wybudowania objazdów/przejazdów i organizacji ruchu obejmuje:

- (a) opracowanie oraz uzgodnienie z Inspektorami nadzoru i odpowiedzialnymi instytucjami projektu organizacji ruchu na czas trwania budowy, wraz z dostarczeniem kopii projektu Inspektorowi nadzoru i wprowadzaniem dalszych zmian i uzgodnień wynikających z postępu robót,
- (b) ustawienie tymczasowego oznakowania i oświetlenia zgodnie z wymaganiami bezpieczeństwa ruchu,
- (c) opłaty/dzierżawy terenu,
- (d) przygotowanie terenu,
- (e) konstrukcję tymczasowej nawierzchni, ramp, chodników, krawężników, barier, oznakowań i drenażu,
- (f) tymczasową przebudowę urządzeń obcych.

9.2.2. Koszt utrzymania objazdów/przejazdów i organizacji ruchu obejmuje:

- (a) oczyszczanie, przestawienie, przykrycie i usunięcie tymczasowych oznakowań pionowych, poziomych, barier i świateł,

(b) utrzymanie płynności ruchu publicznego.

9.2.3. Koszt likwidacji objazdów/przejazdów i organizacji ruchu obejmuje:

(a) usunięcie wbudowanych materiałów i oznakowania, (b) doprowadzenie terenu do stanu pierwotnego.

9.2.4. Koszt budowy, utrzymania i likwidacji objazdów, przejazdów i organizacji ruchu ponosi Zamawiający.

## 10. PRZEPISY ZWIĄZANE

### 10.1. Ustawy

- Ustawa z dnia 7 lipca 1994 r. – Prawo budowlane
- Ustawa z dnia 29 stycznia 2004 r. – Prawo zamówień publicznych
- Ustawa z dnia 16 kwietnia 2004 r. – o wyborach budowlanych
- Ustawa z dnia 24 sierpnia 1991 r. – o ochronie przeciwpożarowej
- Ustawa z dnia 21 grudnia 2004 r. – o dozorze technicznym
- Ustawa z dnia 27 kwietnia 2001 r. – Prawo ochrony środowiska
- Ustawa z dnia 21 marca 1985 r. – o drogach publicznych

### 10.2. Rozporządzenia

- Rozporządzenie Ministra Infrastruktury z dnia 2 grudnia 2002 r. – w sprawie systemów oceny zgodności wyrobów budowlanych oraz sposobu ich oznaczania znakowaniem CE (Dz. U. Nr 209, poz. 1779).
- Rozporządzenie Ministra Infrastruktury z dnia 2 grudnia 2002 r. – w sprawie określenia polskich jednostek organizacyjnych upoważnionych do wydawania europejskich aprobat technicznych, zakresu i formy aprobat oraz trybu ich udzielania, uchylania lub zmiany
- Rozporządzenie Ministra Pracy i Polityki Społecznej z dnia 26 września 1997 r. – w sprawie ogólnych przepisów bezpieczeństwa i higieny pracy
- Rozporządzenie Ministra Infrastruktury z dnia 6 lutego 2003 r. – w sprawie bezpieczeństwa i higieny pracy podczas wykonywania robót budowlanych
- Rozporządzenie Ministra Infrastruktury z dnia 23 czerwca 2003 r. – w sprawie informacji dotyczącej bezpieczeństwa i ochrony zdrowia oraz planu bezpieczeństwa i ochrony zdrowia
- Rozporządzenie Ministra Infrastruktury z dnia 2 września 2004 r. – w sprawie szczegółowego zakresu i formy dokumentacji projektowej, specyfikacji technicznych wykonania i odbioru robót budowlanych oraz programu funkcjonalno-użytkowego
- Rozporządzenie Ministra Infrastruktury z dnia 11 sierpnia 2004 r. – w sprawie sposobów deklarowania wyrobów budowlanych oraz sposobu znakowania ich znakiem budowlanym
- Rozporządzenie Ministra Infrastruktury z dnia 27 sierpnia 2004 r. – zmieniające rozporządzenie w sprawie dziennika budowy, montażu i rozbiórki, tablicy informacyjnej oraz ogłoszenia zamawiającego dane dotyczące bezpieczeństwa pracy i ochrony zdrowia

### 10.3. Inne dokumenty i instrukcje

- *Warunki techniczne wykonania i odbioru robót budowlano-montażowych*, (tom I, II, III, IV, V) Arkady, Warszawa 1989-1990.
- *Warunki techniczne wykonania i odbioru robót budowlanych*. Instytut Techniki Budowlanej, Warszawa 2003.
- *Warunki techniczne wykonania i odbioru sieci i instalacji*, Centralny Ośrodek Badawczo-Rozwojowy Techniki Instalacyjnej INSTAL, Warszawa, 2001.

## TYNKOWANIE

(Kod CPV 45410000-4)

### TYNKI ZWYKŁE WEWNĘTRZNE

(Kod CPV 45410000-4)

## SPIS TREŚCI

1. CZĘŚĆ OGÓLNA .....	18
2. WYMAGANIA DOTYCZĄCE WŁAŚCIWOŚCI MATERIAŁÓW .....	18
3. WYMAGANIA DOTYCZĄCE SPRZĘTU, MASZYN I NARZĘDZI.....	19
4. WYMAGANIA DOTYCZĄCE TRANSPORTU.....	19
5. WYMAGANIA DOTYCZĄCE WYKONANIA ROBÓT .....	19
6. KONTROLA JAKOŚCI ROBÓT .....	20
7. WYMAGANIA DOTYCZĄCE PRZEDMIARU I OBMIARU ROBÓT .....	21
8. SPOSÓB ODBIORU ROBÓT .....	21
9. PODSTAWA ROZLICZENIA ROBÓT PODSTAWOWYCH, TYMCZASOWYCH I PRAC TOWARZYSZĄCYCH .....	22
10. DOKUMENTY ODNIESIENIA.....	23

Najważniejsze oznaczenia i skróty:

ST – Specyfikacja Techniczna

SST – Szczegółowa Specyfikacja Techniczna

ITB – Instytut Techniki Budowlanej

PZJ – Program Zabezpieczenia Jakości

## 1. CZĘŚĆ OGÓLNA

### 1.1. Nazwa nadana zamówieniu przez zamawiającego

Remont ścian w halach nr 1 i 3 magazynu A w Składnicy Rządowej Agencji Rezerw Strategicznych w Kamienicy Królewskiej, gmina Sierakowice.

### 1.2. Przedmiot ST

Przedmiotem niniejszej standardowej specyfikacji technicznej (ST) są wymagania dotyczące wykonania i odbioru tynków zwykłych wewnętrznych i zewnętrznych.

### 1.3. Zakres stosowania ST

Standardowa specyfikacja techniczna (ST) stanowi podstawę opracowania szczegółowej specyfikacji technicznej (SST) stosowanej jako dokument przetargowy i kontraktowy przy zlecaniu i realizacji robót wymienionych w pkt. 1.2.

Odstępstwa od wymagań podanych w niniejszej specyfikacji mogą mieć miejsce tylko w przypadkach prostych robót o niewielkim znaczeniu, dla których istnieje pewność, że podstawowe wymagania będą spełnione przy zastosowaniu metod wykonania wynikających z doświadczenia oraz uznanych reguł i zasad sztuki budowlanej oraz przy uwzględnieniu przepisów bhp.

### 1.4. Przedmiot i zakres robót objętych ST

Specyfikacja dotyczy wykonania tynków zwykłych wewnętrznych i zewnętrznych w obiektach kubaturowych i obejmuje wykonanie następujących czynności:

- przygotowanie podłoża (wg pkt. 5.3.),
- wykonanie warstwy wyrównawczej,
- wykonanie tynków zwykłych jedno- i wielowarstwowych.

Przedmiotem specyfikacji jest określenie wymagań odnośnie właściwości materiałów wykorzystywanych do robót tynkarskich, wymagań w zakresie robót przygotowawczych oraz wymagań dotyczących wykonania i odbiorów tynków zwykłych.

### 1.5. Określenia podstawowe, definicje

Określenia podane w niniejszej Specyfikacji są zgodne z odpowiednimi normami oraz określeniami podanymi w ST „Wymagania ogólne” Kod CPV 45000000-7, pkt 1.4, a także podanymi poniżej:

**Podłoże** – element budynku, na powierzchni którego wykonany ma być tynk.

**Warstwa wyrównawcza** – warstwa wykonana w celu wyeliminowania nierówności powierzchni podłoża.

**Warstwa gruntująca** – powłoka wzmacniająca i uszczelniająca podłoże oraz zwiększająca przyczepność dolnej warstwy tynku.

### 1.6. Ogólne wymagania dotyczące robót tynkarskich

Wykonawca robót jest odpowiedzialny za jakość ich wykonania oraz za zgodność z dokumentacją projektową, specyfikacjami technicznymi i poleceniami Inspektora nadzoru. Ogólne powszechnie stosowane wymagania dotyczące robót podano w ST „Wymagania ogólne” Kod CPV 45000000-7, pkt. 1.5.

### 1.7. Dokumentacja dla wykonania tynków zwykłych

Roboty tynkarskie należy wykonywać na podstawie dokumentacji, której wykaz oraz podstawy prawne sporządzenia podano w ST „Wymagania ogólne” Kod CPV 45000000-7, pkt. 1.6

## 2. WYMAGANIA DOTYCZĄCE WŁAŚCIWOŚCI MATERIAŁÓW

### 2.1. Ogólne wymagania dotyczące właściwości materiałów, ich pozyskiwania i składowania podano w ST „Wymagania ogólne” Kod CPV 45000000-7, pkt 2

#### 2.2. Rodzaje materiałów

Wszystkie materiały do wykonania robót tynkarskich powinny odpowiadać wymaganiom zawartym w dokumentach odniesienia (normach, aprobaty technicznych).

##### 2.2.1. Woda

Do przygotowania zapraw i skrapiania podłoża stosować można wodę odpowiadającą wymaganiom normy PN-EN 1008:2004 „Woda zarobowa do betonu. Specyfikacja pobierania próbek, badanie i ocena przydatności wody zarobowej do betonu, w tym wody odzyskanej z procesów produkcji betonu”. Bez badań laboratoryjnych można stosować wodociągową wodę pitną.

Niedozwolone jest użycie wód ściekowych, kanalizacyjnych, bagiennych oraz wód zawierających tłuszcze organiczne, oleje i muł.

##### 2.2.2. Piasek

Piasek powinien spełniać wymagania normy PN-EN 13139:2003 „Kruszywa do zapraw”, a w szczególności:

- nie zawierać domieszek organicznych,
- mieć frakcje różnych wymiarów, a mianowicie: piasek drobnoziarnisty 0,25-0,5 mm, piasek średnioziarnisty 0,5-1,0 mm, piasek gruboziarnisty 1,0-2,0 mm.

Do spodnich warstw tynku należy stosować piasek gruboziarnisty odmiany 1, do warstw wierzchnich – średnioziarnisty odmiany 2.

Do gładzi piasek powinien być drobnoziarnisty i przechodzić całkowicie przez sito o prześwicie 0,5 mm.

##### 2.2.3. Zaprawy budowlane do wykonania tynków zwykłych

- Marka i skład zaprawy powinny odpowiadać wymaganiom normy PN-90/B-14501 „Zaprawy budowlane zwykłe” lub aprobatom technicznym (w specyfikacji szczegółowej należy uściślić wymagania).
- Przygotowanie zapraw do robót tynkarskich powinno być wykonywane mechanicznie.
- Zaprawę należy przygotować w takiej ilości, aby mogła być wbudowana możliwie szybko po jej przygotowaniu, tj. w okresie ok. 3h.
- Do zaprawy tynkarskiej należy stosować piasek rzeczny lub kopalniany.
- Do zaprawy cementowo-wapiennej należy stosować cement według normy

PN-EN 197-1:2002 „Cement – Część 1: Skład, wymagania i kryteria zgodności dotyczące cementów powszechnego użytku”. Za zgodą Inspektora nadzoru można stosować cement z dodatkiem żużla lub popiołów lotnych 25 i 35 oraz cement hutniczy 25 pod warunkiem, że temperatura otoczenia w ciągu 7 dni od chwili wbudowania zaprawy nie będzie niższa niż +5°C.

- Do zapraw cementowo-wapiennych należy stosować wapno suchogaszzone lub gaszone w postaci ciasta wapiennego otrzymanego z wapna niegaszonego, które powinno tworzyć jednolitą i jednobarwną masę, bez grudek niegaszonego wapna i zanieczyszczeń obcych. Wapno powinno spełnia wymagania normy PN-EN-459. Skład objętościowych składników zapraw należy dobierać doświadczalnie, w zależności od wymaganej marki zaprawy oraz rodzaju cementu i wapna.

### **2.3. Warunki przyjęcia na budowę materiałów i wyrobów do robót tynkarskich**

Materiały i wyroby do robót tynkarskich mogą być przyjęte na budowę, jeśli spełniają następujące warunki:

- są zgodne z ich wyszczególnieniem i charakterystyką podaną w dokumentacji projektowej i specyfikacji technicznej (szczegółowej),
- są właściwie opakowane, firmowo zamknięte (bez oznak naruszenia zamknięć) i oznakowane (pełna nazwa wyrobu, ewentualnie nazwa handlowa oraz symbol handlowy wyrobu),
- spełniają wymagane właściwości wskazane odpowiednimi dokumentami odniesienia,
- producent dostarczył dokumenty świadczące o dopuszczeniu do obrotu i powszechnego lub jednostkowego zastosowania wyrobów oraz karty techniczne (katalogowe) wyrobów lub firmowe wytyczne (zalecenia) stosowania wyrobów,
- spełniają wymagania wynikające z ich terminu przydatności do użycia (termin zakończenia robót tynkarskich powinien się kończyć przed zakończeniem podanych na opakowaniach terminów przydatności do stosowania odpowiednich wyrobów).

Przyjęcie materiałów i wyrobów na budowę powinno być potwierdzone wpisem do dziennika budowy lub protokołem przyjęcia materiałów.

### **2.4. Warunki przechowywania materiałów i wyrobów do robót tynkarskich**

Materiały i wyroby do robót tynkarskich powinny być przechowywane i magazynowane zgodnie z instrukcją producenta oraz wymaganiami odpowiednich dokumentów odniesienia tj. norm bądź aprobat technicznych.

Pomieszczenie magazynowe do przechowywania materiałów i wyrobów opakowanych powinno być kryte, suche oraz zabezpieczone przed zawilgoceniem, opadami atmosferycznymi, przemarzeniem i przed działaniem promieni słonecznych.

Wyroby tynkarskie konfekcjonowane powinny być przechowywane w oryginalnych, zamkniętych opakowaniach w temperaturze powyżej +5°C a poniżej +35°C. Wyroby pakowane w worki powinny być układane na paletach lub drewnianej wentylowanej podłodze, w ilości warstw nie większej niż 10.

Jeżeli nie ma możliwości poboru wody na miejscu wykonywania robót, to wodę należy przechowywać w szczelnych i czystych pojemnikach lub cysternach. Nie wolno przechowywać wody w opakowaniach po środkach chemicznych lub w takich, w których wcześniej przetrzymywano materiały mogące zmienić skład chemiczny wody.

## **3. WYMAGANIA DOTYCZĄCE SPRZĘTU, MASZYN I NARZĘDZI**

### **3.1. Ogólne wymagania dotyczące sprzętu podano w ST „Wymagania ogólne” Kod CPV 45000000-7, pkt 3**

#### **3.2. Sprzęt do wykonywania tynków zwykłych**

Wykonawca jest zobowiązany do używania takiego sprzętu i narzędzi, które nie spowodują niekorzystnego wpływu na jakość materiałów i wykonywanych robót oraz będą przyjazne dla środowiska.

Przy doborze sprzętu i narzędzi należy uwzględnić również wymagania producenta.

Do wykonywania robót tynkarskich należy stosować następujący sprzęt i narzędzia pomocnicze:

- a) do przygotowania podłoża – młotki, szczotki druciane, odkurzacze przemysłowe, urządzenia do mycia hydrodynamicznego, urządzenia do czyszczenia strumieniowo-ściernego, termometry elektroniczne, wilgotnościomierze elektryczne, przyrządy do badania wytrzymałości podłoża,
- b) do przygotowania zapraw – betoniarki, mieszarki do zapraw, przewoźne zbiorniki na wodę, naczynia i wiertarki z mieszadłem wolnoobrotowym,
- c) do nakładania zaprawy – agregaty tynkarskie, pompy do zapraw, kielnie, pace.

*Uwaga: Ostatecznego doboru sprzętu wraz z określeniem jego parametrów należy dokonać w szczegółowej specyfikacji technicznej.*

## **4. WYMAGANIA DOTYCZĄCE TRANSPORTU**

### **4.1. Ogólne wymagania dotyczące transportu podano w ST „Wymagania ogólne” Kod CPV 45000000-7, pkt 4**

#### **4.2. Transport materiałów**

- Cement i wapno suchogaszzone luzem należy przewozić cemento-wozem, natomiast cement i wapno suchogaszzone workowane można przewozić dowolnymi środkami transportu i w odpowiedni sposób zabezpieczone przed zawilgoceniem;
- Wapno gaszone w postaci ciasta wapiennego można przewozić w skrzyniach lub pojemnikach stalowych;
- Kruszywa można przewozić dowolnymi środkami transportu w warunkach zabezpieczających je przed zanieczyszczeniem, zmieszaniem z innymi asortymentami kruszywa lub jego frakcjami i nadmiernym zawilgoceniem.

## **5. WYMAGANIA DOTYCZĄCE WYKONANIA ROBÓT**

### **5.1. Ogólne zasady wykonania robót podano w ST „Wymagania ogólne” Kod CPV 45000000-7, pkt 5**

#### **5.2. Warunki przystąpienia do robót**

Przed przystąpieniem do wykonywania robót tynkowych powinny być zakończone wszystkie roboty stanu surowego, roboty instalacyjne podtynkowe, zamurwane prze-bicia i bruzdy, osadzone ościeżnice drzwiowe i okienne.

Zaleca się przystąpienie do wykonywania tynków po okresie osiadania i skurczów murów tj. po upływie 4-6 miesięcy po zakończeniu stanu surowego.

Tynki należy wykonywać w temperaturze nie niższej niż +5°C oraz pod warunkiem, że w ciągu doby nie nastąpi spadek poniżej 0°C. W niższych temperaturach można wykonywać tynki jedynie przy zastosowaniu odpowiednich środków zabezpieczających, zgodnie z „Wytycznymi wykonywania robót budowlano-montażowych w okresie obniżonych temperatur”.

Zaleca się chronić świeżo wykonane tynki zewnętrzne w ciągu pierwszych dwóch dni przed nasłonecznieniem dłuższym niż dwie godziny dziennie.

W okresie wysokich temperatur świeżo wykonane tynki powinny być w czasie wiązania i twardnienia, tj. w ciągu 1 tygodnia, zwilżane

wodą.

### **5.3. Przygotowanie podłoża**

**5.3.1.** Podłoża tynków zwykłych powinny odpowiadać wymaganiom normy PN-70/B-10100 p.

3.3.2.

**5.3.2.** Spoiny w murach ceglanych

– W ścianach przewidzianych do tynkowania nie należy w czasie murowania ścian wypełniać zaprawą spoin przy zewnętrznych licach na głębokości 5-10 mm.

**5.3.3.** Bezpośrednio przed tynkowaniem podłoże należy oczyścić z kurzu szczotkami oraz usunąć plamy z rdzy i substancji tłustych. Plamy z substancji tłustych można usunąć 10-proc. roztworem szarego mydła lub wypalając je lampą benzynową.

**5.3.4.** Nadmiernie suchą powierzchnię podłoża należy zwilżyć wodą.

### **5.4. Wykonywanie tynków zwykłych**

**5.4.1.** Sposoby wykonania tynków zwykłych jedno- i wielowarstwowych powinny być zgodne z danymi określonymi w tabl. 4 normy PN-70/B-10100.

**5.4.2.** Grubości tynków zwykłych w zależności od ich kategorii oraz od rodzaju podłoża lub podkładu powinny być zgodne z normą PN-70/B-10100.

**5.4.3.** Tynki zwykłe kategorii II i III należą do odmian powszechnie stosowanych, wykonywanych w sposób standardowy.

**5.4.4.** Tynki zwykłe kategorii IV zalicza się do odmian doborowych.

**5.4.5.** Tynk trójwarstwowy powinien się składać z obrzutki, narzutu i gładzi. Narzut tynków wewnętrznych należy wykonać według pasów i listew kierunkowych.

**5.4.6.** Gładź należy nanosić po związaniu warstwy narzutu, lecz przed jej stwardnieniem. Podczas zacierania warstwa gładzi powinna być mocno dociskana do warstwy narzutu.

**5.4.7.** Do wykonania tynków należy stosować zaprawy cementowo-wapienne: tynków nienarażonych na zawilgocenie – w proporcji 1:1:4; narażonych na zawilgocenie oraz w tynkach zewnętrznych – w proporcji 1:1:2.

## **6. KONTROLA JAKOŚCI ROBÓT**

**6.1. Ogólne zasady kontroli jakości robót podano w ST „Wymagania ogólne” Kod CPV 45000000-7, pkt 6**

### **6.2. Badania przed przystąpieniem do robót tynkowych**

Przed przystąpieniem do robót tynkowych należy przeprowadzić badania materiałów, które będą wykorzystywane do wykonywania robót oraz kontrolę i odbiór (międzyoperacyjny) podłoża.

#### **6.2.1. Badania materiałów**

Badanie materiałów przeprowadza się pośrednio na podstawie zapisów w dzienniku budowy dotyczących przyjęcia materiałów na budowę oraz dokumentów towarzyszących wysyłce materiałów przez dostawcę, potwierdzających zgodność użytych materiałów z wymaganiami dokumentacji projektowej i niniejszej specyfikacji technicznej robót tynkowych, opracowanej dla realizowanego przedmiotu zamówienia (szczegółowej), oraz normami powołanymi w pkt. 2.2. niniejszej specyfikacji technicznej.

**6.2.2.** Badania przygotowania podłoża Stan podłoża podlega sprawdzeniu w zakresie:

- a) wilgotności – poprzez ocenę wyglądu, próbę dotyku lub zwilżania, ewentualnie w razie potrzeby pomiar wilgotności szczątkowej przy pomocy wilgotnościomierza elektrycznego,
- b) równości powierzchni – poprzez ocenę wyglądu i sprawdzenie przy pomocy łaty,
- c) przywierających ciał obcych, kurzu i zabrudzenia – poprzez ocenę wyglądu i próbę ścierania,
- d) obecności luźnych i zwiędzłych części podłoża – poprzez próbę drapania (skrobania) i dotyku,
- e) zabrudzenia powierzchni olejami, smarami, bitumami, farbami – poprzez ocenę wyglądu i próbę zwilżania,
- f) chłonności podłoża – poprzez ocenę wyglądu oraz próbę dotyku i zwilżania,
- g) obecność wykwitów – poprzez ocenę wyglądu,
- h) złuszczenia i powierzchniowego odspajania podłoża – poprzez ocenę wyglądu.

Wyniki badań powinny być porównane z wymaganiami podanymi w pkt. 5.3., a następnie odnotowane w formie protokołu kontroli, wpisane do dziennika budowy i akceptowane przez inspektora nadzoru.

### **6.3. Badania w czasie robót**

**6.3.1.** Badania w czasie robót tynkowych polegają na bieżącym sprawdzeniu zgodności ich wykonania z dokumentacją projektową oraz wymaganiami niniejszej specyfikacji technicznej.

**6.3.2.** Częstotliwość oraz zakres badań zaprawy wytwarzanej na placu budowy, a w szczególności jej marki i konsystencji, powinny wynikać z normy PN-90/B-14501 „Zaprawy budowlane zwykłe”.

**6.3.3.** Wyniki badań materiałów i zapraw powinny być wpisywane do dziennika budowy i akceptowane przez Inspektora nadzoru.

### **6.4. Badania w czasie odbioru robót**

#### **6.4.1. Zakres i warunki wykonywania badań**

Badania w czasie odbioru robót przeprowadza się celem oceny czy spełnione zostały wszystkie wymagania dotyczące wykonanych robót tynkowych, w szczególności w zakresie:

- zgodności z dokumentacją projektową i specyfikacją techniczną (szczegółową) wraz z wprowadzonymi zmianami naniesionymi w dokumentacji powykonawczej,
- jakości zastosowanych materiałów i wyrobów,
- prawidłowości przygotowania podłoża,
- prawidłowości wykonania tynków zwykłych.

Przy badaniach w czasie odbioru robót należy wykorzystywać wyniki badań dokonanych przed przystąpieniem do robót i w trakcie ich wykonywania oraz zapisy w dzienniku budowy dotyczące wykonanych robót.

Badania Do badań odbiorowych należy przystąpić nie później niż przed upływem 1 roku od daty ukończenia robót tynkowych.

Badania w czasie odbioru tynków zwykłych wewnętrznych i zewnętrznych przeprowadzać należy podczas bezdeszczowej pogody, w

temperaturze powietrza nie niższej niż +5°C.

Przed przystąpieniem do badań przy odbiorze należy sprawdzić na podstawie dokumentów:

- a) czy załączone wyniki badań dokonanych przed przystąpieniem do robót potwierdzają, że przygotowane podłoża nadawały się do położenia tynku a użyte materiały spełniały wymagania pkt. 2 niniejszej ST,
- b) czy w okresie wykonywania tynku zwykłego temperatura otoczenia w ciągu doby nie spadła poniżej 0°C.

#### **6.4.2. Opis badań**

**6.4.2.1.** Sprawdzenie przyczepności tynku do podłoża należy przeprowadzać metodą podaną w PN-85/B-04500. Jako badania orientacyjne dopuszcza się stosowanie opukiwania tynku lekkim drewnianym młotkiem (brak głośnego odgłosu świadczy o dobrej przyczepności).

Przyczepność międzywarstwową tynków wielowarstwowych należy sprawdzić za pomocą przyrządu zwanego młotkiem Baronne'go metodą kwadracikowania, tj. próba krzyżowego nacinania wyprawy i poddania jej uderzeniom stempla o ciężarze 250 gramów przy badaniu po 7 dniach od wykonania tynków, a co najmniej 500 gramów – po 28 dniach. Brak wypadania kwadracików pod uderzeniem świadczy o dostatecznej przyczepności.

**6.4.2.2.** Sprawdzenie odporności tynków na uszkodzenia mechaniczne należy przeprowadzać młotkiem Baronne'go metodą kwadracikowania jak w pkt. 6.4.2.1. niniejszej ST.

**6.4.2.3.** Sprawdzenie mrozoodporności tynków zewnętrznych należy przeprowadzać na podstawie świadectwa badania wg PN-85/B-04500 odporności na działanie mrozu próbek stwardniałej zaprawy.

**6.4.2.4.** Sprawdzenie grubości tynków. W pięciu dowolnie wybranych miejscach powierzchni otynkowanej wynoszącej nie więcej niż 5000 m<sup>2</sup> należy wyciąć próbki kontrolne o wymiarach 2x2 cm lub o średnicy około 3 cm w taki sposób, aby podłoże zostało odsłonięte lecz nie naruszone. Odsłonięte podłoże należy oczyścić z ewentualnych pozostałości zaprawy. Pomiar grubości tynku powinien być wykonany przymiarem z dokładnością do 1 mm. Za przeciętną grubość tynku badanej powierzchni otynkowanej należy przyjmować wartość średnią pomiaru w pięciu otworach.

W przypadku badania tynku o powierzchni większej niż 5000 m<sup>2</sup> należy na każde rozpoczęte 1000 m<sup>2</sup> wyciąć jeden dodatkowy otwór.

**6.4.2.5.** Sprawdzenie wyglądu i innych właściwości powierzchni otynkowanych. Wygląd powierzchni otynkowanych (barwa, obecność wykwitów, spękań itp.) należy sprawdzić za pomocą oględzin zewnętrznych. Gładkość powierzchni oraz brak pylenia należy sprawdzać przez potarcie tynku dłonią.

Odporność powierzchni otynkowanych na działanie opadów atmosferycznych lub rozmywanie podczas renowacyjnych robót malarskich należy sprawdzać w sposób następujący:

– powierzchnię tynku należy zwilżyć wodą za pomocą pędzla ławkowca i natychmiast przeprowadzić próbę odporności na uderzenia metodą kwadracikowania, stosując uderzenie stempla o ciężarze 250 gramów; próba ta powinna dać wynik dodatni (brak wypadania kwadracików).

**6.4.2.6.** Sprawdzenie prawidłowości wykonania powierzchni i krawędzi tynków należy przeprowadzić wg PN-70/B-10100.

**6.4.2.7.** Sprawdzenie wykończenia tynków na narożach i obrzeżach, stykach i przy szczelinach dylatacyjnych należy przeprowadzić wzrokowo oraz przez pomiar równocześnie z badaniem wyglądu powierzchni otynkowanych wg pkt. 6.4.2.5. niniejszej ST.

### **7. WYMAGANIA DOTYCZĄCE PRZEDMIARU I OBMIIARU ROBÓT**

#### **7.1. Ogólne zasady przedmiaru i obmiaru podano w ST „Wymagania ogólne” Kod CPV 45000000-7, pkt 7**

#### **7.2. Szczegółowe zasady obmiaru robót tynkowych**

Powierzchnię tynków wewnętrznych ścian oblicza się w metrach kwadratowych jako iloczyn długości ścian w stanie surowym i wysokości mierzonej od podłoża lub warstwy wyrównawczej na stropie do spodu stropu nad pomieszczeniem.

Powierzchnię tynków stropów płaskich oblicza się w metrach kwadratowych ich rzutu w świetle ścian surowych na płaszczyznę poziomą.

Powierzchnię stropów żebrowych i kasetonowych oblicza się w rozwinięciu według wymiarów w stanie surowym.

Powierzchnię tynków zewnętrznych ścian oblicza się jako iloczyn długości ścian w rozwinięciu w stanie surowym i wysokości mierzonej od wierzchu cokołu lub terenu do górnej krawędzi ściany, dolnej krawędzi gzymsu lub górnej krawędzi tynku, jeżeli ściana jest tynkowana tylko do pewnej wysokości.

Powierzchnię pilastrów, słupów i innych elementów oblicza się w rozwinięciu tych elementów w stanie surowym.

Z powierzchni tynków nie potrąca się powierzchni nieotynkowanych, ciągnionych, okładzin, obróbek kamiennych, kratki, drzwiczek i innych, jeżeli każda z nich jest mniejsza od 0,5 m<sup>2</sup>. Przy potrącaniu powierzchni otworów okiennych i drzwiowych, do powierzchni tynków ścian, należy doliczyć powierzchnię ościeży w stanie surowym.

### **8. SPOSÓB ODBIORU ROBÓT**

#### **8.1. Ogólne zasady odbioru robót podano w ST „Wymagania ogólne” Kod CPV 45000000-7, pkt 8**

#### **8.2. Odbiór robót zanikających i ulegających zakryciu**

Przy robotach tynkowych elementami ulegającymi zakryciu są podłoża.

Odbiór podłoży musi być dokonany przed rozpoczęciem nakładania wyprawy (odbiór międzyoperacyjny).

W trakcie odbioru należy przeprowadzić badania wymienione w pkt. 6.2.2. niniejszej specyfikacji. Wyniki badań dla podłoży należy porównać z wymaganiami określonymi w dokumentacji projektowej i w pkt. 5.3. niniejszej specyfikacji.

Jeżeli wszystkie pomiary i badania dały wynik pozytywny można uznać, że podłoża zostały prawidłowo przygotowane, tj. zgodnie z dokumentacją projektową oraz specyfikacją techniczną (szczegółową) i zezwolić na przystąpienie do nakładania wyprawy.

Jeżeli chociaż jeden wynik badania jest negatywny przygotowanie podłoża nie powinno być odebrane. W takim przypadku należy ustalić zakres prac i rodzaje materiałów koniecznych do usunięcia nieprawidłowości. Po wykonaniu ustalonego zakresu prac należy ponownie przeprowadzić ocenę przygotowania podłoża.

Wszystkie ustalenia związane z dokonaniem odbioru robót ulegających zakryciu należy zapisać w dzienniku budowy lub protokole podpisanym przez przedstawicieli inwestora (inspektor nadzoru) i wykonawcy (kierownik budowy).



### 8.3. Odbiór częściowy

Odbiór częściowy polega na ocenie ilości i jakości wykonanej części robót. Odbioru częściowego robót dokonuje się dla zakresu określonego w dokumentach umownych, według zasad jak przy odbiorze ostatecznym robót.

Celem odbioru częściowego jest wczesne wykrycie ewentualnych usterek w realizowanych robotach i ich usunięcie przed odbiorem końcowym.

Odbiór częściowy robót jest dokonywany przez inspektora nadzoru w obecności kierownika budowy.

Protokół odbioru częściowego jest podstawą do dokonania częściowego rozliczenia robót (*jeżeli umowa taką formę przewiduje*).

### 8.4. Odbiór ostateczny (końcowy)

Odbiór końcowy stanowi ostateczną ocenę rzeczywistego wykonania robót w odniesieniu do ich zakresu (ilości), jakości i zgodności z dokumentacją projektową.

Odbiór ostateczny przeprowadza komisja powołana przez zamawiającego, na podstawie przedłożonych dokumentów, wyników badań oraz dokonanej oceny wizualnej.

Zasady i terminy powoływania komisji oraz czas jej działania powinna określać umowa.

Wykonawca robót obowiązany jest przedłożyć komisji następujące dokumenty:

- dokumentację projektową z naniesionymi zmianami dokonanymi w toku wykonywania robót,
- szczegółowe specyfikacje techniczne ze zmianami wprowadzonymi w trakcie wykonywania robót,
- dziennik budowy i książki obmiarów z zapisami dokonywanymi w toku prowadzonych robót, protokoły kontroli spisywane w trakcie wykonywania prac,
- dokumenty świadczące o dopuszczeniu do obrotu i powszechnego zastosowania użytych materiałów i wyrobów budowlanych,
- protokoły odbiorów robót ulegających zakryciu i odbiorów częściowych,
- instrukcje producenta mieszanki tynkarskiej, – wyniki badań laboratoryjnych i ekspertyz.

W toku odbioru komisja obowiązana jest zapoznać się z przedłożonymi dokumentami, przeprowadzić badania zgodnie z wytycznymi podanymi w pkt. 6.4 niniejszej ST, porównać je z wymaganiami podanymi w dokumentacji projektowej i niniejszej (szczegółowej) specyfikacji technicznej robót tynkarskich, opracowanej dla odbieranego przedmiotu zamówienia, oraz dokonać oceny wizualnej.

Tynki zwykle wewnętrzne i zewnętrzne powinny być odebrane, jeżeli wszystkie wyniki badań są pozytywne, a dostarczone przez wykonawcę dokumenty są kompletne i prawidłowe pod względem merytorycznym.

Jeżeli chociażby jeden wynik badań był negatywny tynki nie powinny być odebrane. W takim przypadku należy wybrać jedno z następujących rozwiązań:

- jeżeli to możliwe należy ustalić zakres prac korygujących, usunąć nieprawidłowości wykonania tynków w stosunku do wymagań określonych w dokumentacji projektowej i niniejszej specyfikacji technicznej (szczegółowej) i przedstawić je ponownie do odbioru,
- jeżeli odchylenia od wymagań nie zagrażają bezpieczeństwu użytkownika i trwałości tynku zamawiający może wyrazić zgodę na dokonanie odbioru końcowego z jednoczesnym obniżeniem wartości wynagrodzenia w stosunku do ustaleń umownych,
- w przypadku, gdy nie są możliwe podane wyżej rozwiązania wykonawca zobowiązany jest usunąć wadliwie wykonany tynk, wykonać go ponownie i powtórnie zgłosić do odbioru.

W przypadku niekompletności dokumentów odbiór może być dokonany po ich uzupełnieniu.

Z czynności odbioru sporządza się protokół podpisany przez przedstawicieli zamawiającego i wykonawcy. Protokół powinien zawierać:

- ustalenia podjęte w trakcie prac komisji,
- ocenę wyników badań,
- wykaz wad i usterek ze wskazaniem sposobu ich usunięcia,
- stwierdzenie zgodności lub niezgodności wykonania tynku zwykłego z zamówieniem.

Protokół odbioru końcowego jest podstawą do dokonania rozliczenia końcowego pomiędzy zamawiającym a wykonawcą.

### 8.5. Odbiór po upływie okresu rękojmi i gwarancji

Celem odbioru po okresie rękojmi i gwarancji jest ocena stanu tynku zwykłego po użytkowaniu w tym okresie oraz ocena wykonywanych w tym okresie ewentualnych robót poprawkowych, związanych z usuwaniem zgłoszonych wad.

Odbiór po upływie okresu rękojmi i gwarancji jest dokonywany na podstawie oceny wizualnej tynku zwykłego, z uwzględnieniem zasad opisanych w pkt. 8.4. „Odbiór ostateczny (końcowy)”.

pozytywny wynik odbioru pogwarancyjnego jest podstawą do zwrotu kaucji gwarancyjnej, negatywny do ewentualnego dokonania potrąceń wynikających z obniżonej jakości robót.

Przed upływem okresu gwarancyjnego zamawiający powinien zgłosić wykonawcy wszystkie zauważone wady w wykonanych robotach tynkowych.

## 9. PODSTAWA ROZLICZENIA ROBÓT PODSTAWOWYCH, TYMCZASOWYCH I PRAC TOWARZYSZĄCYCH

### 9.1. Ogólne ustalenia dotyczące podstawy rozliczenia robót podano w ST

„Wymagania ogólne” Kod CPV 45000000-7, pkt 9

### 9.2. Zasady rozliczenia i płatności

Rozliczenie robót tynkowych może być dokonane jednorazowo po wykonaniu pełnego zakresu robót i ich końcowym odbiorze lub etapami określonymi w umowie, po dokonaniu odbiorów częściowych robót.

Ostateczne rozliczenie umowy pomiędzy zamawiającym a wykonawcą następuje po dokonaniu odbioru pogwarancyjnego.

Podstawę rozliczenia oraz płatności wykonanego i odebranego zakresu robót tynkowych stanowi wartość tych robót obliczona na podstawie:

- określonych w dokumentach umownych (ofercie) cen jednostkowych i ilości robót zaakceptowanych przez zamawiającego lub

- ustalonej w umowie kwoty ryczałtowej za określony zakres robót.

**Ceny jednostkowe wykonania tynku zwykłego lub kwoty ryczałtowe obejmujące roboty tynkowe uwzględniają:**

- przygotowanie stanowiska roboczego,
- dostarczenie do stanowiska roboczego materiałów, narzędzi i sprzętu,
- obsługę sprzętu,
- ustawienie i przestawienie drabin oraz lekkich rusztowań przestawnych umożliwiających wykonanie robót na wysokości do 4m
- ocenę i przygotowanie podłoża wraz z ewentualnym jego zagruntowaniem bądź zastosowaniem odpowiednich środków zwiększających przyczepność, zgodnie z wymaganiami dokumentacji projektowej i szczegółowej specyfikacji technicznej,
- zabezpieczenie stolarki okiennej i drzwiowej oraz innych elementów przed zanieczyszczeniem i uszkodzeniem w trakcie wykonywania tynków,
- osiatkowanie bruzd i miejsc narażonych na pęknięcia,
- umocowanie profili tynkarskich,
- osadzenie kratki wentylacyjnych i innych drobnych elementów,
- usunięcie wad i usterek oraz naprawienie uszkodzeń powstałych w czasie robót tynkowych,
- usunięcie zabezpieczeń stolarki i innych elementów oraz ewentualnych zanieczyszczeń na elementach nie tynkowanych,
- uporządkowanie miejsca wykonywania robót,
- usunięcie pozostałości, resztek i odpadów materiałów w sposób podany w szczegółowej specyfikacji technicznej (opisać sposób usunięcia pozostałości i odpadów), – likwidację stanowiska roboczego.

W kwotach ryczałtowych ujęte są również koszty montażu, demontażu i pracy rusztowań niezbędnych do wykonania robót pokrywających na wysokości ponad 4 m od poziomu ich ustawienia.

Rozliczenie robót tynkowych według uzgodnionych cen jednostkowych może być wariantowe:

**Wariant II**

Ceny jednostkowe robót **nie obejmują** kosztów montażu, demontażu i pracy rusztowań do wykonania tynków zwykłych na wysokości powyżej 4,0 m od poziomu ich ustawienia, a także pomostów i barier zabezpieczających.

Koszty rusztowań, pomostów i barier będą rozliczane w oddzielnych pozycjach kosztorysu.

**10. DOKUMENTY ODNIESIENIA**

**10.1. Normy**

1. PN-70/B-10100 Roboty tynkowe. Tynki zwykłe. Wymagania i badania przy odbiorze (Norma wycofana bez zastąpienia).
2. PN-90/B-14501 Zaprawy budowlane zwykłe (Norma wycofana bez zastąpienia).
3. PN-EN 1015-2:2000 Metody badań zapraw do murów – Pobieranie i przygotowanie próbek zapraw do badań.
4. PN-EN 1015-2:2000/A1:2007 (u) jw.
5. PN-EN 1015-3:2000 Metody badań zapraw do murów – Określenie konsystencji świeżej zaprawy (za pomocą stolika rozpląwu).
6. PN-EN 1015-3:2000/A1:2005 jw.
7. PN-EN 1015-4:2000 Metody badań zapraw do murów – Określenie konsystencji świeżej zaprawy (za pomocą penetrometru).
8. PN-EN 1015-12:2002 Metody badań zapraw do murów – Część 12: Określenie przyczepności do podłoża stwardniałych zapraw na obrzutkę i do tynkowania.
9. PN-EN 1015-19:2000 Metody badań zapraw do murów – Określenie współczynnika przenoszenia pary wodnej w stwardniałych zaprawach na obrzutkę i do tynkowania.
10. PN-EN 1015-19:2000/A1:2005 jw.
11. PN-EN 197-1:2002 Cement – Część 1: Skład, wymagania i kryteria zgodności dotyczące cementów powszechnego użytku.
12. PN-EN 197-1:2002/A1:2005 jw.
13. PN-EN 197-2:2002 Cement – Część 2: Ocena zgodności.
14. PN-EN 459-1:2003 Wapno budowlane – Część 1: Definicje, wymagania i kryteria zgodności.
15. PN-EN 459-2:2003 Wapno budowlane – Część 2: Metody badań.
16. PN-EN 459-3:2003 Wapno budowlane – Część 3: Ocena zgodności.
17. PN-EN 1008-1:2004 Woda zarobowa do betonu. Specyfikacja pobierania próbek, badanie i ocena przydatności wody zarobowej do betonu, w tym wody odzyskanej z procesów produkcji betonu.
18. PN-EN 934-6:2002 Domieszki do betonu, zaprawy i zaczynu – Część 6: Pobieranie próbek, kontrola zgodności i ocena zgodności.
19. PN-EN 934-6:2002/A1:2006 jw.
20. PN-B-30041:1997 Spoiwa gipsowe – Gips budowlany.
21. PN-B-30042:1997 Spoiwa gipsowe – Gips szpachlowy, gips tynkarski i klej gipsowy.
22. PN-B-30042:1997/Az1:2006 jw.
23. PN-92/B-01302 Gips, anhydryt i wyroby gipsowe – Terminologia.
24. PN-EN 13139:2003 Kruszywa do zaprawy.
25. PN-EN 13139:2003/AC:2004 jw.

**10.2. Ustawy**

Ustawa z dnia 16 kwietnia 2004 r. o wyrobach budowlanych

Ustawa z dnia 30 sierpnia 2002 r. o systemie oceny zgodności (tekst jednolity)

Ustawa z dnia 7 lipca 1994 r. Prawo budowlane (tekst jednolity)

### **10.3. Rozporządzenia**

Rozporządzenie Ministra Infrastruktury z dnia 02.09.2004 r. w sprawie szczegółowego zakresu i formy dokumentacji projektowej, specyfikacji technicznych wykonania i odbioru robót budowlanych oraz programu funkcjonalno-użytkowego

Rozporządzenie Ministra Infrastruktury z dnia 03.07.2003 r. w sprawie szczegółowego zakresu i formy projektu budowlanego

Rozporządzenie Ministra Infrastruktury z dnia 26.06.2002 r. w sprawie dziennika budowy, montażu i rozbiórki, tablicy informacyjnej oraz ogłoszenia zawierającego dane dotyczące bezpieczeństwa pracy i ochrony zdrowia

Rozporządzenie Ministra Infrastruktury z dnia 11 sierpnia 2004 r. w sprawie sposobów deklarowania zgodności wyrobów budowlanych oraz sposobu znakowania ich znakiem budowlanym

Rozporządzenie Ministra Infrastruktury z dnia 12 kwietnia 2002 r. w sprawie warunków technicznych, jakim powinny odpowiadać budynki i ich usytuowanie

### **10.4. Inne dokumenty i instrukcje**

Specyfikacja techniczna wykonania i odbioru robót budowlanych – Wymagania ogólne Kod CPV 45000000-7, wydanie II OWEOB Promocja – 2005 rok.

Warunki techniczne wykonania i odbioru robót budowlanych, Część B – Roboty wykończeniowe, zeszyt 1 „Tynki”, wydanie ITB – 2003 rok.

Warunki techniczne wykonania i odbioru robót budowlanych tom 1 część 4, wydanie Arkady – 1990 rok.

Atlas Budowlany, miesięcznik, wydanie specjalne 1998 rok.

# KOD CPV 45262100-2

## ROBOTY PRZY WZNOSZENIU RUSZTOWAŃ

### 06.01.00 PRZEDMIOT I ZAKRES STOSOWANIA SZCZEGÓŁOWEJ SPECYFIKACJI TECHNICZNEJ

#### 06.01.01 Przedmiot specyfikacji

Przedmiotem niniejszej SST są wymagania dotyczące realizacji robót związanych z montażem i demontażem rusztowań.

#### 06.01.02 Zakres stosowania specyfikacji

Niniejsza specyfikacja będzie stosowana jako dokument przetargowy przy zleceniu i realizacji robót w inwestycji wymienionej w pkt 1.1. Ustalenia zawarte w niniejszej specyfikacji obejmą czynności umożliwiające i mające na celu montaż i demontaż rusztowań niezbędnych do realizacji prac przewidzianych w projekcie wykonawczym dla przedmiotowej inwestycji.

#### 06.01.03 Zakres robót objętych specyfikacją

W ramach prac budowlanych przewiduje się wykonanie następujących robót:

- montaż rusztowań,
- demontaż rusztowań,

#### 06.01.04 Określenie podstawowe

Określenie podstawowe użyte w niniejszej SST materiały posiadają odpowiednie dokumenty dopuszczające do stosowania i Ogólną Specyfikacją Techniczną.

#### 06.01.05 Ogólne wymagania dotyczące robót

Ogólne wymagania dotyczące zasad prowadzenia robót w Ogólnej Specyfikacji Technicznej

#### 06.01.06 Szczegółne wymagania dotyczące robót

Badania i odbiór rusztowań.

Badania zamontowanych rusztowań z rur stalowych należy przeprowadzić po zakończeniu robót montażowych w całości lub jego części niezbędne do prowadzenia robót. Badanie powinno obejmować sprawdzenie:

- wymagań ogólnych,
- stanu podłoża,
- posadowienia rusztowań,
- wykonania złączy i stężeń,
- zakotwień,
- pomostów roboczych i zabezpieczających,
- urządzeń komunikacyjnych i transportowych,
- urządzeń piorunochronnych,

Badania należy przeprowadzić w sposób podany w normie państwowej na rusztowanie z rur stalowych. Rusztowanie należy uznać za prawidłowe jeżeli wszystkie badania dały pozytywny wynik. Montaż rusztowań:

- rozstaw podłużny ram pionowych nie powinien być większy niż 2,5 m,
- szerokość pomostu roboczego nie może być mniejsza niż 0,7 m,
- wysokość powtarzalnej kondygnacji nie mniejsza niż 2,5 m licząc od wierzchu pomostu jednej kondygnacji do wierzchu pomostu kondygnacji następnej,
- dopuszczalne odchyłki wierzchów stojaków ram pionowych nie powinny być większe niż 15 mm przy wysokości rusztowań do 10 m i 25 mm przy rusztowaniach wyższych niż 10m,
- odchylenie od poziomu ram poziomych oraz podłużnic wzdłuż osi podłużnej rusztowania nie może być większe niż  $\pm 50$  mm na całej długości rusztowania a ram poziomych i poprzecznic wzdłuż osi poprzecznej rusztowania  $\pm 20$  mm,
- odchylenie od pionu ram w poziomie kondygnacji nie powinno być większe niż 10 mm.

#### 06.01.07 Dokumentacja, którą należy przedstawić w trakcie budowy

Dokumentacja przedstawiona przez wykonawcę musi być zgodna z zasadami podanymi w Ogólnej Specyfikacji Technicznej.

Wykonawca dostarczy:

Rusztowanie winno posiadać certyfikat bezpieczeństwa (znak B lub CE) co oznacza, że dany rodzaj rusztowania został dopuszczony do stosowania w budownictwie po sprawdzeniu zgodności wymagań z przepisami.

Dokument odbiorowy dopuszczający do użytkowania,

Dokumentację techniczną, którą może stanowić instrukcja montażu i eksploatacji rusztowania opracowana przez producenta rusztowania i projekt techniczny rusztowania sporządzony dla konkretnego przypadku rusztowania. Instrukcja montażu i eksploatacji rusztowania sporządzona przez producenta winna zawierać:

- nazwę producenta z danymi adresowymi,
- system rusztowania (rusztowanie ramowe, modułowe, ruchome lub inne),
- zakres stosowania rusztowania ze szczególnym uwzględnieniem podziału rusztowań na typowe i nietypowe, w którym powinny się znaleźć informacje na temat:
  - dopuszczalnego obciążenia pomostów roboczych,
  - dopuszczalnej wysokości rusztowań, dla których nie ma konieczności wykonania projektu,
  - dopuszczalnego parcia wiatru (strefa obciążeń wiatrem), przy którym eksploatacja rusztowań jest możliwa,
  - sposób montażu i warunki eksploatacji urządzeń transportu pionowego (wciągarki),

- informację na temat ilości poziomów roboczych i ich wyposażenia
- warunki montażu i demontażu rusztowania,
- schematy montażowe konstrukcji rusztowań typowych, sposoby postępowania w przypadku montażu rusztowania nietypowego, specyfikacje elementów, które należą do danego systemu rusztowania, sposób kotwienia rusztowania, zabezpieczenia rusztowania,
- wzór protokołu odbioru,
- wymagania montażowe i eksploatacyjne, zasady montażu i demontażu rusztowania, certyfikat bezpieczeństwa rusztowania (kryteria oceny zgodności wyrobu pod względem bezpieczeństwa), określający zgodność danego rusztowania z dokumentami odniesienia tj.: dokumentacją rusztowania, oznakowaniem, wytrzymałością konstrukcji rusztowania i podestów, stateczności rusztowania, urządzenia piorunochronne, urządzenia ostrzegawcze, urządzenia transportowe, zabezpieczenia przed upadkiem osób i przedmiotów z wysokości, wysiłek fizyczny przy montażu i demontażu, wygoda pracy na rusztowaniu, zakres merytoryczny instrukcji stosowania i montażu oraz eksploatacji rusztowań.

## **06.02.00 MATERIAŁY**

### **06.02.01 Ogólne wymagania dotyczące materiałów**

Ogólne wymagania dotyczące materiałów i ich rodzaju podano w Ogólnej Specyfikacji Technicznej.

### **06.02.02 Materiały**

Należy zastosować rusztowanie nieruchome przyścienne.

## **06.03.00 SPRZĘT**

### **06.03.01 Ogólne wymagania dotyczące sprzętu**

Ogólne wymagania dotyczące sprzętu podano w Ogólnej Specyfikacji Technicznej

### **06.03.02 Sprzęt do wykonania robót**

Przy montażu rusztowań używany będzie sprzęt systemowy dla danego rusztowania. Jakikolwiek sprzęt, maszyny lub narzędzia nie gwarantujące zachowania wymogów uzyskania stosowej jakości robót lub przepisów bezpieczeństwa zostaną przez nadzór inwestorski zdyskwalifikowane i nie dopuszczone do robót.

## **06.04. 00 TRANSPORT**

Warunki transportu konstrukcji stalowych powinny zapewniać zabezpieczenie elementów przed wpływem szkodliwych czynników atmosferycznych. Wykonawca jest zobowiązany do stosowania jedynie takich środków transportu, które nie wpłyną niekorzystnie na jakość robót i właściwości przewożonych towarów. Wykonawca będzie usuwać na bieżąco, na własny koszt, wszelkie zanieczyszczenia spowodowane jego pojazdami na drogach publicznych oraz dojazdach do terenu budowy.

## **06.05.00 WYKONANIE ROBÓT**

### **06.05.01 Zasady ogólne wykonania robót**

Ogólne warunki wykonania podano w Ogólnej Specyfikacji Technicznej

Roboty należy wykonywać zgodnie przepisami bezpieczeństwa i higieny pracy, BIOZ i zaleceniami nadzoru inwestorskiego.

### **06.05.02 Wykonanie montażu**

W przypadku gdy rusztowanie systemowe jest montowane zgodnie z instrukcją montażu i eksploatacji rusztowania jest nazwane rusztowaniem typowym i nie wymaga wykonania dodatkowej dokumentacji projektowej. Wszystkie pozostałe rusztowania, czyli rusztowania systemowe, które są montowane w konfiguracji innej niż zawarta w instrukcji montażu lub rusztowania niesystemowe są nazywane rusztowaniami nietypowymi i wymagają wykonania dokumentacji projektowej. Rusztowanie rurowo-złączkowe nie jest rusztowaniem systemowym i wymaga opracowania projektu technicznego. Zaleca się stosowanie rusztowań systemowych, których montaż, demontaż i eksploatację należy prowadzić zgodnie z instrukcją montażu i eksploatacji, dostarczoną z rusztowaniem przez producenta. W celu bezpiecznego i poprawnego wykonania rusztowania monterzy rusztowania winni znać tę instrukcję. Podczas montażu, demontażu i eksploatacji rusztowań należy przestrzegać przepisy bhp. Praca na rusztowaniach wymaga posiadania przez pracowników badań lekarskich zgodnych z Kodeksem Pracy i przepisami BHP oraz Planem Bezpieczeństwa i Ochrony Zdrowia. Zabronione jest ustawianie i rozbieranie rusztowań oraz pracy na rusztowaniach:

- w czasie zmroku, jeżeli nie zapewniono światła dającego dobrą widoczność,
- w czasie gęstej mgły, opadów deszczu, śniegu, gołoledzi,
- podczas burzy i silnego wiatru.

W miejscach wejść, przejść, przejazdów i przy drogach rusztowania winny mieć wykonane daszki ochronne na wysokości 2.4 m od terenu i ze spadkiem 45 stopni w kierunku źródła zagrożenia.

## **06.06.00 KONTROLA JAKOŚCI ROBÓT**

### **06.06.01 Ogólne zasady kontroli jakości robót**

Ogólne zasady kontroli robót podano w Ogólnej Specyfikacji Technicznej

Kontroli będzie podlegać:

- stan podłoża na którym będzie montowane rusztowanie,
- sposób posadowienia rusztowania,
- sprawdzenie wymiarów zamontowanych rusztowań z uwzględnieniem dopuszczalnych odchyłek,
- stężenia rusztowań,
- sposób zakotwienia,
- pomosty robocze i ich zabezpieczenia,
- urządzenia piorunochronne,
- zabezpieczenia całego rusztowania.

W czasie kontroli jakości będzie również oceniał bezpieczeństwo wykonywania robót i wykonywanych elementów.

## **06.07.00 OBMIAR ROBÓT**

### **06.07.01 Ogólne zasady wykonywania obmiarów robót**

Ogólne zasady obmiarów podano w Ogólnej Specyfikacji Technicznej.

Podstawą dokonywania obmiarów określającą sposób i zakres obmiarowania jest przedmiar dołączony do dokumentacji przedmiarowej.

### **06.07.02 Jednostki obmiarowe**

Obmiar robót wykonuje w jednostkach m<sup>2</sup> zamontowanego rusztowania wg rzutu ściany na płaszczyznę poziomą, o ile wytyczne producenta nie określają inaczej. Czas eksploatacji (pracy) rusztowań wg ilości roboczogodzin danych robót wykonywanych z rusztowania w zależności od składu brygady roboczej.

### **06.08.00 ODBIORY ROBÓT I PODSTAWY PŁATNOŚCI**

Ogólne zasady odbiorów i dokonania płatności podano w Ogólnej Specyfikacji Technicznej. Odbiór robót należy przeprowadzić każdorazowo po ich montażu. Odbioru dokonuje kierownik budowy przy udziale wykonawcy montażu oraz inspektora nadzoru. Ponadto odbiory rusztowań (przeglądy rusztowań) należy wykonywać codziennie przed rozpoczęciem pracy, sprawdzając:

- czy rusztowanie nie jest uszkodzone lub odkształcone ,
- czy jest prawidłowo zakotwione,
- czy nie styka się z przewodami elektrycznymi ,
- czy stan powierzchni pomostów roboczych i komunikacyjnych jest właściwy (czyste, nie śliskie, stabilne),
- poręczce ochronne (czy nie obluźwane lub ich brak),
- czy nie zaszły zjawiska mające ujemny wpływ na bezpieczeństwo rusztowania.

Ponadto należy prowadzić przeglądy dekadowe co 10 dni. Powinien je przeprowadzać kierownik budowy lub konserwator, który sprawdzi winien stan rusztowań, czy w konstrukcji

rusztowań nie ma zmian, które mogą spowodować katastrofę budowlaną lub stworzyć

niebezpieczne warunki pracy na rusztowaniach i eksploatacji rusztowania. Rozliczenie robót następuje na zasadach ustalonych w umowie pomiędzy Wykonawcą, a Zamawiającym, po zakończeniu robót i ich odbiorze końcowym.

### **06.09.00 PRZEPISY I DOKUMENTY ZWIĄZANE**

1. Rozporządzenie Ministra Infrastruktury w sprawie bezpieczeństwa i higieny pracy podczas wykonywania robót budowlanych.
2. Dz. U.178/1745/2005 – w sprawie minimalnych wymagań dotyczących bhp podczas użytkowania maszyn przez pracowników podczas pracy.
3. Ustawa o systemie oceny zgodności .
4. Rozporządzenie w sprawie rodzaju prac wykonywanych co najmniej przez 2 osoby.
5. Rozporządzenie w sprawie wymagań zasadniczych w sprawie środków ochrony Indywidualnej.
6. Warunki techniczne wykonania i odbioru robót – dz.5 – Rusztowania-Instrukcja Instytutu Techniki Budowlanej.
7. Rozporządzenie w sprawie planu bezpieczeństwa i ochrony zdrowia.
8. PN-M-47900-Rusztowania stojące metalowe robocze. Ogólne wymagania i badania i eksploatacja.
9. PN-EN 39 – Rury stalowe do budowy rusztowań.
10. PN-EN 74 – Złącza , śruby centrujące i stopy stosowane w rusztowaniach roboczych nośnych wykonywanych z rur stalowych.
11. PN-EN 12811–Tymczasowe urządzenia budowlane. Tymczasowe konstrukcje stosowane na placu budowy.
12. PN-EN 12810- Rusztowania elewacyjne z elementów prefabrykowanych.

# CPV 45442100-8

## ROBOTY MALARSKIE

### **S-07.01.00. WSTĘP**

#### **S-07.01.01. Przedmiot SST**

Przedmiotem mniejszej szczegółowej specyfikacji technicznej są wymagania dotyczące wykonania i odbioru robót malarskich które zostaną wykonane w budynku

#### **S-07.01.02. Zakres stosowania SST**

Szczegółowa specyfikacja techniczna jest stosowana jako dokument przetargowy i kontraktowy przy zlecaniu i realizacji robót wymienionych w pkt. 1.1.

#### **S-07.01.03. Zakres robót objętych SST**

Roboty, których dotyczy specyfikacja, obejmują wszystkie czynności umożliwiające i mające na celu wykonanie robót malarskich obiektu wg poniższego:

- Malowanie ścian wewnątrz budynku

#### **S-07.01.04. Określenia podstawowe**

Określenia podane w niniejszej SST są zgodne z obowiązującymi odpowiednimi normami.

#### **S-07.01.05. Ogólne wymagania dotyczące robót**

Wykonawca robót jest odpowiedzialny za jakość ich wykonania oraz za zgodność z dokumentacją projektową, SST i poleceniami Inspektora Nadzoru.

### **S-07.02.00 MATERIAŁY**

#### **S-07.02.01. Rozcieńczalniki**

W zależności od rodzaju farby należy stosować:

- benzynę do farb i emalii olejnych;
- inne rozcieńczalniki przygotowane fabrycznie dla poszczególnych rodzajów farb powinny odpowiadać normom państwowym lub mieć cechy techniczne zgodne z zaświadczeniem o jakości wydanym przez producenta oraz z zakresem ich stosowania.

#### **S-07.02.02. Farby budowlane gotowe**

1. Farby niezależnie od ich rodzaju powinny odpowiadać Wymaganiom norm państwowych lub świadectw dopuszczenia do stosowania w budownictwie.

2. Wyroby chlorokauczukowe

- Emalia chlorokauczukowa ogólnego stosowania 7261-000-XXX; wydajność 6-10 m<sup>2</sup>/dm<sup>3</sup>; max. czas schnięcia 24h;
- Farba chlorokauczukowa do gruntowania przeciwrzeczna cynkowa 7721-04-950 70% szara metaliczna „Cykofan”; wydajność 15-16m<sup>2</sup>/dm<sup>3</sup>; max. czas schnięcia - 8h;
- Kit szpachlowy chlorokauczukowy ogólnego stosowania-biały 7241-000-000 do wygładzania podkładu pod powłoki chlorokauczukowe;
- Rozcieńczalnik chlorokauczukowy do wyrobów chlorokauczukowych;
- 8152-000-000 ogólnego stosowania - biały, do rozcieńczania wyrobów chlorokauczukowych.

3. Wyroby epoksydowe

- Gruntoszpachlówka epoksydowa bezrozpuszczalnikowa, chemoodporna
- 7433-261-10, 7433-261-11; wydajność 6-10m<sup>2</sup>/dm<sup>3</sup>; max. czas schnięcia-2;
- Farba do gruntowania epoksydopoliamidowa dwuskładnikowa wg BN-86/6113-32; wydajność - 4,5-5m<sup>2</sup>/dm<sup>3</sup>; czas schnięcia -24h;
- Emalia epoksydowa chemoodporna biała 7462-000-010; wydajność 5-6m<sup>2</sup>/dm<sup>3</sup>; max. czas schnięcia-24h;
- Emalia epoksydowa chemoodporna szara 7462-000-930; wydajność 6-8m<sup>2</sup>/dm<sup>3</sup>; czas schnięcia 24h;
- Lakier bitumiczno-epoksydowy 7419-012-990; wydajność 1,2-1,5m<sup>2</sup>/dm<sup>3</sup>.

4. Farby olejne i ftalowe

- Farba olejna do gruntowania ogólnego stosowania wg BN-79/6113-67; wydajność 6-8m<sup>2</sup>/dm<sup>3</sup>; czas schnięcia- 12h;
- Farby olejne i ftalowe nawierzchniowe ogólnego stosowania Wg BN-79/6113-44; wydajność 6-10m<sup>2</sup>/dm<sup>3</sup>;

6. Farby akrylowe do malowania powierzchni ocynkowanych. Wymagania dla farb:

- lepkość umowna: min. 60;
- gęstość: max. 1,6g/cm<sup>3</sup>;
- zawartość substancji lotnych w % masy max. 45%;
- rozżarcie pigmentów: max. 90m;
- czas schnięcia powłoki w temp. 20°C i wilgotności względnej powietrza 65% do osiągnięcia 5 stopnia wyschnięcia -max.2godz.

7. Wymagania dla powłok:

- wygląd zewnętrzny - gładka, matowa, bez pomarszczeń i zacieków, grubość - 100-120 µm;
- przyczepność do podłoża - I stopień;

- elastyczność - zgięta powłoka na sworzniu o średnicy 3mm nie wykazuje pęknięć lub odstawania od podłoża;
- twardość względna - min.0,1;
- odporność na uderzenia - masa 0,5 kg spadająca z wysokości 1,0 m nie powinna powodować uszkodzenia powłoki;
- odporność na działanie wody - po 120 godz. zanurzenia w wodzie nie może występować spęcherzenie powłoki.

8. Do zabezpieczenia drewnianych elementów konstrukcyjnych (nie widocznych) zastosować preparaty przeznaczone do wielostronnego zabezpieczania drewna np: FOBOS M-4.

#### **S-07.03.00 SPRZĘT**

Roboty można wykonać przy użyciu pędzli lub aparatów natryskowych.

#### **S-07.04.00 TRANSPORT**

Farby pakowane należy transportować zgodnie z PN-85/0-79252 i przepisami obowiązującymi w transporcie kolejowym lub drogowym.

#### **S-07.05.00 WYKONANIE ROBOT**

Przy malowaniu powierzchni wewnętrznych temperatura nie powinna być niższa niż -8°C. W okresie zimowym pomieszczenia należy ogrzewać.

W ciągu 2 dni pomieszczenia powinny być ogrzane do temperatury co najmniej +8°C. Po zakończeniu malowania można dopuścić do stopniowego obniżania temperatury, jednak przez 3 dni nie może spaść poniżej -1°C.

W czasie malowania niedopuszczalne jest nawietrzanie malowanych powierzchni

Ciepłym powietrzem od przewodów wentylacyjnych i urządzeń ogrzewczych.

##### **S-07.05.01. Przygotowanie podłoża**

1. Powierzchnie metalowe powinny być oczyszczone, odtłuszczone zgodnie z wymaganiami normy PN-70/H-97050, dla danego typu farby podkładowej.

2. W skazane w opracowaniu części konstrukcji mocno skorodowane przed rozpoczęciem malowania powinny mieć starannie usuniętą powłokę korozyjną. Następnie jako podkład należy użyć farby podkładowej przeciw rdzewnej

##### **S-07.05.02. Gruntowanie**

1. Przy malowaniu farbami chlorokauczukowymi elementów stalowych stosuje się odpowiednie farby podkładowe

2. Przy malowaniu farbami epoksydowymi powierzchnie pokrywa się gruntospachlówką epoksydową.

##### **S-07.05.03. Wykonywanie powłok malarskich**

Powłoki z farb i lakierów olejnych i syntetycznych powinny mieć barwę jednolitą, zgodną ze wzorcem, bez smug, zacieków, uszkodzeń, zmarszczeń, pęcherzy, plam i zmiany odcienia.

Powłoki powinny mieć jednolity połysk. Przy malowaniu wielowarstwowym należy na poszczególne Warstwy stosować farby w różnych odcieniach..

#### **S-07.06.00 KONTROLA JAKOŚCI**

##### **S-07.06.01. Powierzchnia do malowania**

Kontrola stanu technicznego powierzchni przygotowanej do malowania powinna obejmować:

- sprawdzenie wyglądu powierzchni;
- sprawdzenie stanu skorodowania
- sprawdzenie wyschnięcia podłoża;
- sprawdzenie czystości;

Sprawdzenie wyglądu powierzchni pod malowanie należy wykonać przez oględziny zewnętrzne.

##### **S-07.06.02. Roboty malarskie**

1. Badania powłok przy ich odbiorach należy przeprowadzić po zakończeniu ich wykonania:

- nie wcześniej niż po 14 dniach.

2. Badania przeprowadza się przy temperaturze powietrza nie Niższej od +5°C przy wilgotności powietrza niniejszej od 65%.

3. Badania powinny obejmować:

- sprawdzenie wyglądu zewnętrznego;
- sprawdzenie zgodności barwy ze wzorcem;
- dla farb olejnych i syntetycznych: sprawdzenie powłoki i zarysowanie i uderzenia, sprawdzenie elastyczności i twardości oraz przyczepności zgodnie z odpowiednimi normami państwowymi.

Jeśli badania dadzą wynik pozytywny, to roboty malarskie należy uznać za wykonane

prawidłowo. Gdy którekolwiek z badań dało wynik ujemny, należy usunąć wykonane powłoki częściowo lub całkowicie i wykonać powtórnie.

#### **S-07.07.00. OBMIAR ROBÓT**

Jednostką obmiarową robót jest m<sup>2</sup> powierzchni zamalowanej wraz z przygotowaniem do malowania podłoża, przygotowaniem farb, ustawieniem i rozebraniem rusztowań lub drabin malarskich oraz uporządkowanie stanowiska pracy. Ilość robót określa się na podstawie projektu z uwzględnieniem zmian zaaprobowanych przez Inspektora Nadzoru i sprawdzonych w naturze.

#### **S07-08.00 ODBIÓR ROBÓT**

##### **S07.08.01. Odbiór podłoża**

1. Zastosowane do przygotowania podłoża materiały powinien odpowiadać wymaganiom zawartym w normach państwowych lub świadectwach dopuszczenia do stosowania w



budownictwie Podłoże, posiadające drobne uszkodzenia powinno być naprawi" przez wypełnienie ubytków zaprawą cementowo-wapienną do robót tynkowych lub odpowiednią szpachlówką Podłoże powinno być przygotowane zgodnie z wymaganiami. Jeżeli odbiór podłoża odbywa się po dłuższym czasie od jego wykonania, należy podłoże przed gruntowaniem oczyścić.

#### **S07.08.02. Odbiór robót malarskich**

1. Sprawdzenie wyglądu zewnętrznego powłok malarskich polegające na stwierdzeniu równomiernego rozłożenia farby, jednolitego natężenia barwy i zgodności ze wzorcem producenta, braku prześwitu i dostrzegalnych skupisk lub grudek nieroztartego pigmentu lub wypełniaczy, braku plam, smug, zacieków, pęcherzy, odstających płatów powłoki, widocznych okiem śladów pędzla, itp., w stopniu kwalifikującym powierzchnię malowaną do powłok o dobrej jakości wykonania
2. Sprawdzenie odporności powłoki na zarysowanie.
3. Sprawdzenie przyczepności powłoki do podłoża polegające na próbie poderwania ostrym narzędziem powłoki od podłoża.

#### **S-07.09.00 PODSTAWA PŁATNOŚCI**

Płatność.

Płaci się za ustaloną ilość m<sup>2</sup> powierzchni zamalowanej wg ceny jednostkowej wraz z przygotowaniem do malowania podłoża, przygotowaniem farb, ustawieniem i rozebraniem rusztowań lub drabin malarskich oraz uporządkowaniem stanowiska pracy. Ilość robót określa się na podstawie projektu z uwzględnieniem zmian zaaprobowanych przez Inspektora Nadzoru i sprawdzonych w naturze.

#### **S-07.10.00 PRZEPISY ZWIĄZANE**

- .PN-62/C-81502. Szpachlówki i kity szpachlowe. Metody badań. PN-86/B-30020. Wapno.
- PN-70/1-1-97053 Ochrona przed korozją. Malowanie konstrukcji stalowych. Wytyczne ogólne.
- BN-84/6112-15 Szpachlówka chlorokauczukowa ogólnego stosowania-biała.
- BN-76/6113-32 Farby do gruntowania - przeciwrdzewne cynkowe.
- BN-79/6113-44 Farby olejne i ftalowe nawierzchniowe ogólnego stosowania.
- BN-67/6113-67 Farby olejne do gruntowania ~ ogólnego stosowania.
- BN-76/6115-17 Emalie chlorokauczukowe ogólnego stosowania.
- BN-80/6117-05 Farby emulsyjne do wymalowań wewnętrznych.
- BN-70/6113-32 Farby epoksydopoliamidowe do gruntowania.
- BN-75/6115-41 Emalie epoksydowe chemoodpome.
- PN-71/H-97053 Ochrona przed korozją. Malowanie konstrukcji stalowych. Ogólne wytyczne.