

DOKUMENTACJA PROJEKTOWA

Robót budowlanych polegające na:

wymianie wykładzin podłogowych w pomieszczeniach służbowych Rejonowego Zarządu Infrastruktury w OLSZTYNIE budynek nr 5/251

Podstawa opracowania

(§ 4 ust. 2 Rozporządzenia Ministra Infrastruktury z dnia 2 września 2004 r. w sprawie szczegółowego zakresu i formy dokumentacji projektowej, specyfikacji technicznych wykonania i odbioru robót budowlanych oraz programu funkcjonalno użytkowego (Dz. U. Z 2010 r. Nr 72 poz. 464)

SPORZĄDZIŁ:

Wiesław Romański

Spis zawartości dokumentacji projektowej:

| | |
|------------------------------|---|
| Strona tytułowa dokumentacji | 1 |
| Rysunki | 4 |
| Przedmiar robót | 6 |

Nazwa nadana zamówieniu przez zamawiającego:

Wymiana wykładzin podłogowych w pomieszczeniach służbowych
Rejonowego Zarządu Infrastruktury w Olsztynie

Nazwy i kody:

- grupy robót:

- | | |
|--|------------------|
| - Prace dotyczące przygotowania placu budowy | kod - 45100000-8 |
| - Częściowe lub pełne prace budowlane | kod - 45200000-9 |
| - Prace wykończeniowe w zakresie obiektów bud. | kod - 45400000-1 |

- klasy robót:

| | |
|-------------------------------|------------------|
| Kładzenie i wykładanie podłóg | kod - 45432100-5 |
|-------------------------------|------------------|

- kategorii robót:

| | |
|----------------------------------|-------------------|
| Kładzenie wykładzin elastycznych | kod - 45432111 -5 |
|----------------------------------|-------------------|

1. Nazwa i adres zamawiającego:

22 Wojskowy Oddział Gospodarczy Olsztyn, 10-073 Olsztyn ul Saperska 1

2. Nazwa i adres podmiotu wraz z imionami i nazwiskami osób opracowujących części składowe dokumentacji projektowej oraz datę opracowania:

22 WOG, 10-073 Olsztyn ul. Saperska 1.

Przedmiar robót budowlanych – Wiesław Romański 04.03.2020 r.

RZUT BUDYNKU DO INWENTARYZACJI SCHEMATYCZNEJ
 kompleks 251, budynek nr 5, parter
 SKALA 1:200

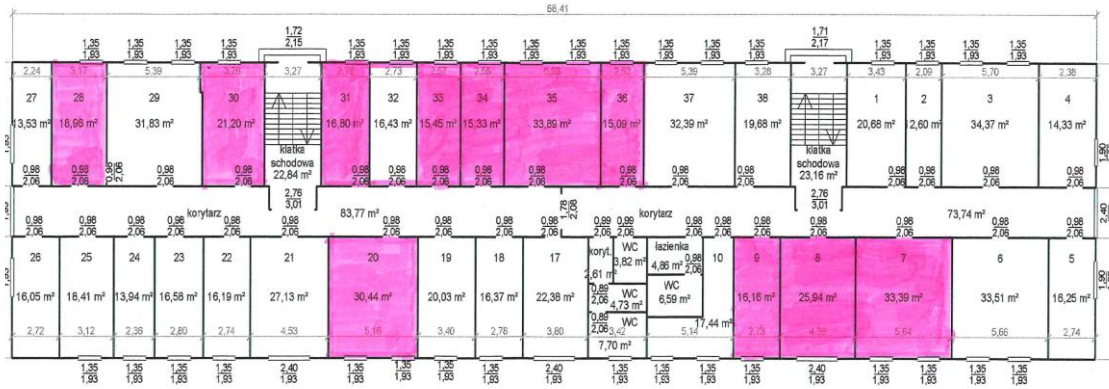

POMIESZCZENIA DO WYMIANY WYKŁADZIN

RZUT BUDYNKU DO INWENTARYZACJI SCHEMATYCZNEJ
 kompleks 251, budynek nr 5, piętro 1
 SKALA 1:200

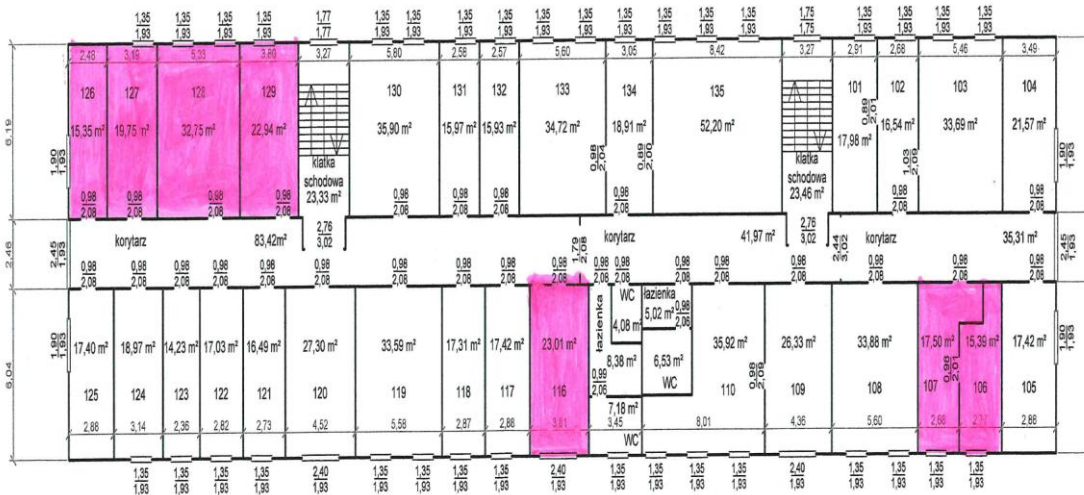

POMIESZCZENIA DO WYMIANY WYKŁADZIN

RZUT BUDYNKU DO INWENTARYZACJI SCHEMATYCZNEJ
 kompleks 251, budynek nr 5, piętro 2
 SKALA 1:200

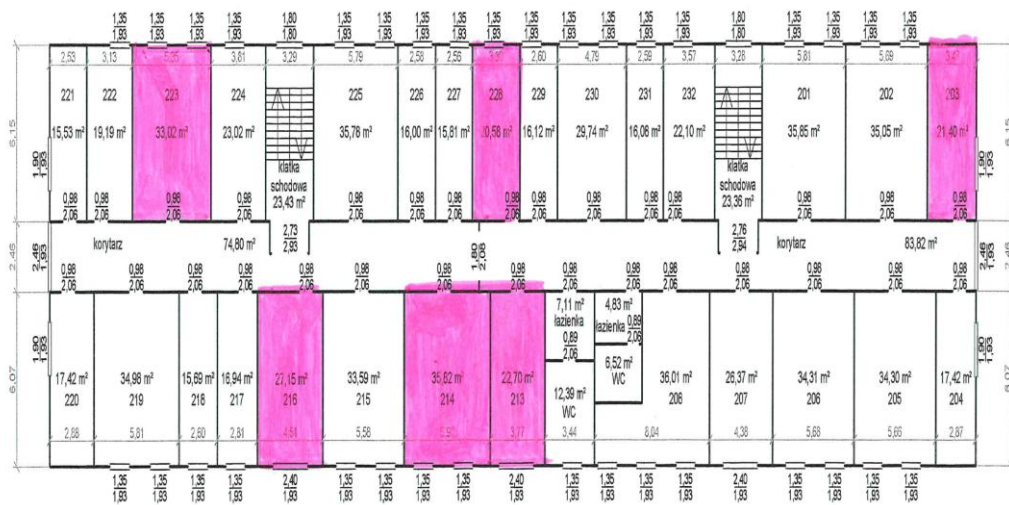

POMIESZCZENIA DO WYMIANY WYKŁADZIN

DASZEK NAD WEJŚCIEM DO BUDYNKU

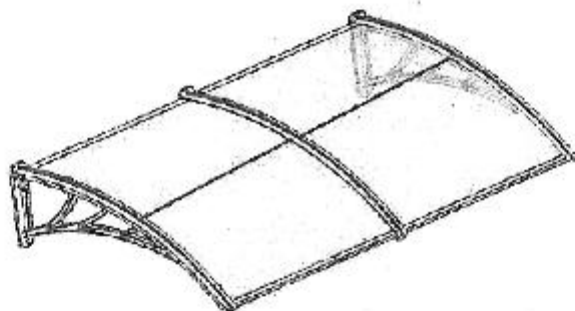
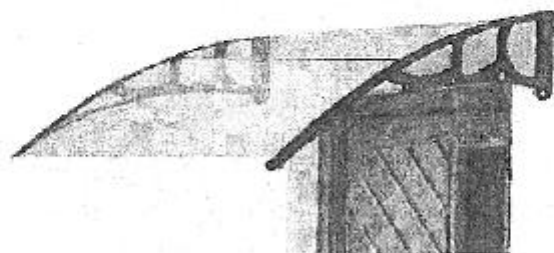

Głębokość: 100 cm
Kolor: przajrzysty
Materiał: poliwęglan
Szerokość: 200 cm
Waga: 7,5 kg

PRZEDMIAR

| L p. | Podstawa | Opis i wyliczenia | j. m . | Poszcz | Razem |
|---|--|--|--------|--------------|----------------|
| WYMIANA WYKŁADZIN PODŁOGOWYCH W BUD NR 5 - 251wyk. 2020r | | | | | |
| 1 | kalk. własna | Wyniesienie mebli biurowych z 24 pomieszczeń | sz t | | |
| | | 5*24 | sz t | 120,000 | |
| | | | | RAZEM | 120,000 |
| 2 | KNR 4-01 0818-05 z pomieszczeń PARTER P.07,08,09,20,28,30,21,33,34,35,36. I PIĘTRO p.106,107,116,126,127,128,129. II PIĘTRO p.203,213,214,216,223,228. | Zerwanie posadzki z tworzyw sztucznych PARTER(5,9*5,64)+(5,9*4,39)+(5,9*2,73)+(5,9*5,16)+(6,04*3,17)+(6,4*3,76)+(6,04*2,79)+(6,04*2,57)+(6,04*2,55)+(6,04*5,63)+(6,04*2,52)+I PIĘTRO(5,55*2,77)+(6,04*2,9)+(6,04*3,81)+(6,19*2,48)+(6,19*3,19)+(6,19*5,33)+(6,19*3,8)+II PIĘTRO(6,15*3,48)+(6,07*3,77)+(6,07*5,97)+(6,07*4,51)+(6,155,35)+(6,15*3,3) | m 2 | | |
| | | 550,01 | m 2 | 550,010 | |
| | | | | RAZEM | 550,010 |
| 3 | KNR 4-01 0106-04 analogia | Usunięcie z budynku odpadu budowlanego (wyeksploatowanych wykładzin podłogowych) | m 3 | | |
| | | 550,01*0,01 | m 3 | 5,500 | |
| | | | | RAZEM | 5,500 |
| 4 | KNR 4-01 0108-13 0108-16 analogia | Wywiezienie samochodami skrzyniowymi odpadu budowlanego na odległość 5 km | m 3 | | |
| | | 5,5 | m 3 | 5,500 | |
| | | | | RAZEM | 5,500 |
| 5 | kalk. własna | Utylizacja odpadu budowlanego | m 3 | | |
| | | 5,5 | m 3 | 5,500 | |
| | | | | RAZEM | 5,500 |
| 6 | KNR AT-23 0101-01 | Przygotowanie podłoża pod wykonanie okładzin podłogowych - oczyszczenie i zmycie podłoża | m 2 | | |
| | | 550,01 | m 2 | 550,010 | |
| | | | | RAZEM | 550,010 |
| 7 | KNR-W 2-02 1124-01 | Posadzki z wykładzin tekstylnych- dywanowych, kwadraty klejone do podkładu(firmy Magnum Silber, lub vira, lub Rocca AB) - wyboru dokona użytkownik | m 2 | | |

| | | | | | |
|--------|--|---|---------|-------------------|---------------------|
| | | 550,01 | m 2 | 550, 010 | |
| | | | | RAZ EM | 550, 010 |
| 8 | KNR-W 2-02 1124-06 PARTER p 7,8,9,20,28,30,31,33, 34,35,36 I PIĘTRO 106,107,116,126,127, 128,129. II PIĘTRO 203,213,214,216,223, 228. | Posadzki - listwy przyścienne z tworzyw sztucznych - profile PARTER [(5,9+5,64)+(5,9+4,39)+(5,9+2,73)+(5,9+5,16)+(6,04+3,17)+(6,04+3,76)+(6,04+2,79)+(6,04+2,57)+(6,04+2,55)+(6,04+5,63)+(6,04+2,52)]*2=195,92mb I PIĘTRO [(5,55+2,77)+(6,04+2,9)+(6,04+3,81)+(6,19+2,48)+(6,19+3,19)+(6,19+5,33)+(6,19+3,9)]*2=133,54 mb II PIĘTRO [(6,15+3,48)+(6,07+3,77)+(6,07+5,97)+(6,07+4,51)+(6,15+5,35)+(6,15+3,3)]*2=126,08 mb | m | | |
| | | 455,54 | m | 455, 540 | |
| | | | | RAZ EM | 455, 540 |
| 9 | kalk. własna | Wniesienie mebli biurowych do 24 pomieszczeń . | sz t | | |
| | | 5* 24 | sz t | 120, 000 | |
| | | | | RAZ EM | 120, 000 |
| 1 0 | KNR-W 2-02 1613-04 WYCENA INDYWIDUALNA | Daszki ochronne nad wejściem dla pieszych o konstrukcji metalowej Wymiary daszka głębokość 100 cm x szer. 200 cm | m 2 | | |
| | | 2 | m 2 | 2,00 0 | |
| | | | | RAZ EM | 2,00 0 |

SPECYFIKACJA TECHNICZNA WYKONANIA I ODBIORU ROBÓT

**Budowlanych polegających na: wymianie wykładzin podłogowych
w pomieszczeniach służbowych Rejonowego Zarządu Infrastruktury
w Olsztynie – budynek nr 5/251**

Podstawa opracowania

(§ 12, 13, 14 Rozporządzenia Ministra Infrastruktury z dnia 2 września 2004 r.
w sprawie szczegółowego zakresu i formy dokumentacji projektowej, specyfikacji
technicznych wykonania i odbioru robót budowlanych oraz programu funkcjonalno
użytkowego (Dz. U. z 2010 r. Nr 72 poz. 464)

SPORZĄDZIŁ:

Wiesław Romański

Spis treści:

| L. P. | treść | str. |
|----------|---|------|
| 1. | Część ogólna | 8 |
| 2. | Wymagania dotyczące właściwości wyrobów budowlanych oraz niezbędne wymagania związane z ich przechowywaniem, transportem, warunkami dostawy, składowaniem i kontrolą, jakości - poszczególne wymagania odnosi się do postanowień norm | 8 |
| 3. | Wymagania dotyczące sprzętu i maszyn niezbędnych lub zalecanych do wykonania robót budowlanych zgodnie z założoną, jakością. | 9 |
| 4. | Wymagania dotyczące środków transportu | 10 |
| 5. | Wymagania dotyczące wykonania robót budowlanych z podaniem sposobu wykończenia poszczególnych elementów, tolerancji wymiarowych, szczegółów technologicznych oraz niezbędne informacje dotyczące odcinków robót budowlanych, przerw i ograniczeń, a także wymagania specjalne | 11 |
| 6. | Wymagania od Wykonawcy | 12 |
| 7. | Opis działań związanych z kontrolą, badaniami oraz odbiorem wyrobów i robót budowlanych w nawiązaniu do dokumentów odniesienia | |
| 8. | Wymagania dotyczące przedmiaru i obmiaru robót | 13 |
| 9. | Opis sposobu odbioru robót budowlanych | 14 |
| 10. | Opis sposobu rozliczenia robót tymczasowych i prac towarzyszących | 14 |
| 11. | Dokumenty odniesienia - dokumenty będące podstawą do wykonania budowlanych, w tym wszystkie elementy dokumentacji projektowej, normy, dokumenty i ustalenia techniczne. | 15 |

1.

Przedmiot i zakres robót budowlanych: wymiana wykładzin podłogowych w pomieszczeniach służbowych Rejonowego Zarządu Infrastruktury, oraz zamontowanie daszka nad wejściem w budynku nr 18

Do wykonania robót należy użyć materiałów o parametrach:

Płytki dywanowe w rozmiarach 50 x 50 wysokość runa 2.7mm, podkład bitumiczny, trudnopalność Bfl-s1. Kolorystykę uzgodnić z użytkownikiem.
Daszek ma być przejrzysty wykonany z poliwęglanu o wymiarach 200 cm x 100 cm

Wyszczególnienie i opis prac towarzyszących i robót tymczasowych:

Prace Towarzyszące:

- Utrzymanie w czystości i porządku stanowiska roboczego i na trasach przemieszczania się pracowników,
- Wykonanie czynności związanych z likwidacją stanowiska roboczego,
- Transportowanie w poziomie na potrzebną odległość i w pionie na potrzebą wysokość materiałów i elementów i wszelkiego sprzętu pomocniczego niezbędnego do wykonania robót,
- Zniesienie lub wyniesienie poza obręb obiektu materiałów, sprzętu oraz odpadu uzyskanego z rozbieranych elementów i złożenie w ustalone z Inspektorem Nadzoru miejsce.
- Segregowanie i sortowanie materiałów i wyrobów nowych lub pochodzących z rozbiórki na terenie budowy lub w składowisku przyobiekowym,
- obsługiwanie sprzętu nieposiadającego etatowej obsługi,
- Sprawdzanie prawidłowego wykonania robót,
- usuwanie wad i usterek oraz naprawianie uszkodzeń powstałych w trakcie wykonywania robót, a zawinionych przez bezpośrednich wykonawców,
- wykonanie niezbędnych zabezpieczeń BHP na stanowiskach roboczych oraz wywieszanie znaków informacyjno-ostrzegawczych wokół stref zagrożenia,
- przygotowywanie materiałów,
- zabezpieczenie przed zniszczeniem urządzeń stanowiących wyposażenie obiektu,
- niezwłoczne oczyszczanie zabrudzonych elementów obiektu,
- materiały nadające się do dalszego użytkowania zdać do magazynu WOG,
- wywóz na stanowisko zapewnienie utylizacji odpadów powstałych w skutek prowadzenia robót,
- Wykonawca po wykonaniu zleconych robót uporządkuje miejsce pracy i przyległy teren.

a) informacje o terenie budowy zawierające wszystkie niezbędne dane istotne z punktu widzenia: organizacji robót budowlanych:

- Wykonawca (kierownik budowy) zobowiązany jest przed przystąpieniem do realizacji robót budowlanych do uzgodnienia z użytkownikiem (gospodarzem terenu) sposobu poruszania się po terenie wojskowym, oraz zobowiązany jest

podporządkować się jego wymaganiom związanym z wojskowym charakterem obiektu tzn. dostarczyć żądane dokumenty (listy pracowników, listy pojazdów itp.) posługiwać się wydanymi przepustkami na żądanie umożliwić przeprowadzenie kontroli pojazdów, osób itp.

- Wykonawca zobowiązany jest do codziennego utrzymania czystości i porządku na miejscu pracy oraz na trasach przemieszczania się pracowników.
- Czas realizacji prac został przewidziany przez Zamawiającego, jako maksymalny. Założono realizację robót w dni robocze w czasie (liczba roboczogodzin) wynikającym z przedmiaru robót, w dziennym wymiarze pracy – 8 godzin. Realizacja robót budowlanych może odbywać się w dni powszednie w godz. od 7.00 do 15.00.
- Wykonawca powinien do realizacji zadania przeznaczyć zespół roboczy gwarantujący terminową realizację zamówienia w wyżej określonych warunkach czasowych.
- Wykonawca – kierownik budowy koordynował będzie prace związane z bieżącym przebiegiem robót z zamawiającym (Użytkownikiem).

zabezpieczenia interesów osób trzecich:

- Wykonawca zobowiązany jest bezwzględnie do ochrony przed uszkodzeniem lub zniszczeniem Własności publicznej oraz prywatnej.
- Jeżeli w związku z zaniechaniem, niewłaściwym prowadzeniem robót lub brakiem koniecznych działań ze strony Wykonawcy nastąpi uszkodzenie lub zniszczenie własności publicznej, lub prywatnej. Wykonawca na własny koszt dokona naprawy lub odtworzy uszkodzoną własność. Stan uszkodzonej własności musi być nie gorszy niż przed powstaniem szkody.
- W sytuacji przypadkowego uszkodzenia istniejącej instalacji, Wykonawca natychmiast powiadomi użytkownika oraz przedstawiciela zamawiającego (Inspektora nadzoru) i będzie współpracował w usunięciu awarii z odpowiednimi służbami specjalistycznymi.

ochrony środowiska:

- W wyniku robót naprawczych i konserwacyjnych Zamawiający przewiduje powstanie odpadów budowlanych - niebezpiecznych dla środowiska naturalnego.
- Zamawiający zobowiązuje Wykonawcę, aby wytwarzanie odpadów ograniczyć do minimum.
- Po stronie Wykonawcy leży utylizacja odpadów powstałych w wyniku robót budowlanych zgodnie z Ustawą o odpadach z dnia 14.12.2012r. (Dz. U. z 2013r., poz. 21).

warunków bezpieczeństwa pracy:

- Wykonawca zobowiązany będzie do przestrzegania zasad bezpieczeństwa przeciwpożarowego, a w szczególności:
 - Nie przystępować do pracy bez stosownego przeszkolenia z zakresu ochrony przeciwpożarowej.
 - Przestrzegać zakazu palenia tytoniu, używania ognia otwartego i stosowania innych czynników mogących zainicjować zapłon materiałów niebezpiecznych pożarowo z wyjątkiem miejsc do tego przeznaczonych.
 - Przestrzegać zakazu stosowania prowizorycznej instalacji elektrycznej.

- Przestrzegać zakazu ustawiania i składowania jakichkolwiek materiałów i przedmiotów na drogach komunikacji ogólnej służącej do ewakuacji.
- Przestrzegać zakazu pozostawiania po zakończonej pracy maszyn i urządzeń bez uprzedniego oczyszczenia ich z pyłów, smarów i innych odpadów produkcyjnych itp.
- Przestrzegać zakazu pozostawiania instalacji elektrycznej pod napięciem po skończonej pracy.
- Przestrzegać zakazu pozostawiania stanowiska pracy bez upewnienia się czy nie zachodzi niebezpieczeństwo powstania pożaru.
- Przestrzegać zakazu składowania materiałów palnych pod ścianami budynków.
- Przestrzegać zakazu zastawiania dostępu do obiektu na wypadek działań ratowniczo-gaśniczych.
- Zamawiający wymaga od Wykonawcy prowadzenia robot remontowych zgodnie z przepisami BHP i Ppoż.
- Roboty należy prowadzić zgodnie z Rozporządzeniem Ministra Infrastruktury z dnia 06.02.2003 r. (Dz. U. nr 47 poz. 401) w sprawie bezpieczeństwa i higieny pracy podczas wykonywania robót budowlanych..

Informacja dotycząca BHP

Ogólne warunki BHP w stosunku do Wykonawców realizujących roboty budowlane:

1. Wykonawca, Podwykonawca, dalszy Podwykonawca, pracownicy Wykonawcy i Podwykonawcy zobowiązany jest do przestrzegania przepisów i zasad BHP, za które odpowiada Wykonawca jak za własne działania i zaniechania.
2. Wykonawca potwierdza, że przyjmuje na siebie całą odpowiedzialność za sprawy dot. bezpieczeństwa i higieny pracy, którą wykonuje na terenie Zamawiającego.
3. Wykonawca ma obowiązek dopilnować, żeby wszystkie czynności były wykonywane pod ścisłym nadzorem osób uprawnionych. Wszelkie niebezpieczne, niezgodne z procedurami, nieformalne i ryzykanckie praktyki przy wykonywaniu robót budowlanych są bezwzględnie zabronione.
4. Zamawiający ma prawo przeprowadzać kontrole bhp, ppoż., ochrony środowiska przez osoby przez niego uprawnione bez uprzedzenia oraz o dowolnej porze. Jeżeli w trakcie takiej kontroli zamawiający wykryje zaniedbania ma prawo wydawać polecenie doraźne, w ww. zakresie, pracownikom dozoru Wykonawcy, z jednoczesnym powiadomieniem o tym fakcie Przedstawicieli Stron.
5. W przypadku stwierdzenia rażących niedociągnięć w przestrzeganiu przepisów i zasad BHP Zamawiający jest uprawniony do wstrzymania wykonywanej czynności lub odsunięcia od pracy na terenie Zamawiającego pracownika Wykonawcy lub pracownika Podwykonawcy lub też wstrzymania części lub całości prac na terenie Zamawiającego.
6. Wykonawca ma obowiązek dbać o utrzymanie czystości i porządku na terenie budowy. Teren budowy musi być sprzątnięty regularnie podczas wykonywania prac, jak również po ich zakończeniu.
7. Zabrania się zostawiania niezabezpieczonych, nieodpowiednio składowanych materiałów, narzędzi itp. używanych do wykonania pracy.
8. Wykonawca odpowiada za odpowiednią ilość, rodzaj, oznakowanie oraz usytuowanie zgodnie z wymogami przepisów ochrony ppoż. urządzeń gaśniczych.

9. Wszelkie niebezpieczne źródła energii, które narażałyby na niespodziewane lub nagle uwolnienie energii ze źródeł energii elektrycznej, cieplnej o charakterze mechanicznym, hydraulicznym w trakcie robót budowlanych powinny zostać wyłączone lub zabezpieczone, a miejsca wyłączenia powinny być odpowiednio oznakowane.
10. Przy pracach na wysokości należy stosować odpowiednie zabezpieczenia oraz sprzęt chroniący przed upadkiem z wysokości.
11. Montaż i demontaż rusztowań oraz ruchomych podestów roboczych powinien być przeprowadzany przez osoby posiadające wymagane uprawnienia zgodnie z instrukcją.
12. Wszelkie prace ziemne mogą zostać rozpoczęte po zatwierdzeniu ich lokalizacji przez Zamawiającego, a wykopy należy odpowiednio zabezpieczyć i wykonać w taki sposób, aby nachylenie ich ścian było zgodne z przepisami prawa.
13. Prace związane z podłączaniem, sprawdzaniem, konserwacją i naprawą instalacji i urządzeń elektrycznych mogą być wykonywane wyłącznie przez osoby posiadające odpowiednie uprawnienia.
14. Każdy wypadek przy pracy oraz zdarzenie, które spowodowało lub w sposób realny mogło spowodować uraz lub stratę materialną, w tym przerwanie pracy, należy natychmiast zgłosić osobie uprawnionej przez Zamawiającego odpowiadającej za BHP.
15. Na terenie Zamawiającego obowiązuje bezwzględny zakaz przebywania osobom będącym pod wpływem alkoholu, narkotyków lub innych środków odurzających, substancji psychotropowych i innych środków.
16. Wykonawca zobowiązany jest zapewnić pracownikom nieodpłatne środki ochrony indywidualnej.
17. Pojazdy silnikowe, w tym wózki widłowe, spychacze, dźwigi i windy obsługiwać mogą tylko osoby posiadające wymagane uprawnienia.
18. Wykonawca zobowiązany jest do przestrzegania przepisów Prawa pracy oraz w/w uregulowania Zamawiającego.
19. Do sprawowania nadzoru nad bezpieczeństwem i higieną pracy wszystkich pracowników zatrudnionych w tym samym miejscu przez Zamawiającego i Wykonawcę, **Zamawiający wyznacza st. Inspektora ds. bhp Pana Adama Ostrzewskiego.**

Zaplecza dla potrzeb wykonawcy:

- Zamawiający zapewni Wykonawcy dostęp do poboru wody z bud nr 5/251 do celów socjalnych, sanitariaty ogólnodostępne
- Energia elektryczna z gniazdka w poszczególnych pokojach
- Proces technologiczny demontażu i układania wykładzin podłogowych nie przewiduje użycia mediów inwestora.

Zamawiający nie udostępni pomieszczenia z przeznaczeniem na cele magazynowe-

- Zamawiający wskaże miejsca na placu budowy do składowania materiałów budowlanych na wolnym powietrzu (Materiały z rozbiórki kwalifikujące się do zwrotu na magazyn powinny być zabezpieczone przed zamoknięciem).
- Wykonawca zapewni, aby tymczasowo składowane materiały, do czasu, gdy będą one potrzebne do robót, były zabezpieczone przed zanieczyszczeniem, zachowały

swoją, jakość i właściwość do robót oraz by były dostępne do kontroli przez Inspektora Nadzoru.

Warunków dotyczących organizacji ruchu:

- Na terenie placu budowy należy wykorzystać istniejące drogi i dojazdy, wjazd na plac budowy od ulicy Saperskiej 1
- Drogi i dojazdy na plac budowy należy utrzymywać w czystości, a szczególnie w okresie wywozu gruzu i odpadów.

Ogrodzenia: nie występuje.

Rusztowania: nie występują

Zabezpieczenia chodników i jezdni: nie na potrzeby

2. Wymagania dotyczące właściwości wyrobów budowlanych oraz niezbędne wymagania związane z ich przechowywaniem, transportem, warunkami dostawy, składowaniem i kontrolą, jakości - poszczególne wymagania odnosi się do postanowień norm.

- a) Dostawy materiałów na budowę organizuje wykonawca robót. Materiały winny być zabezpieczone przed kradzieżą, oraz składowane w taki sposób, aby nie zmniejszyć ich właściwości technicznych. Dostarczać na budowę systematycznie w miarę potrzeb, a ilości dostarczone składować pod przykryciem, najlepiej w pomieszczeniach, aby nie dopuścić do ich zawilgocenia. Materiały dostarczone na budowę powinny być oznaczone:
- b) Znakiem CE – potwierdzającym dokonania oceny jego zgodności z normą zharmonizowaną z europejską aprobatą techniczną, krajową specyfikacją techniczną państwa członkowskiego UE, bądź Europejskiego Obszaru Gospodarczego uznaną przez komisję Europejską za zgodną z wymogami podstawowymi.
- c) Znakiem budowlanym „B” – potwierdzające, że producent wyrobu mający swoją siedzibę w Polsce dokonał oceny zgodności wyrobu z Polską Normą lub Aprobata Techniczną i wydał na własną odpowiedzialność deklarację zgodności lub dostarczył oświadczenie, że wyrób wytworzony tradycyjnie na danym terenie został wykonany zgodnie z metodami sprawdzonymi w wieloletniej praktyce stosowanymi na danym terenie (jest przeznaczony do lokalnego stosowania na podstawie Decyzji Wojewódzkiego Inspektora Nadzoru Budowlanego).
- d) Dla wyrobów umieszczonych przez Komisję Europejską w wykazie wyrobów mających niewielkie znaczenie dla zdrowia i bezpieczeństwa - producent winien wydać deklarację zgodności z uznanymi regułami sztuki budowlanej.
- e) Dla wyrobów dopuszczonych do jednostkowego stosowania wg indywidualnej dokumentacji technicznej producent wyrobu wydaje oświadczenie o zgodności wyrobu z dokumentacją oraz przepisami.
- f) Zastosowane do robót materiały muszą spełniać wymagania norm zestawionych w niniejszej specyfikacji, Ustawy z dnia 16 kwietnia 2004 r. „O wyrobach budowlanych” (Dz. U. Nr 92, poz. 881), a w szczególności PN-88/B-10085 dla stolarki okiennej oraz PN-77/B-10180 dla robót szklarskich – posiadać wymagane aprobaty techniczne, deklaracje zgodności itp.

- g) Sprawdzenie materiałów Zamawiający przeprowadzi pośrednio na podstawie zapisów w dzienniku budowy, zaświadczeń, o jakości (atestów), oceny zgodności lub wyników badań kontrolnych stwierdzających zgodność użytych materiałów z wymaganiami norm lub świadectw dopuszczenia materiałów do stosowania w budownictwie wydanych przez ITB.
- 3. Wymagania dotyczące sprzętu i maszyn niezbędnych lub zalecanych do wykonania robót budowlanych zgodnie z założoną, jakością.**
Wykonawca jest zobowiązany do używania jedynie takiego sprzętu, który nie spowoduje niekorzystnego wpływu, na jakość wykonywanych robót. Liczba i wydajność sprzętu powinna gwarantować terminowe zrealizowanie robót, zgodnie z ofertą. Sprzęt będący własnością Wykonawcy bądź wynajęty do wykonania robót ma być utrzymywany w dobrym stanie technicznym i gotowości do pracy.
- 4. Wymagania dotyczące środków transportu.**
Wykonawca realizuje przedmiot zamówienia za pomocą własnych środków transportu i narzędzi. Wykonawca jest zobowiązany do stosowania tylko takich środków transportu, które nie wpływają niekorzystnie na stan i jakość transportowanych materiałów.
- 5. Wymagania dotyczące wykonania robót budowlanych z podaniem sposobu wykończenia poszczególnych elementów, tolerancji wymiarowych, szczegółów technologicznych oraz niezbędne informacje dotyczące odcinków robót budowlanych, przerw i ograniczeń, a także wymagania specjalne.**

WYMAGANIA DOTYCZĄCE WYKONANIA ROBÓT BUDOWLANYCH:

Demontaż metodą demolacyjną materiałów nienadających się do użycia, utylizować
Wykonawca wyniesie meble biurowe z remontowanych pomieszczeń we wskazane miejsce przez użytkownika obiektu.

Zerwanie starych wykładzin tekstylnych z cokolikami – do wyniesienia i utylizacji
Przygotować podłogę przez oczyszczenie i zmycie podłoga.

Ułożenie posadzki z wykładziny tekstylnej rulonowej (VIRA ,lub ROCCA) kolor uzgodnić z użytkownikiem, kleić na klej UZIN KE 419 uniwersalny dyspersyjny do wykładzin

Listwy przyściennie z wykładziny mocowane do pro fila z PCV.

Wniesienie mebli i ustawienie przy udziale użytkowników.

Sprzątnięcie po robotach wykładzinowych.

ODBIORY ROBÓT

Na wniosek Wykonawcy Inspektor nadzoru będzie dokonywał odbioru części lub etapu robót. Odbiór części robót potwierdzony zostanie protokołem odbioru części robót wykonanych w sposób zaakceptowany przez inspektora nadzoru po sprawdzeniu, jakości wykonania, zgodności z dokumentacją projektową i specyfikacją techniczną, użycia właściwych materiałów oraz zgodności z innymi wymaganiami określonymi w specyfikacji technicznej.

WYMAGANIA:

- a) Prace należy wykonać pod kierownictwem osoby posiadających właściwe kwalifikacje i uprawnienia w odpowiedniej specjalności oraz zrzeszonej w Izbie Inżynierów Budownictwa.

- b) Wykonawca jest odpowiedzialny za prowadzenie robót zgodnie z Umową oraz za jakość zastosowanych materiałów i wykonywanych robót, za ich zgodność z wymaganiami STWiOR oraz poleceniami Przedstawiciela Zamawiającego (Inspektora Nadzoru).
- c) Wykonawca po wykonaniu zadania jest zobowiązany do likwidacji placu budowy i pełnego uporządkowania terenu wokół budowy.
- d) Elementy (otoczenie) obiektu, które w czasie robót naprawczych mogą ulec uszkodzeniu lub zanieczyszczeniu, należy zabezpieczyć i osłonić przed zabrudzeniem.

6. Opis działań związanych z kontrolą, badaniami oraz odbiorem wyrobów i robót budowlanych w nawiązaniu do dokumentów odniesienia.

- a) Odbiór materiałów dokonywany będzie bezpośrednio na budowie.
- b) Odbiór materiałów obejmować będzie sprawdzenie ich parametrów i właściwości technicznych zgodnie z wymaganiami odpowiednich norm przedmiotowych lub certyfikatów.
- c) Zamawiający dla dokonania oceny, jakości wyrobów sprawdzi między innymi: zgodność wymiarów, jakość materiałów, z których to została wykonana, prawidłowość wykonania z uwzględnieniem szczegółów konstrukcyjnych, sprawność działania elementów ruchomych oraz funkcjonowania

7. Wymagania dotyczące przedmiaru i obmiaru robót.

- a) Przedmiar robót (obmiar) musi zawierać opis robót budowlanych w kolejności technologicznej ich wykonania z podaniem ilości jednostek przedmiarowych robót wynikających z nakładów rzeczowych (nr katalogu tablicy i kolumny).
- b) Książka obmiarów powinna być wyprowadzona z podpisami kierownika budowy (przedstawiciela Zamawiającego) i inspektora nadzoru dostarczona przez Wykonawcę Zamawiającemu w dniu odbioru końcowego.

8. Opis sposobu odbioru robót budowlanych.

- a) Wykonawca zgłosi pisemnie Zamawiającemu zakończenie robót oraz złoży oświadczenie o gotowości do odbioru.
- b) Inspektor nadzoru w ciągu 7 dni potwierdzi gotowość do odbioru wykonanych robót dzienniku budowy lub przedstawi wykonawcy pisemną informację, jakie warunki musi spełnić, aby roboty budowlane mogły zostać uznane za gotowe do odbioru. Taka decyzja inspektora nadzoru nie zmienia terminu zakończenia robót określonego w umowie.
- c) W przypadku nie zajęcia stanowiska przez inspektora nadzoru w ciągu 7 dni od daty zgłoszenia Zamawiający uzna gotowość do odbioru deklarowaną przez Wykonawcę,
- d) W przypadku potwierdzenia przez inspektora nadzoru gotowości do odbioru lub nie zajęcia przez niego stanowiska w ciągu 7 dni, Zamawiający wyznaczy termin odbioru końcowego nie później niż w ciągu 14 dni od daty zgłoszenia przez wykonawcę gotowości do odbioru.
- e) Zamawiający dokona końcowego odbioru robót komisyjnie.
- f) Wykonawca do dnia odbioru dostarczy dla Zamawiającego komplet dokumentów będących podstawą oceny prawidłowości wykonania robót i zastosowanych materiałów budowlanych, a w szczególności takich jak: aprobaty techniczne, deklaracje zgodności itp. dotyczące wbudowanych materiałów, oświadczenie

kierownika budowy o prawidłowym (zgodnym z wiedzą techniczną i sztuką budowlaną) wykonaniu robót i uporządkowaniu placu budowy, protokoły odbioru robót zanikowych, książkę obmiarów.

- g) W przypadku stwierdzenia nieprawidłowości w wykonaniu robót budowlanych uniemożliwiających prawidłową eksploatację obiektu Zamawiający będzie żądał od Wykonawcy ponownego wykonania zakwestionowanego elementu robót na koszt Wykonawcy. W takim przypadku nie ma to wpływu na umowny termin realizacji umowy.
- h) W przypadku stwierdzenia nieprawidłowości w wykonaniu robót budowlanych, które nie uniemożliwiają prawidłowej eksploatacji obiektu, a Wykonawca odstąpi od ich usunięcia, to Zamawiający obniży wynagrodzenie Wykonawcy za realizację określonego (zakwestionowanego) elementu prac adekwatnie do stopnia nieprawidłowości (uznanego przez komisję odbiorową) wyrażonego współczynnikiem procentowym w stosunku do wielkości wynagrodzenia za poprawne wykonanie elementu.

9. Opis sposobu rozliczenia robót tymczasowych i prac towarzyszących.

Wartości robót tymczasowych i towarzyszących określonych w punkcie 1 litera c) specyfikacji Wykonawca w kalkuluje w koszty ogólne budowy, które uwzględni w złożonej ofercie.

10. Dokumenty odniesienia - dokumenty będące podstawą do wykonania robót budowlanych, w tym wszystkie elementy dokumentacji projektowej, normy, aprobaty techniczne oraz inne dokumenty i ustalenia techniczne.

Ustawy:

- Ustawa z dnia 7 lipca 1994 r. *Prawo budowlane* (Dz. U. Nr 89, poz. 414) Tekst jednolity z dnia 17 sierpnia 2006 r. (Dz. U. nr 156, poz. 1118) (Dz. U. 2006, nr 170, poz. 1217);
- Ustawa z dnia 16 kwietnia 2004 r. - o *wyrobach budowlanych* Dz. U. Nr 92, poz. 85.
- Ustawa z dnia 24 sierpnia 1991 r. – o *ochronie przeciwpożarowej* Dz. U. z 2002 r. Nr 147, poz.1229.
- Ustawa z dnia 21 grudnia 2004 r. – o *dozorze technicznym* Dz. U. Nr 122, poz.1321 z późniejszymi zmianami.
- Ustawa z dnia 14 grudnia 2012 r. o *odpadach* (Dz. U. nr 2013, poz. 21).
- Ustawa z dnia 27 maja 2001 r. o *opakowaniach i odpadach opakowaniowych* Dz. U. nr 63/2001, poz. 638 ze zmianami.
- Ustawa z dnia 29 stycznia 2004 r. – *Prawo zamówień publicznych* (tekst jednolity Dz. U. z 2010 r. Nr 113, poz. 759 ze zmian).
- Ustawa z dnia 21 marca 1985 r. – o *drogach publicznych* (Dz. U. z 2004 r. Nr 204, poz.2086 z późniejszymi zmianami.).

Rozporządzenia:

- Rozporządzenie Ministra Środowiska z dnia 27 września 2001 r. w *sprawie katalogu odpadów* Dz. U. nr 112, poz. 1206
- Rozporządzenie Ministra Infrastruktury w *sprawie tablicy informacyjnej oraz ogłoszenia zamawiającego dane dotyczące bezpieczeństwa pracy i ochrony zdrowia* Dz. U. Nr 198, poz. 2042 z 2004 r.

- Rozporządzenie Ministra Infrastruktury z dnia 06.02.2003r. w sprawie bezpieczeństwa i higieny pracy podczas wykonywania robót budowlanych; Dz. U. nr 47 poz. 401
- Rozporządzenie Ministra Infrastruktury w sprawie systemów oceny zgodności wyrobów budowlanych oraz sposobu ich oznaczania znakowaniem CE Dz. U. Nr 209, poz. 1779 z 2002
- Rozporządzenie Ministra Infrastruktury w sprawie określenia polskich jednostek organizacyjnych upoważnionych do wydawania europejskich aprobat technicznych, zakresu i formy aprobat oraz trybu ich udzielania, uchylania lub zmiany Dz. U. Nr 209, poz. 1780 z 2002 r.
- Rozporządzenie Ministra Infrastruktury w sprawie ogólnych przepisów bezpieczeństwa i higieny pracy Dz. U. Nr 169, poz. 1650 z 1997r.
- Rozporządzenie Ministra Infrastruktury w sprawie sposobów deklarowania wyrobów budowlanych oraz sposobu znakowania ich znakiem budowlanym Dz. U. Nr 198, poz. 2042 z 2004 r.
- Rozporządzenie Ministra Infrastruktury zmieniające rozporządzenie w sprawie dziennika budowy.

Inne dokumenty i instrukcje:

- Warunki Techniczne Wykonania i Odbioru Robót Budowlanych. Poradnik projektanta kierownika budowy i inspektora nadzoru. Warszawa 2004.
- Dokumentacja projektowa.
- Warunki technicznych wykonania i odbioru robót budowlano – montażowych. Część I-IV. Ministerstwo gospodarki Przestrzennej i Budownictwa. Instytut Techniki Budowlanej. Wydawnictwo „Arkady” Warszawa 1990.
- .- Deklaracje zgodności i certyfikaty.
- Instrukcje wykonawcze producenta.