

**MINISTERSTWO OBRONY NARODOWEJ
INSPEKTORAT WSARCIA SIŁ ZBROJNYCH**

**WOJSKOWY OŚRODEK BADAWCZO - WDROŻENIOWY
SŁUŻBY MUNDUROWEJ**

**WOJSKOWA DOKUMENTACJA
TECHNICZNO - TECHNOLOGICZNA**

**Koszulobluza damska z krótkimi rękawami koloru białego
Koszulobluza damska z krótkimi rękawami koloru stalowego
Koszulobluza damska z krótkimi rękawami koloru khaki**

Wzór 301D/MON

**Koszulobluza damska z krótkimi rękawami koloru białego marynarki
wojennej**

Wzór 301AD/MON

Arkusz uzgodnień na stronie 2.

Niniejsza Dokumentacja jest własnością Skarbu Państwa, reprezentowanego przez Ministra Obrony Narodowej. Żadna część dokumentacji nie może być rozpowszechniana bez zgody Komendanta WOBWSM.

Arkusz uzgodnień – tylko w dokumentacji oryginalnej

Spis treści

| | |
|--|----|
| ARKUSZ UZGODNIENI – TYLKO W DOKUMENTACJI ORYGINALNEJ | 2 |
| 1 FOTOGRAFIE WYROBU..... | 4 |
| 2 PRZEDMIOT DOKUMENTACJI..... | 5 |
| 3 OPIS OGÓLNY WYROBU | 5 |
| 4 WYMAGANIA TECHNICZNE | 5 |
| 4.1 WYKAZ MATERIAŁÓW ZASADNICZYCH I DODATKÓW | 5 |
| 4.2 RODZAJE SZWÓW I ŚCIEGÓW MASZYNOWYCH | 5 |
| 4.3 DOPUSZCZALNE SZTUKOWANIE ELEMENTÓW | 6 |
| 4.4 TABELA KLASYFIKACJI WIELKOŚCI | 6 |
| 5 ZESTAWIENIE ELEMENTÓW SKŁADOWYCH | 7 |
| 6 OPIS WYKONANIA..... | 7 |
| 7 CECHOWANIE, SKŁADANIE I PAKOWANIE | 9 |
| 7.1 ROZMIESZCZENIE CECH WYKONAWCY | 9 |
| 7.2 SKŁADANIE..... | 10 |
| 7.3 PAKOWANIE..... | 10 |
| 8 ZASADY WERYFIKACJI ZGODNOŚCI | 10 |
| 8.1 TRYB OCENY ZGODNOŚCI | 10 |
| 8.2 PROCES NADZOROWANIA JAKOŚCI | 11 |
| 8.2.1 POSTANOWIENIA OGÓLNE | 11 |
| 8.2.2 BADANIA ZDAWCZO-ODBIORCZE | 12 |
| 8.2.3 BADANIA OKRESOWE | 12 |
| 8.2.4 ZMIANY W WDTT ORAZ WZORZE PRZEDMIOTU (BADANIA TYPU)..... | 12 |
| 8.2.5 ZAKRES, WYMAGANIA I METODY BADAŃ | 13 |
| 8.3 WZÓR PRZEDMIOTU | 13 |
| 8.4 GWARANCJA NA PRZEDMIOT | 13 |
| 9 RYSUNKI TECHNICZNE | 14 |
| 10 TABELA WYMIARÓW STAŁYCH I POMOCNICZYCH | 17 |
| 11 ARKUSZ EWIDENCJI WPROWADZONYCH ZMIAN–TYLKO W DOKUMENTACJI ORYGINALNEJ | 18 |
| ZAŁĄCZNIK A (NORMATYWNY) ZESTAWIENIE PODSTAWOWYCH WSKAŹNIKÓW TECHNOLOGICZNO- UŻYTKOWYCH DLA DODATKÓW KONFEKCYJNYCH..... | 19 |

1 Fotografie wyrobu**Fotografia 1 – koszulobluzka damska z krótkimi rękawami**

2 Przedmiot dokumentacji

Przedmiotem dokumentacji są wymagania techniczno-użytkowe dla następujących przedmiotów:

- Koszulobluzy damskiej z krótkimi rękawami koloru białego Wzór 301D/MON,
- Koszulobluzy damskiej z krótkimi rękawami koloru stalowego Wzór 301D/MON,
- Koszulobluzy damskiej z krótkimi rękawami koloru khaki Wzór 301D/MON,
- Koszulobluzy damskiej z krótkimi rękawami koloru białego marynarki wojennej Wzór 301AD/MON.

3 Opis ogólny wyrobu

Koszula - bluza z krótkimi rękawami, zapinana z przodu na 7 guzików na damską stronę. Kołnierz na nieodcinanej stójce zapinanej na jeden guzik. Przody z zaszewką piersiową biegnącą od szwu bocznego. Tył z odcinaniem karczkiem. Szwy barkowe skierowane na przód. Krawędź przodu prawego podwinięta do spodu, krawędź lewego przodu wykończona imitacją plisy. Na przodach u góry naszyte kieszenie nakładane z kontrafałdami i patkami zapinanymi na guzik i dziurkę białozianą. Rękawy wykończone imitacją mankietu. Dół koszuli prosty, obrębiony. Na szwach barkowych umieszczone elementy do przypięcia naramienników dla Wzoru 301D/MON są to dwa guziki, dla Wzoru 301AD/MON jest to podtrzymywacz i guzik.

4 Wymagania techniczne

Do wykonania obowiązują:

- Wojskowa Dokumentacja Techniczno-Technologiczna wyrobu,
- zatwierdzony wzór,
- specyfikacje techniczne materiałów zasadniczych i dodatków wg wymagań określonych w tabelicy 1.

4.1 Wykaz materiałów zasadniczych i dodatków

Zestawienie podstawowych materiałów zasadniczych i dodatków przedstawiono w tabelicy 1.

Tabela 1

| Lp. | Nazwa materiału | Typ, rodzaj, charakterystyka materiału | Wymagania wg |
|-----|----------------------|---|--------------------------------------|
| 1a | Tkanina koszulowa | tkanina artykuł Huzar barwiona na kolor stalowy, khaki i w kolorze białym | PWT 01-02:2006 PWT 01-01:2006 |
| 2 | Wkład odzieżowy | tkany wkład odzieżowy z klejem typu artykuł 45706/FOL 38 | Załącznika A, tablica A.1 |
| 3 | Wkład odzieżowy | tkany wkład odzieżowy z klejem typu artykuł 45710/FOYL 38 | Załącznika A, tablica A.2 |
| 4 | Nici odzieżowe | nici z włókien poliestrowych odcinkowych o masie liniowej 24±5 tex i minimalnej sile zrywającej 6 N w kolorze tkaniny zasadniczej | PN-ISO 1139:1998 PN-EN 12590:2002 |
| 5 | Guziki odzieżowe | poliestrowe 2-otworowe, w kolorze tkaniny zasadniczej o średnicy 13mm | Załącznika A, tablica A.3 |
| 6 | Wszywki informacyjne | wszywka firmowa | rozdziału 7 WDTT |
| | | wszywka z oznaczeniem wielkości | |
| | | wszywka z przepisem konserwacji | |

4.2 Rodzaje szwów i ściegów maszynowych

Zestawienie podstawowych szwów i ściegów stosowanych w wykonaniu wyrobu przedstawiono w tabelicy 2. Szwy oznaczono wg PN-P-84501:1983 Wyroby konfekcyjne – Szwy - Klasyfikacja i oznaczenia, ściegi wg PN-P-84502:1983 Wyroby konfekcyjne - Ściegi - Klasyfikacja i oznaczenia.

Tablica 2

| Lp. | Oznaczenie szwu i ściegu | Lp. | Oznaczenie szwu i ściegu |
|-----|--------------------------|-----|--------------------------|
| 1 | 1.01.01/301 | 10 | 5.06.01/301.301 |
| 2 | 1.01.03/401.504 | 11 | 5.31.05/301.301 |
| 3 | 1.06.01/301 | 12 | 6.01.01/504 |
| 4 | 1.06.02/301.301 | 13 | 6.02.01/301 |
| 5 | 2.02.11/401.504 | 14 | 6.03.04/301 |
| 6 | 2.42.05/301.301 | 15 | 6.03.07/301.301 |
| 7 | 2.42.06/301 | 16 | 6.08.01/301.301 |
| 8 | 5.02.03/301 | 17 | 8.06.01/301 |
| 9 | 5.31.02/301 | - | - |

Wymagane gęstości ściegów:

- stebnowych; 35 ÷ 40 ściegów / 1 dm,
- overlockowych; 50 ÷ 60 ściegów / 1 dm,
- dziurki bieliżniane; 100 ÷ 120 ściegów / 1 dm.

Wszystkie szwy stebnowe na początku i końcu zamocować celem zabezpieczenia przed pruciem.

4.3 Dopuszczalne sztukowanie elementów

W wyrobie nie przewiduje się sztukowania elementów.

4.4 Tabela klasyfikacji wielkości

W zależności od wzrostu, obwodu klatki piersiowej i obwodu szyi rozróżnia się wielkości podane w tablicy 3.

Tablica 3

Wymiary w centymetrach

| Wzrost | Obwód klatki piersiowej | | | | | | | | | | |
|--------|-------------------------|----|----|----|----|-----|-----|-----|-----|-----|-----|
| | 80 | 84 | 88 | 92 | 96 | 100 | 104 | 108 | 112 | 116 | 120 |
| | Obwód szyi | | | | | | | | | | |
| 152 | 33 | | | | | | | | | | |
| 155 | | 34 | | 36 | | 38 | | 40 | | | |
| 158 | 33 | | 35 | | 37 | | 39 | | 41 | | |
| 161 | | 34 | | 36 | | 38 | | 40 | | 42 | |
| 164 | 33 | | 35 | | 37 | | 39 | | 41 | | 43 |
| 167 | | 34 | | 36 | | 38 | | 40 | | 42 | |
| 170 | 33 | | 35 | | 37 | | 39 | | 41 | | 43 |
| 173 | | 34 | | 36 | | 38 | | 40 | | 42 | |
| 176 | | | 35 | | 37 | | 39 | | 41 | | 43 |
| 179 | | 34 | | 36 | | 38 | | 40 | | 42 | |
| 182 | | | 35 | | 37 | | 39 | | 41 | | 43 |
| 185 | | | | 36 | | 38 | | 40 | | 42 | |

Razem 56 wielkości

5 Zestawienie elementów składowych

Zestawienie elementów składowych przedstawiono w tablicy 4.

Tablica 4

| Rodzaj materiału | Lp. | Wyszczególnienie elementów | Ilość elementów |
|---|--------------|--|-----------------|
| Tkanina zasadnicza | 1 | przód | 2 |
| | 2 | tył | 1 |
| | 3 | karczek | 2 |
| | 4 | rękaw | 2 |
| | 5 | kołnierz | 2 |
| | 6 | kieszon | 2 |
| | 7 | patka | 4 |
| | 8 | podtrzymywacz naramiennika (dla wzoru 301AD/MON) | (1) |
| | Razem | | 15 (16) |
| Wkład koszulowy typu art.45706/90/FOL 38 | 1 | plisa przodu lewego | 1 |
| | 2 | patka | 2 |
| | 3 | wkład kołnierza | 1 |
| | Razem | | 4 |
| Wkład koszulowy typu art.45710/90/FOYL 38 | 1 | wkład kołnierza | 1 |
| | Razem | | 1 |

6 Opis wykonania

Podstawowe operacje wykonania wyrobu podano w tablicy 5.

Tablica 5

| Lp. | Rodzaj operacji | Oznaczenie szwu i ściegu | Uwagi |
|-----|---|--------------------------|---|
| 1 | Rozkrój elementów | - | wg układów kroju |
| 2 | Podklejanie elementów | - | parametry klejenia wg zaleceń producenta wkładu |
| 3 | Wykonanie kontrafałdy na kieszeni | 5.02.03/301 | wg szablonu pomocniczego szerokość szwu 0,5 cm |
| 4 | Obrzucenie górnej krawędzi kieszeni i przodu koszuli | 6.01.01./504 | przewinąć szwy do środka na 3,0 cm i zaprasować; zaprasować kieszeń wg szablonu pomocniczego |
| 5 | Wykonanie zaszepek piersiowych | 1.01.01/301 | wg szablonu pomocniczego i znaków na wykrojach |
| 6 | Naszycie kieszeni na przód | 5.31.02/301 | wg szablonu pomocniczego szerokość stebnowania 0,2 cm od krawędzi kieszeni |
| 7 | Wykonanie imitacji plisy w krawędzi prawego przodu | 6.08.01/301.301 | szerokość podwinięcia 3,0 cm szerokość szwu 0,5 cm |
| 8 | Stebnowanie przewinięcia dolnej krawędzi kołnierza wierzchniego | 6.02.01/301 | szerokość przewinięcia 0,8 cm szerokość szwu 0,7 cm, pośrodku podłożyć wszywkę |
| 9 | Odszycie i stebnowanie patek kieszeni i kołnierza | 1.06.02/301.301 | szerokość szwu przy odszyciu 0,6 cm, szwy przewinąć, wycieniować i uformować krawędzie, szerokość stebnowania 0,2 cm od krawędzi |
| 10 | Wykonanie dziurek białiznianych w prawym przodzie i patkach | 304 | wg szablonów pomocniczych |
| 11 | Naszycie patek kieszeni | 5.31.05/301.301 | wg szablonu pomocniczego szerokość szwu 0,5 cm szerokość stebnowania 0,5 cm od krawędzi naszycia |
| 12 | Naszycie wszywki firmowej na karczek od wewnątrz | 5.06.01/301.301 | wg szablonu pomocniczego 3,0 cm od linii wszycia kołnierza |
| 13 | Zeszycie karczków z tyłem | 2.42.06/301 | wg znaków na wykrojach |
| 14 | Wykonanie szwów barkowych | 2.02.11/401.504 | Szew przełożyć na przód, szerokość szwu 0,7 cm |
| 15 | Wszycie kołnierza | 2.42.05/301.301 | wg znaków na wykrojach |
| 16 | Wykonanie mankietu w dole rękawa | 6.03.04/301 | wg szablonu pomocniczego odległość stebnowki 0,5 cm po przszyciu przeprasować tak aby powstał mankieta |
| 17 | Wszycie rękawa | 1.01.03/401.504 | wg znaków na wykrojach, szerokość szwu 0,7 cm |
| 18 | Wykonanie szwów bocznych, i spodnich rękawa | 1.01.03/401.504 | wg znaków na wykrojach w lewy szew boczny 15 cm od wszycia rękawa podłożyć wszywkę ze sposobem konserwacji oraz brakarska |

Tablica 5 (ciąg dalszy)

| Lp. | Rodzaj operacji | Oznaczenie szwu i ściegu | Uwagi |
|-----|--|--------------------------|---|
| 19 | Mocowanie imitacji mankietu w szwie | 301 | szew w rękawach przewinać na tył i zamocować na odcinku imitacji mankietu (2,5 cm) |
| 20 | Podwinięcie dolnej krawędzi koszuli | 6.03.04/301 | szerokość obrębu 0,8 cm |
| 21 | Wykonanie podtrzymywacza naramiennika | 8.06.01/301 | Tylko dla marynarki wojennej szerokość podtrzymywacza 0,7 cm - 0,8 cm |
| 22 | Naszycie podtrzymywacza na szew barkowy | 5.06.01/301.301 | Tylko dla marynarki wojennej rozstaw mocowania podtrzymywacza 3,5 cm wg tabeli wymiarów |
| 23 | Przyszycie guzików na prawym przodzie, kieszeniach i szwie barkowym | - | wg szablonu pomocniczego i układania się dziurek w poszczególnych elementach |
| 24 | Koszulę oczyścić z kredy końców nici i uprasować i przedstawić do KJ | - | - |

7 Cechowanie, składanie i pakowanie

7.1 Rozmieszczenie cech wykonawcy

Wszywka firmowa zawierająca nazwę i znak wykonawcy umieszczona na środku wewnętrznej strony karczka i 3 cm od linii wszycia stójki.

Wszywka z oznaczeniem wielkości wyrobu zamocowana na wewnętrznej stronie w połowie długości szwu wszycia stójki.

Wszywka informacyjna o sposobie konserwacji wyrobu zamocowana na wewnętrznej stronie w lewym szwie bocznym 15 cm od wszycia rękawa. Oznaczenie sposobu konserwacji zgodnie z PN-EN ISO 3758:2012 obejmującą następujący układ znaków:



Dopuszcza się stosowanie zamiennie jednej wszywki zawierającej oznaczenia zawarte na wszywkach: firmowej, z oznaczeniem wielkości i wszywce o sposobie konserwacji. Wszywka taka powinna być umieszczona w miejscu naszywania wszywki firmowej a sposób oznaczania zamieszczonych cech powinny spełniać wymagania wyznaczone w PN-EN ISO 3758:2012.

Wszywka brakarska umieszczona w lewym szwie bocznym, pod wszywką informacyjną o sposobie konserwacji, służąca do oznaczenia daty produkcji wyrobu, numer partii produkcyjnej, znaków kontroli jakości zakładu i gatunku wyrobu. Na wszywce brakarskiej mocowane są również dwa guziki zapasowe.

Informacje naniesione na wszywkach wykonać w technologii zapewniającej ich czytelność przy codziennym użytkowaniu i okresowych zabiegach konserwacyjnych przez okres minimum 2 lat.

Etykieta jednostkowa umieszczona na trzecim guziku od dołu zawiera, co najmniej następujące dane:

- nazwę, adres i znak firmowy wykonawcy;
- nazwę wyrobu i numer wzoru;

- symbol i skład surowcowy materiału zasadniczego z określeniem wykończenia uszlachetniającego wyrób;
- wielkość wyrobu;
- znaki stopnia jakości i kontroli odbioru;
- miesiąc i rok produkcji wyrobu;
- numer partii produkcyjnej;
- oznaczenie sposobu konserwacji wg PN-EN ISO 3758:2012;
- informacje o okresie użytkowania i gwarancji (normatywny okres używalności – 4 lata, gwarancja wpisać okres gwarancji ustalony w umowie kupna – sprzedaży);
- oznaczenie kodem kreskowym zgodnie z postanowieniami Decyzji Nr 3/MON Ministra Obrony Narodowej z dnia 3 stycznia 2014 r. w sprawie wytycznych określających wymagania w zakresie znakowania kodem kreskowym wyrobów dostarczanych do resortu obrony narodowej (Dz. Urz. Min. Obr. Nar. z 2014 r. poz. 11) oraz zgodnie z umową zakupu.

Etykieta na opakowanie zbiorcze zawiera, co najmniej następujące dane:

- nazwę, adres i znak firmowy wykonawcy;
- nazwę wyrobu i numer wzoru;
- symbol i skład surowcowy materiału zasadniczego z określeniem wykończenia uszlachetniającego wyrób;
- ogólną liczbę sztuk zawartych w opakowaniu;
- wielkość wyrobów z wyszczególnieniem liczby sztuk w poszczególnych wielkościach;
- jakość wyrobów;
- numer pakującego;
- miesiąc i rok produkcji;
- numer partii produkcyjnej;
- oznaczenie kodem kreskowym zgodnie z postanowieniami Decyzji Nr 3/MON Ministra Obrony Narodowej z dnia 3 stycznia 2014 r. w sprawie wytycznych określających wymagania w zakresie znakowania kodem kreskowym wyrobów dostarczanych do resortu obrony narodowej (Dz. Urz. Min. Obr. Nar. z 2014 r. poz. 11) oraz zgodnie z umową zakupu.

7.2 Składanie

Koszulę zapiąć na wszystkie guziki. Na pierwszy guzik zapiąć motylek i podłożyć pod kołnierz. Wewnątrz kołnierza umieścić pasek rozprężacz kołnierza. Na trzeci guzik od dołu założyć etykietę jednostkową. Koszulę złożyć na wkładzie tekturowym, spiąć spinkami z tworzywa. Włożyć do torby foliowej i zakleić.

7.3 Pakowanie

Koszule zapakowane jednostkowo w torbę foliową, pakować do kartonu po 10 szt. tej samej wielkości. Karton (z tektury min. 3 warstwowej) o wymiarach **30cm x 40cm x 33cm**. Karton zakleić taśmą. Na krótszym boku kartonu nakleić etykietę zbiorczą.

8 Zasady weryfikacji zgodności

8.1 Tryb oceny zgodności

Ocenę zgodności wykonania wyrobu z postanowieniami niniejszej Wojskowej Dokumentacji Techniczno-Technologicznej (WDTT) należy prowadzić według zasad określonych w ustawie z dnia 17 listopada 2006 r. *o systemie oceny zgodności wyrobów przeznaczonych na potrzeby obronności i bezpieczeństwa państwa* (t.j. Dz.U. z 2018 r. poz. 114, z późn.zm.) oraz zgodnie z rozporządzeniem Ministra Obrony Narodowej z dnia 11 stycznia 2013 r. w sprawie szczegółowego wykazu wyrobów podlegających ocenie zgodności oraz sposobu i trybu przeprowadzania oceny zgodności wyrobów przeznaczonych na potrzeby obronności państwa

(t.j. Dz. U. z 2018 r. poz.1385, z późn. zm.).

Zgodnie z rozporządzeniem Ministra Obrony Narodowej dnia 5 marca 2007 r. w sprawie sprawowania nadzoru nad czynnościami związanymi z wyrobem wprowadzanym do użytku w komórkach i jednostkach organizacyjnych podległych lub nadzorowanych przez Ministra Obrony Narodowej (t.j. Dz. U. z 2015 r. poz. 259) organem sprawującym nadzór nad funkcjonowaniem systemu oceny zgodności wyrobów przeznaczonych na potrzeby obronności i bezpieczeństwa państwa, w tym czynnościami związanymi z wyrobem wprowadzanym do użytku jest szef Rejonowego Przedstawicielstwa Wojskowego (RPW) wskazany przez dyrektora jednostki organizacyjnej, której jest podległe RPW – Wojskowe Centrum Normalizacji, Jakości i Kodyfikacji (WCNJK).

Koszulobluzy z krótkimi rękawami podlegają ocenie zgodności w trybie I.

Tkanina stosowana na koszulobluzy podlega ocenie zgodności w trybie III.

8.2 Proces nadzorowania jakości

Proces nadzorowania jakości wyrobów prowadzi RPW wskazane przez Dyrektora WCNJiK lub inny organ wskazany przez Zamawiającego w umowie (dalej „organ realizujący proces nadzorowania jakości”). Organ ten realizuje proces nadzorowania jakości wyrobu zgodnie z decyzją Nr 126/MON Ministra Obrony Narodowej z dnia 16 sierpnia 2019 r. w sprawie zapewnienia jakości sprzętu wojskowego i usług, których przedmiotem jest sprzęt wojskowy (Dz. Urz. Min. Obr. Nar. z 2019 r. poz. 159).

8.2.1 Postanowienia ogólne

W celu sprawdzenia, czy wyroby są wykonane zgodnie z wymaganiami WDTT wyrobu ustala się następujące rodzaje badań kontrolnych:

- zdawczo-odbiorcze (Z-O);
- okresowe (O).

Podstawowymi dokumentami przy realizacji procesu nadzorowania jakości i badań kontrolnych przedmiotów umundurowania i wyekwipowania są:

- niniejsza Wojskowa Dokumentacja Techniczno-Technologiczna (WDTT) do produkcji seryjnej;
- wzór wyrobu;
- normy wskazane w niniejszej dokumentacji.

Wyroby przedstawione do badań zgodności z wymaganiami WDTT powinny być zwolnione przez służby Kontroli Jakości (KJ) Wykonawcy. Zwolnienie należy potwierdzić odpowiednimi dokumentami i pieczęciami działu KJ Wykonawcy.

W przypadku uzyskania wyników badań zdawczo-odbiorczych lub okresowych niezgodnych z wymaganiami określonymi w WDTT organ realizujący proces nadzorowania jakości wstrzymuje zwolnienie badanej partii wyrobów. Zwolnienie partii może nastąpić po usunięciu błędów wykonania oraz potwierdzeniu poprawności wykonania wyrobów pozytywnymi wynikami badań.

Próbki do badań pobiera się zgodnie z decyzją organu realizującego proces nadzorowania jakości:

- przed wprowadzeniem materiałów do produkcji, zgodnie z normą PN-82/P-06706 Tkaniny, przedziny, dzianiny i włókiennicze pokrycia podłogowe – Badania Odbiorcze lub
- z partii wyrobów zgodnie z normą PN-P-84506:1983 Wyroby konfekcyjne – Badania odbiorcze dla partii wyrobów o liczności nie większej niż 5000 szt., o tym samym oznaczeniu klasyfikacyjnym, tej samej jakości, przedstawionych do jednorazowej weryfikacji zgodności.

Próbki do badań pobiera przedstawiciel organu realizującego proces nadzorowania jakości z udziałem komisji Wykonawcy

Badania wykonują:

- przedstawiciel organu realizującego proces nadzorowania jakości siłami i środkami Wykonawcy, w zakresie określonym w tablicy 6, Lp. 1, 2 i 3,
- laboratoria w zakresie określonym w tablicy 6, Lp. 4.

Pozytywne wyniki badań są podstawą do potwierdzenia zgodności wyrobu z WDTT. Partię wyrobów należy uznać za niezgodną z wymaganiami, jeżeli chociażby jedna z badanych laboratoryjnie właściwości lub ocenianych innych wymagań określonych w WDTT, dla jednego z badanych wyrobów, nie spełnia wymagań podanych w WDTT.

Organ realizujący proces nadzorowania jakości ma prawo kontroli u Wykonawcy warunków realizacji produkcji, w tym procesów międzyoperacyjnych, na zgodność z wymaganiami WDTT.

Wyrób powinien także spełniać dodatkowe wymagania jakościowe, jeżeli zapisano je w umowie. Sposób potwierdzenia tych wymagań określa umowa.

8.2.2 Badania zdawczo-odbiorcze

Badania zdawczo-odbiorcze wykonuje się w celu sprawdzenia, czy wyroby są wykonane zgodnie z wymaganiami WDTT. Pozytywny wynik badań jest podstawą do potwierdzenia zgodności wyrobu z WDTT.

Dla pierwszej partii wyrobów dostarczonych zgodnie z zawartą umową badania laboratoryjne należy wykonać w laboratorium wg PN-EN ISO/IEC 17025. Dla kolejnych partii dopuszcza się przeprowadzenie badań w innym laboratorium. Jeden egzemplarz wyników badań laboratoryjnych Wykonawca przekazuje organowi realizującemu proces nadzorowania jakości.

W przypadku zmiany dostawcy materiałów, wskazanych w WDTT, tablica 6, Wykonawca jest zobowiązany dla pierwszej partii dostawy, wykonanej z tych materiałów, przedstawić wyniki badań laboratoryjnych z laboratorium z akredytacją wg PN-EN ISO/IEC 17025.

Dla pozostałych materiałów wskazanych w WDTT, tablica 1, Wykonawca przedstawia organowi realizującemu proces nadzorowania jakości dokumenty potwierdzające ich parametry – np. wyniki badań z laboratorium, świadectwa jakości, certyfikaty lub atesty producenta.

W przypadku zaistnienia przesłanek, które mogą świadczyć o pogorszeniu jakości wyrobu lub materiałów składowych organ realizujący proces nadzorowania jakości może pobrać losowo z bieżącej partii produkcyjnej wyroby i zlecić ich badanie WOBWSM (koszty badań pokrywa WOBWSM, w przypadku braku akredytacji na wymagany zakres badań WOBWSM przekazuje przedmioty do laboratorium z akredytacją wg PN-EN ISO/IEC 17025.). Pozytywne wyniki przeprowadzonych badań należy zaliczyć do badań zdawczo - odbiorczych partii. Potwierdzenie w badaniach niezgodności wyrobów z wymaganiami określonymi w niniejszych WDTT skutkuje rozszerzeniem badań zdawczo-odbiorczych lub zwiększeniem liczności próby wg uzgodnień między Wykonawcą a organem realizującym proces nadzorowania jakości. Badania te Wykonawca wykonuje w laboratorium z akredytacją wg PN-EN ISO/IEC 17025, bez dodatkowego finansowania przez MON, a jeden egzemplarz wyników badań przekazuje organowi realizującemu proces nadzorowania jakości.

8.2.3 Badania okresowe

Badania okresowe wykonuje się w celu okresowego sprawdzenia czy wyroby są zgodne z wymaganiami podanymi w WDTT, w celu sprawdzenia stabilności procesu technologicznego podczas ich wytwarzania, potwierdzenia możliwości kontynuowania wytwarzania wyrobów według obowiązującej WDTT oraz w celu stwierdzenia możliwości weryfikacji zgodności/zwolnienia wyrobów. Badania okresowe wykonuje Wykonawca, przy udziale i pod kontrolą przedstawiciela organu realizującego proces nadzorowania jakości (nie dotyczy badań laboratoryjnych).

Badania okresowe przeprowadza się, dla pierwszej i co piątej partii wyrobów (1, 5, 10 itd.) w danym roku kalendarzowym dostaw.

Do badań okresowych pobierana jest próbka o liczności wymaganej w prowadzonych badaniach.

Badania powinny być przeprowadzone zgodnie z zakresem określonym w tablicy 6. Badania laboratoryjne wykonuje się w laboratorium z akredytacją wg PN-EN ISO/IEC 17025. Wykonawca przekazuje organowi realizującemu proces nadzorowania jakości jeden egzemplarz wyników badań.

Dla partii wyrobów przedstawionych do badań okresowych nie przeprowadza się dodatkowych badań zdawczo-odbiorczych.

Wyniki badań okresowych są równoznaczne z przeprowadzeniem badań zdawczo-odbiorczych.

8.2.4 Zmiany w WDTT oraz wzorze przedmiotu (badania typu)

Wykonawca przedmiotu, WOBWSM lub Gestor może zaproponować wprowadzenie zmian w niniejszej WDTT oraz wzorze przedmiotu. Jeżeli zaproponowane zmiany mogą mieć wpływ na charakterystyki techniczne, jakość lub własności użytkowe przedmiotu, to przed ich wprowadzeniem przeprowadza się badania typu zgodnie z zasadami określonymi w rozdziale 4 „*Procedury realizacji prac rozwojowych dla przedmiotów umundurowania i wyekwipowania*”, wprowadzonej Decyzją Nr 314/MON Ministra Obrony Narodowej z dnia 28 października 2013 r. (Dz. Urz. Min. Obr. Nar. z 2013 r. poz. 274, z późn. zm.).

8.2.5 Zakres, wymagania i metody badań

Zestawienie zakresów wymagań i metod badań dla poszczególnych rodzajów badań kontrolnych przedstawiono w tablicy 6.

Tablica 6

| Lp. | Rodzaje badań | Wymagania i metody badań wg | Wykonywać podczas badań | |
|---|---|---|-------------------------|---|
| | | | Z-O | O |
| 1 | Sprawdzenie i ocena dokumentacji wyrobów przedstawionych do badań | | + | + |
| 2 | Oględziny zewnętrzne wyrobów | | | |
| 2.1 | Sprawdzenie zgodności cechowania (informacji umieszczonych na wszywkach informacyjnych i etykietach jednostkowych), składania i pakowania | WDTT tablica 3, WDTT rozdz. 7 | + | + |
| 3 | Badania szczegółowe wyrobów | | | |
| 3.1 | Sprawdzenie dokumentacji zakupu materiałów zasadniczych i dodatków | WDTT rozdz. 4.1 | + | + |
| 3.2 | Sprawdzenie zgodności użytych materiałów zasadniczych i dodatków | WDTT rozdz. 4.1 | + | + |
| 3.3 | Sprawdzenie wyglądu ogólnego wyrobu oraz zgodności z obowiązującym wzorem (badanie organoleptyczne) | Ocena zgodności z wzorem wyrobu PUIW | + | + |
| 3.4 | Sprawdzenie zgodności wymiarów wyrobu z tablicami wymiarów wyrobu | WDTT rozdz.; 9 i 10 | + | + |
| 4 | Badania laboratoryjne | | | |
| 4.1 | Tkanina artykuł Huzar barwiona na kolor stalowy, khaki i w kolorze białym | | | |
| 4.1.1 | Sprawdzenie spełnienia wymagań technicznych i bezpieczeństwo wtrobu | PWT 01-01:2006 rozdz. 2.4, PWT 01-02:2006 Załącznik B rozdz. 1.1, tablica B.2 Lp. 1+3 | - *) | + |
| 4.1.2 | Sprawdzenie spełnienia wymagań użytkowych | PWT 01-02:2006 Załącznik B tablica B.3 | + | + |
| *) Wykonać sprawdzenie dla pierwszej partii wyrobów podlegających badaniom zdawczo-odbiorczym w danym roku kalendarzowym. | | | | |

Uwagi:

1. Dopuszcza się zmiany w kolejności wykonywania badań po uzgodnieniu z organem nadzorującym.
2. Wprowadzone w tablicy 6 oznaczenia badań:
 - „Z-O” - zdawczo - odbiorcze,
 - „O” - okresowe,
 - „+” - badania wykonuje się,
 - „-” - badania nie wykonuje się.

8.3 Wzór przedmiotu

Aktualny wzór przedmiotu (dostępny w WOBWSM), wykonany zgodnie z przedmiotową dokumentacją i zatwierdzony zgodnie z „Procedurą realizacji prac rozwojowych dla przedmiotów umundurowania i wykwapowania”, jest elementem odniesienia przy ocenie zgodności (porównania przedmiotu, także w ramach badań laboratoryjnych).

8.4 Gwarancja na przedmiot

Okres i warunki gwarancji udzielone przez Wykonawcę na przedmiot określa umowa.

9 Rysunki techniczne

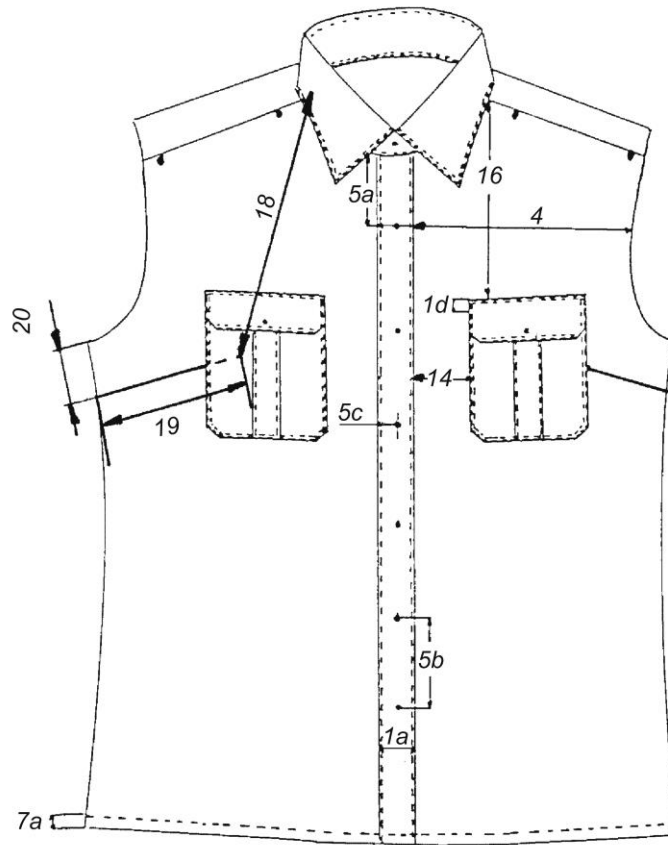

Rysunek 1 – Przód koszuli

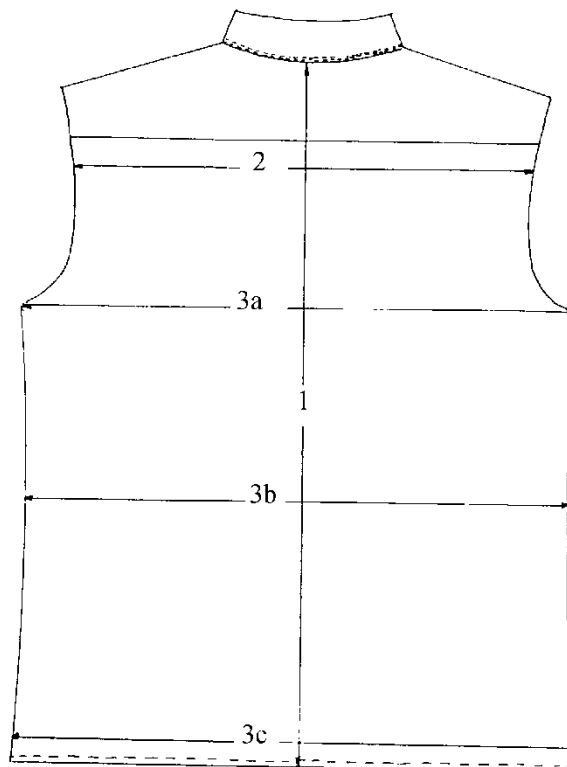

Rysunek 2 – Tył koszuli

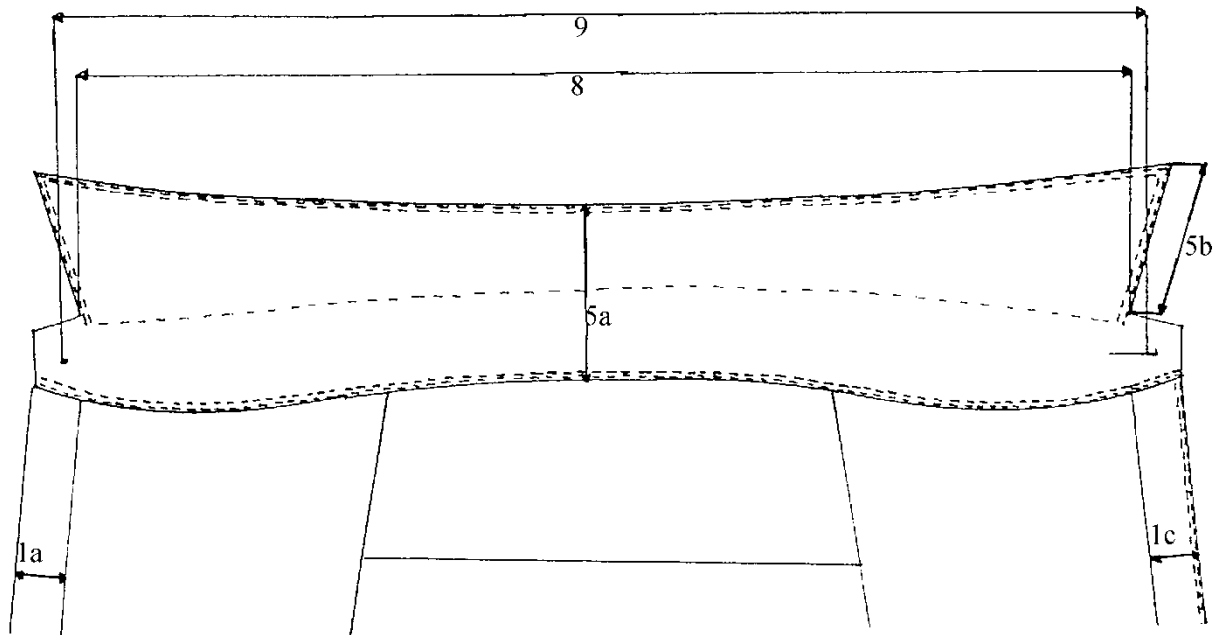

Rysunek 3 – Kołnierz

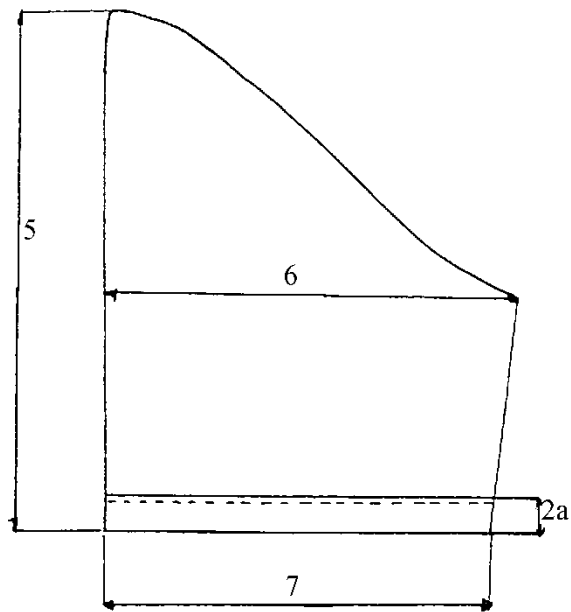

Rysunek 4 – Rękaw lewy

Tabela wymiarów wyrobu gotowego

Wymiary wyrobu gotowego dla rozmiaru 35/170 przedstawiono w tablicy 7, zasadniczy sposób wykonania wyrobu – szycie miarowe

Tablica 7

Wymiary w centymetrach

| Ozn. na rys. | Wyszczególnienie rozmiarów Wyszczególnienie wymiarów | Obwód szyi | 35 |
|--------------------|--|------------|------------|
| | | Wzrost | 170 |
| | | Udział [%] | |
| 1. | Długość tyłu od wszycia kołnierza do dołu | | 76,0 |
| 2. | Szerokość tyłu na linii wszycia karczka | | 44,5 |
| 3. | Obwód koszuli po zapięciu w połowie | | |
| a/ | pod pachą | | 51,5 |
| b/ | w pasie | | 47,5 |
| c/ | u dołu | | 50,5 |
| 4. | Szerokość przodu na wys. pierwszego guzika | | 22,0 |
| 5. | Długość rękawa | | 25,5 |
| 6. | Szerokość rękawa pod pachą w połowie | | 20,3 |
| 7. | Szerokość rękawa u dołu w połowie | | 17,0 |
| 8. | Dł. kołnierza wzdłuż linii załamania | | 35,0 |
| 9. | Dł. stójki od końca dziurki do środka guzika | | 36,5 |
| 10. | Szerokość kieszeni | | |
| a/ | górami | | 12,5 |
| b/ | dołami | | 13,0 |
| 11. | Długość kieszeni | | 14,0 |
| 12. | Szerokość patki | | 13,0 |
| 13. | Długość patki | | 5,5 |
| 14. | Odległość kieszeni od krawędzi przodu | | 6,5 |
| 15. | Odległość góry kieszeni od szwu barkowego | | 19,0 |
| 16. | Odległość patki od szwu barkowego | | 17,2 |
| 17. | Odległość guzika na szwie barkowym od wszycia kołnierza | | 5,9 |
| 18. | Odległość zaszewki od szwu barkowego przy styku z kołnierzem | | 25,0 |
| 19. | Długość zaszewki | | 13,0 |
| 20. | Odległość zaszewki od wszycia rękawa | | 4,0 |

10 Tabela wymiarów stałych i pomocniczych

Wymiary stałe i pomocnicze przedstawiono w tablicy 8.

Tablica 8

Wymiary w centymetrach

| Lp. | Nazwa wymiaru | Podpunkt | Wyszczególnienie | Wymiar |
|-----|--------------------------------------|----------|--|--------|
| 1 | Przody | a) | lewy - imitacja plisy | 3,0 |
| | | b) | prawy - szerokość podwinięcia | 3,0 |
| | | c) | szerokość zachodzenia przodu prawego na lewy | 3,0 |
| | | d) | odległość naszywania patki nad kieszenią | 1,5 |
| 2 | Rękaw | a) | szerokość imitacji mankietu w rękawie | 3,0 |
| 3 | Podtrzymywacz dla marynarki wojennej | a) | długość podtrzymywacza (ciąć) | 4,0 |
| | | b) | odległość podtrzymywacza od wszycia rękawa | 9,5 |
| | | c) | odległość guzika od wszycia rękawa | 2,5 |
| | | d) | rozstaw podtrzymywacza (od szwu barkowego) | 1,75 |
| 4 | Kołnierz | a) | szerokość z tyłu | 6,9 |
| | | b) | szerokość z przodu | 7,0 |
| 5 | Dziurki | a) | odległość od wszycia kołnierza do środka pierwszej dziurki | 7,0 |
| | | b) | odległość między dziurkami | 9,5 |
| | | c) | odległość dziurek od pionowej krawędzi przodu | 1,5 |
| | | d) | odległość dziurek od krawędzi w patkach | 1,2 |
| 6 | Guziki | a) | odległość między guzikami wg dziurek w przodzie | --- |
| 7 | Dół koszuli | a) | szerokość podwinięcia dołu | 0,8 |

Dopuszcza się odchylenie od wymiaru szerokości podwinięcia krawędzi przodu prawego punkt 1 b na - 0,3 cm + 1,0 cm (krajka)

11 Arkusz ewidencji wprowadzonych zmian – tylko w dokumentacji oryginalnej

Zestawienie podstawowych wskaźników technologiczno-użytkowych dla dodatków konfekcyjnych.

Tablica A.1 - Wkład koszulowy typu artykuł 45706/90/FOL38

| | | |
|-------------------------|--|--|
| Rodzaj materiału | tkanina z naniesionym klejem | wymagania wg specyfikacji technicznej dostawcy |
| Skład surowcowy tkaniny | bawełna 100% | |
| Masa powierzchniowa | 122 g/m ² ± 10 g/m ² | |
| Szerokość tkaniny | 90 cm | |
| Rodzaj kleju | klej polietylen | |
| Naniesienie kleju | 23 g/m ² ± 1,5 g/m ² | |
| Kolorystyka wkładu | w kolorze naturalnym | |

Tablica A.2 - Wkład koszulowy typu artykuł 45710/90/FOYL38

| | | |
|-------------------------|--|--|
| Rodzaj materiału | tkanina z naniesionym klejem | wymagania wg specyfikacji technicznej dostawcy |
| Skład surowcowy tkaniny | bawełna 100% | |
| Masa powierzchniowa | 162 g/m ² ± 13 g/m ² | |
| Szerokość tkaniny | 90 cm | |
| Rodzaj kleju | klej polietylen | |
| Naniesienie kleju | 23 g/m ² ± 1,5 g/m ² | |
| Kolorystyka wkładu | w kolorze naturalnym | |

Tablica A.3 – Guzik odzieżowy

| Lp. | Wyszczególnienie | | Wymagania i oznaczenia wg |
|-----|---|--|------------------------------------|
| | Fotografia dodatku | Oznaczenie typu i rodzaju dodatku | |
| 1 |  | <p>Poliestrowy guzik odzieżowy dwuotworowy w kolorze odpowiednim dla tkaniny zasadniczej (biały, stalowy, khaki)– perłowy (barwione w masie), o średnicy 13 mm</p> | specyfikacja techniczna producenta |