

WZA.5161.2361.2020.EOZ
rkp 46756

DECYZJA NR 3123/2020
POZWOLENIE NA PROWADZENIE BADAŃ ARCHEOLOGICZNYCH

Na podstawie art. 89 pkt 2, art. 91 ust 4 pkt 4, art. 36, ust. 1 pkt.5 ustawy z dnia 23 lipca 2003 r. o ochronie zabytków i opiece nad zabytkami (t. j. Dz. U. z 2020 r. poz. 282), § 18 rozporządzenia Ministra Kultury i Dziedzictwa Narodowego z dnia 2 sierpnia 2018 r. w sprawie prowadzenia prac konserwatorskich, prac restauratorskich i badań konserwatorskich przy zabytku wpisanym do rejestru zabytków albo na Listę Skarbów Dziedzictwa oraz robót budowlanych, badań architektonicznych i innych działań przy zabytku wpisanym do rejestru zabytków, a także badań archeologicznych i poszukiwań zabytków (Dz. U. z 2018, poz.1609 ze zm.) oraz art. 104 Kodeksu postępowania administracyjnego ustawy z dnia 14 czerwca 1960 r. Kodeks postępowania administracyjnego (Dz. U. z 2020 r., poz.256);

po rozpatrzeniu wniosku zgłoszonego przez Gminę Wąsosz, Pl. Wolności 17, 56-210 Wąsosz, pismo z dn. 07.10.2020 r., wpł. dn. 13.10.2020 r. i uzupełnienia wpł. dn. 18.11.2020 r., o udzielenie pozwolenia na prowadzenie badań archeologicznych w związku z inwestycją pn. **"Budowa odcinka drogi gminnej na cmentarz w Wąsosz", dz. nr 52/1 i 60**, oraz po ocenie danych przedstawionych we wniosku i załącznikach do niego

udzielam pozwolenia
Gminie Wąsosz

na prowadzenie ratowniczych badań archeologicznych na obszarze intensywnego osadnictwa pradziejowego, średniowiecznego i nowożytnego, w obszarze historycznego układu urbanistycznego m. Wąsosz oraz w zasięgu stanowiska archeologicznego ujętego w wojewódzkiej ewidencji zabytków pod nr 33/97/70-25 AZP (osada ludności kultury łużyckiej z epoki brązu, osada wczesnośredniowieczna), zgodnie z zakresem i w sposób wskazany w programie prowadzenia badań archeologicznych, opracowanym przez dr Roberta Szweda z firmy "Delfa", stanowiącym załącznik nr 1 do niniejszej decyzji. Mapy w skali 1: 500 - plan sytuacyjny, z oznaczonym miejscem prowadzenia badań archeologicznych stanowi załącznik nr 2 do niniejszej decyzji.

Termin ważności pozwolenia upływa dnia: 31.12.2024 r.

Pozwolenie wydaje się pod następującymi warunkami:

1. Obowiązku kierowania w/w badaniami przez osobę spełniającą wymagania, o których mowa odpowiednio w art. w art. 37e ust. 1 ustawy o ochronie zabytków i opiece nad zabytkami (wskazany we wniosku dr Robert Szwed spełnia te wymagania).
2. Obowiązku przekazania Dolnośląskiemu Wojewódzkiemu Konserwatorowi Zabytków nie później niż w terminie 14 dni przed dniem rozpoczęcia badań archeologicznych, a w toku badań na 14 dni przed dokonaniem zmiany osoby, o której mowa w pkt 1.:
 - imienia, nazwiska i adresu osoby, o której mowa w pkt 1
 - dokumentów potwierdzających spełnienie przez tę osobę wymagań, o których mowa odpowiednio w art. 37e ust. 1 ww. ustawy
 - oświadczenia osoby, o której mowa w pkt 1, o przyjęciu przez tę osobę obowiązku kierowania tymi badaniami archeologicznymi albo samodzielnego ich wykonywania;
3. Zawiadomienia Dolnośląskiego Wojewódzkiego Konserwatora Zabytków o terminie rozpoczęcia i zakończenia wskazanych w pozwoleniu badań archeologicznych.
4. Niezwłocznego zawiadomienia Dolnośląskiego Wojewódzkiego Konserwatora Zabytków o zagrożeniach lub nowych okolicznościach ujawnionych w trakcie prowadzenia wskazanych w pozwoleniu badań archeologicznych;
5. Prowadzenia dokumentacji przebiegu badań archeologicznych oraz opracowania tych badań w sposób umożliwiający jednoznaczną identyfikację i dokładną lokalizację przestrzenną wszystkich czynności oraz dokonanych odkryć i przekazania jej Dolnośląskiemu Wojewódzkiemu Konserwatorowi Zabytków w terminie określonym przez Dolnośląskiego Wojewódzkiego Konserwatora Zabytków nie dłuższym niż 6 miesięcy od dnia zakończenia tych badań;
6. Prowadzenia doraźnej konserwacji pozyskanych zabytków i ich dokumentacji i przekazania ich Dolnośląskiemu Wojewódzkiemu Konserwatorowi Zabytków w terminie do **3 lat** od dnia zakończenia wskazanych w pozwoleniu badań;
7. Prowadzenia inwentaryzacji polowej pozyskanych zabytków i przekazania jej Dolnośląskiemu Wojewódzkiemu Konserwatorowi Zabytków w terminie do **6 miesięcy** od dnia zakończenia wskazanych w pozwoleniu badań;
8. Sporządzenia sprawozdania ze wskazanych w pozwoleniu badań i przekazania go Dolnośląskiemu Wojewódzkiemu Konserwatorowi Zabytków w terminie do **3 tygodni** od dnia zakończenia wskazanych w pozwoleniu badań;

9. Prowadzenia dokumentacji w ramach wskazanych w pozwoleniu badań zgodnie ze standardami określonymi w załączniku do cyt. rozporządzenia Ministra Kultury i Dziedzictwa Narodowego;
10. Dokonanie aktualizacji istniejącej karty AZP stanowiska, a w przypadku nowych odkryć zabytków archeologicznych sporządzić kartę stanowiska i przekazać Dolnośląskiemu Wojewódzkiemu Konserwatorowi Zabytków we Wrocławiu. Do opracowania wymagane jest stosowanie instrukcji Narodowego Instytutu Dziedzictwa z 2015 r.
11. Opracowania wyników wskazanych w pozwoleniu badań i przekazania go wojewódzkiemu konserwatorowi zabytków w terminie do **3 lat** od dnia zakończenia tych badań;
12. Uporządkowania terenu po zakończeniu wskazanych w pozwoleniu badań;
13. Opracowanie sposobu postępowania z zabytkiem po zakończeniu wskazanych w pozwoleniu badań i przekazania tego opracowania Dolnośląskiemu Wojewódzkiemu Konserwatorowi Zabytków w terminie 3 miesięcy od dnia zakończenia badań;

UZASADNIENIE

Wymóg podjęcia ratowniczych badań archeologicznych wynika z lokalizacji przedmiotowej inwestycji na obszarze intensywnego osadnictwa pradziejowego, średniowiecznego i nowożytnego, w obszarze historycznego układu urbanistycznego m. Wąsosz oraz w zasięgu stanowiska archeologicznego ujętego w wojewódzkiej ewidencji zabytków pod nr 33/97/70-25 AZP (osada ludności kultury łużyckiej z epoki brązu, osada wczesnośredniowieczna). Obszar ten stanowi zabytek w myśl art. 3 pkt 4 w związku z art. 6 ust. 1 pkt 3 ustawy z dn. 23 lipca 2003 r. o ochronie Zabytków i opiece nad zabytkami (tj. Dz.U. z 2020 poz. 282) i ujęty jest w wykazie, o którym mowa art. 7 ustawy dnia 18 marca 2010 r. o zmianie ustawy o ochronie zabytków i opiece nad zabytkami oraz o zmianie niektórych innych ustaw (Dz. U. nr 75 z 2010 r. poz. 474). Stwierdzona na tym terenie zawartość relikwów archeologicznych, t. j. elementów dawnej struktury przestrzennej przetrwałej w warstwie podziemnej, bezpowrotnie niszczonej w procesie budowlanym - wymaga ustanowienia ochrony poprzez jej zachowanie i zadokumentowanie, co leży w interesie społecznym ze względu na posiadaną wartość historyczną i naukową. W związku z tym przy zmianie zagospodarowania wiążącego się z ingerencją w poziom gruntu niezbędne jest dokonanie rozpoznania terenu, w tym układu nawarstwień oraz metodyczna eksploracja i zadokumentowanie relikwów dawnego osadnictwa (m. in. warstw kulturowych, relikwów architektonicznych i innych obiektów, pozyskanie ruchomego materiału zabytkowego, szczątków kostnych) oraz ich konserwacja. W związku z tym zamierzenie należy prowadzić przy uwzględnieniu wskazanych uwarunkowań.

Pouczenie:

1. Kto podejmuje działania, o których mowa w art. 36 ust. 1 pkt 1-5, niezgodnie z zakresem lub warunkami określonymi w pozwoleniu wojewódzkiego konserwatora zabytków, podlega karze pieniężnej w wysokości od 500 do 500 000 zł (art. 107 d. ust. 2 ustawy o ochronie zabytków i opiece nad zabytkami).
2. Kto bez pozwolenia albo wbrew warunkom pozwolenia prowadzi prace konserwatorskie, restauratorskie, roboty budowlane, badania konserwatorskie lub architektoniczne przy zabytku wpisanym do rejestru lub roboty budowlane w jego otoczeniu albo badania archeologiczne podlega karze grzywny (art. 117 ww. ustawy o ochronie zabytków i opiece nad zabytkami).
3. Informuje się, że postępowanie w sprawie wydanego pozwolenia może zostać wznowione, a następnie pozwolenie może zostać cofnięte lub zmienione na podstawie art. 47 ustawy z dnia 23 lipca 2003 r. o ochronie zabytków i opiece nad zabytkami.
4. Niniejsza decyzja nie zwalnia z konieczności posiadania wszystkich innych uzgodnień, opinii i zezwoleń wymaganych prawem.

Od niniejszej decyzji służy prawo odwołania do Ministra Kultury i Dziedzictwa Narodowego w Warszawie za moim pośrednictwem w terminie 14 dni od dnia jej doręczenia. W trakcie biegu terminu do wniesienia odwołania, strona może zrzec się prawa do wniesienia odwołania wobec Dolnośląskiego Wojewódzkiego Konserwatora Zabytków we Wrocławiu, który wydał decyzję. Z dniem doręczenia Dolnośląskiemu Wojewódzkiemu Konserwatorowi Zabytków we Wrocławiu oświadczenia o zrzeczeniu się prawa do wniesienia odwołania przez ostatnią ze stron postępowania, decyzja staje się ostateczna i prawomocna, co oznacza, iż decyzja podlega natychmiastowemu wykonaniu i brak jest możliwości zaskarżenia decyzji do Wojewódzkiego Sądu Administracyjnego. Nie jest możliwe skuteczne cofnięcie oświadczenia o zrzeczeniu się prawa do wniesienia odwołania.

*Zastępca Dolnośląskiego
Wojewódzkiego Konserwatora Zabytków
we Wrocławiu*

mgr Daniel Gibski

Otrzymują:

1. Inwestor.

Do wiadomości:

1. Gminne Centrum Kultury i Sportu, ul. Piastowska 10A, 58-130 Żarów
2. Narodowy Instytut Dziedzictwa, ul. Kopernika 36/40, 00-924 Warszawa
3. a/a Wąsosz, dz. 52/1, 60 - budowa drogi na cmentarz

EOZ - zwolnione z opłaty skarbowej



DELFA
Robert Szwed

ul. Pomorska 4/24 50-218 Wrocław BIURO: ul. Kaszubska 9B 50-214 Wrocław NIP 899-136-11-62 e-mail: delfa@delfa.pl

Wrocław, 08.10.2020 r

PROGRAM BADAŃ ARCHEOLOGICZNYCH

Program badań archeologicznych związanych z budową odcinka drogi gminnej na cmentarz w miejscowości Wasosz oraz budowa oświetlenia ulicznego drogi gminnej na cmentarz w Wasoszu, dz. nr 52/1 i 60.

1. Kwerenda naukowa terenu przeznaczonego pod inwestycję znajdującego się w obszarze historycznego układu urbanistycznego miasta Wasosza z zachowanymi reliktnami pradziejowego i historycznego osadnictwa, w zasięgu oddziaływania stanowiska archeologicznego nr 33/97/70-25 AZP: osada kultury łużyckiej, osada wczesnośredniowieczna.
2. Zapoznanie się z obecną sytuacją terenową miejsca gdzie planowane są prace archeologiczne. Obszar badań zostanie zniwelowany i naniesiony na plan w skali 1:10000 i 1:1000 lub 1: 500.
3. Przeprowadzenie nadzoru archeologicznego prac ziemnych prowadzonych sprzętem mechanicznym. Przeprowadzenie ratowniczych badań archeologicznych. Ręczne doczyszczanie odsłoniętych obiektów archeologicznych i zabytkowych nawarstwień kulturowych.
4. Prowadzenie dziennika badań archeologicznych.
5. Eksploracja odkrywanych obiektów oraz nawarstwień kulturowych, z wykonaniem pełnej dokumentacji fotograficznej, opisowej oraz rysunkowej w skali 1:20. Naniesienie przebadanych obiektów na plan w skali 1:100.
6. Oczyszczanie oraz mycie, pakowanie, metrykowanie i polowa inwentaryzacja pozyskanych zabytków archeologicznych. Zabezpieczenie oraz konserwacja pozyskanych zabytków ruchomych. Wykonanie inwentarza i kart katalogowych zabytków archeologicznych. Przekazanie zabytków do muzeum.
7. Naukowe opracowanie ruchomych zabytków archeologicznych oraz nawarstwień kulturowych i obiektów nieruchomych.
8. Sporządzenie sprawozdania zawierającego rezultaty prac archeologicznych i przekazanie do WUOZ.
9. Publikacja wyników badań w czasopiśmie archeologicznym.
10. Po zakończeniu badań archeologicznych teren zostanie uporządkowany zgodnie z projektem budowlanym przez wykonawcę robót ziemnych.

ZAL. NR 1 do ...
NR 3123/2020 23.12.2020

DELFA
Robert Szwed

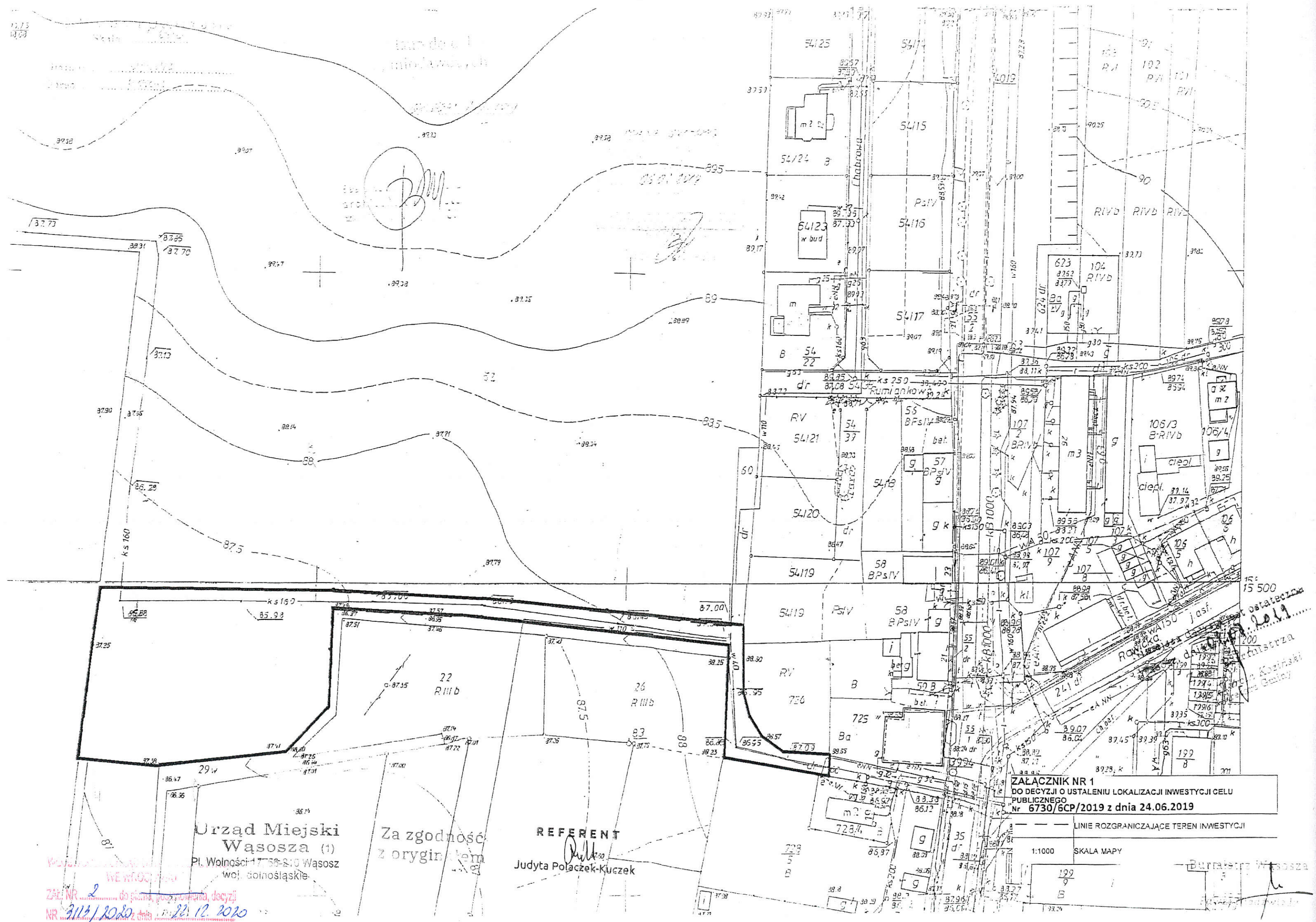

[illegible]

Linia rozgraniczająca pas drogowy

Nawierzchnia jezdni z betonu sztalowanego

Nawierzchnia jezdni z kostki betonowej szarej bezfazowej gr. 8 cm

ściek z kostki bet. czarnej gr. 8 cm
Proj. obrzeże betonowe 8x30x100
projektowane granice

Numery dziełek na których będą prowadzone roboty budowlane

Usługi Projektowe
"FURMANIAK"
64-100 Leszno, ul. Rejtana 40/4

Temat	Przebudowa drogi w miejscowości Węposz	Nazwa opracowania	PLAN SYTUACYJNY				M. rysownika
			Nazwa obiektu	Data	Podpis	Skala	
			mgr inż. Wiesław Formalski ul. pod. nr 147/148A	03.2020			2
			mgr inż. Mikołaj Formalski	03.2020			1 : 500

ZAL. NR 2 do pisma, postanowienia, decyzji
NR 3123/2020 z dnia 22.12.2020