

PROJEKT WYKONAWCZY

IZOLACJA PRZECIWWILGOCIOWA I CIEPLNA FUNDAMENTÓW WRAZ Z WYKONANIEM DRENAŻU OPASKOWEGO W BUDYNKU OŚRODKA ZDROWIA W MIEJSCOWOŚCI ŁEKNO

GMINA WĄGROWIEC, DZIAŁKA NR 265/12

Inwestor:

*GMINNY ZAKŁAD GOSPODARKI
KOMUNALNEJ I MIESZKANIOWEJ W WĄGROWCU*
ul. Janowiecka 98A, 62-100 Wągrowiec

Adres inwestycji:

ul. Podgórna 2, 62-105 Łekno
działka ewid. 265/12, obręb 0010 Łekno,
jednostka ewidencyjna 302807_2, Wągrowiec obszar wiejski

Biuro projektowe:

KAROLCZAK&MULIK Sp. z o.o.
ul. Potulicka 1B/20, 89-100 Nakło n. Not.

Projektant:

inż. Ryszard Janiszewski
upr. bud. nr 802/75 Bg
w spec. konstrukcyjno-inżynierskiej

Autorzy opracowania:

mgr inż. arch. Emilia Karolczak

mgr inż. Arkadiusz Mulik
upr. bud. nr KUP/0017/OWOK/13
w spec. konstrukcyjno-budowlanej

Nakło nad Notecią 25.10.2022 r.

SPIS TREŚCI

A.	CZĘŚĆ OPISOWA	3
1.	DANE OGOLNE	3
1.1	Dane inwestora.....	3
1.2	Podstawa opracowania	3
1.3	Cel opracowania	3
1.4	Lokalizacja.....	3
1.5	Uzbrojenie terenu	3
1.6	Istniejąca zieleń.....	4
1.7	Warunki gruntowo-wodne	4
1.8	Ochrona konserwatorska i górnicza.....	4
2.	OPIS TECHNICZNY BUDYNKU	5
2.1	Dane ogólne.....	5
2.2	Dane techniczne.....	5
2.3	Istniejący stan zagospodarowania	5
2.4	Przeznaczenie i sposób użytkowania	6
2.5	Instalacje i uzbrojenie	6
2.6	Dane konstrukcyjno-materiałowe.....	6
2.7	Warunki ochrony przeciwpożarowej	7
3.	ANALIZA PRZYCZYŃ ZAWILGOCENIA ŚCIAN WEWNĘTRZNYCH BUDYNKÓW	8
3.1.	Informacje ogólne.....	8
3.2.	Ocena stanu ścian	8
3.3.	Projektowany zakres robót remontowych oraz kolejność wykonywania.....	9
3.4.	Opis projektowanych rozwiązań budowlano-architektonicznych	12
3.5.	Uwagi końcowe.....	24
4.	PRZEPISY ZWIĄZANE	25
B.	DOKUMENTACJA FOTOGRAFICZNA.....	26
C.	CZĘŚĆ GRAFICZNA	34
	Rys. A-01 – PLAN SYTUACYJNY DZIAŁKI (skala 1:500)	34
	Rys. A-02 – RZUT PRZYZIEMIA (skala 1:100)	35
	Rys. A-03 – DETAL IZOLACJI ŚCIANY FUNDAMENTOWEJ (skala 1:20).....	36

A. CZĘŚĆ OPISOWA

1. DANE OGOLNE

1.1 Dane inwestora

GMINNY ZAKŁAD GOSPODARKI
KOMUNALNEJ I MIESZKANIOWEJ W WĄGROWCU
ul. Janowiecka 98A, 62-100 Wągrowiec

1.2 Podstawa opracowania

- zlecenie z dnia 22 lipca 2022 r.
- oględziny budynku wykonane w lipcu 2022 r.
- dokonane odkrywki fundamentów
- dokumentacja archiwalna otrzymana od Inwestora,
- informacje od administratora i użytkownika budynków,
- inwentaryzacja fotograficzna - zdjęcia miejsc zawilgoconych
- obowiązujące Prawo Budowlane, warunki techniczne jakim powinny odpowiadać budynki i ich usytuowanie, Polskie Normy i przepisy budowlane.

1.3 Cel opracowania

Celem niniejszego opracowania obejmuje:

- wykonanie remontu części pomieszczeń w poziomie piwnicy izolacja przeciwwilgociowa ścian zewnętrznych, iniekcja krystaliczna, tynki renowacyjne, roboty malarskie pomieszczeń po wykonanych robotach),
- wykonanie drenażu opaskowego,
- podłączenie rur spustowych z dachu do drenażu w celu odprowadzenia wody deszczowej,
- remont nawierzchni z kostki betonowej po robotach izolacyjnych ścian fundamentowych.

1.4 Lokalizacja

Przedmiotowy budynek zlokalizowany jest na działce nr ewid. 265/2 przy ul. Podgórnej 2 w miejscowości Łekno gmina Wągrowiec z elewacją frontową i wejściem głównym od strony południowo-wschodniej. Od jezdni oddziela go utwardzony chodnik z kostki brukowej.

1.5 Uzbrojenie terenu

Przedmiotowa działka na której znajduje się obiekt posiada następujące istniejące uzbrojenie w postaci:

- przyłącza i wewnętrznej sieci wodociągowej w tym instalacja hydrantowa,
- przyłącza kanalizacji sanitarnej
- przyłącza elektrycznego



Fot. 1 – Lokalizacja działki 265/2 w miejscowości Łekno

1.6 Istniejąca zielen

Na terenie działki od strony wschodniej znajduje się trawnik wraz zieleńią wysoką (drzewa) i niską (krzewy).

1.7 Warunki gruntowo-wodne

Zgodnie z archiwalną dokumentacją oraz podczas badań makroskopowych po dokonaniu odkrywki fundamentu do poziomu posadowienia występują następujące uwarstwienia:

- poziom terenu 0-30 – ziemia urodzajna – roślinna
- 30 – 150 cm – glina piaszczysta

Na poziomie posadowienia budynku i poniżej 3,0m zalegają gliny piaszczyste średnio zagęszczone.

Poziom wody gruntowej – 2,0 m poniżej poziomu terenu.

1.8 Ochrona konserwatorska i górnicza

Działka i teren na którym znajduje się budynek nie są wpisane do rejestru konserwatora zabytków i nie podlegają z tego tytułu ochronie.

Działka nie znajduje się również w granicach terenu górniczego i tym samym nie ma wpływu eksploatacji górniczej na przedmiotowy budynek i teren.

2. OPIS TECHNICZNY BUDYNKU

2.1 Dane ogólne

Budynek trzykondygnacyjny z dachem płaskim, budynek wkomponowany w skarpe ze spadkiem w stronę południową. Pierwsza kondygnacja (przyziemie) z trzech stron częściowo zagłębiona, od strony południowej – frontowej kondygnacja ta z uwagi na ukształtowanie terenu bez zagłębienia z bezpośrednim wejściem z poziomu terenu. Przed budynkiem zlokalizowano podnośnik dla niepełnosprawnych, różnica terenu została zabezpieczona za pomocą murów oporowych.

W budynku urządzone są gabinety lekarskie, zabiegowe oraz gabinet stomatologiczny, które znajdują się na poziomie drugiej (wysokiego parteru) kondygnacji. Na kondygnacji przyziemia częściowo zagłębionej znajdują się pomieszczenia gabinetu zabiegowego, poczekalnia oraz toalety w tym toaleta dla niepełnosprawnych, w części od strony północnej znajdują się pomieszczenia gospodarcze wraz z kotłownią. Na piętrze zlokalizowane są des mieszkania.

Przedmiotowy budynek posadowiony jest na żelbetonowych fundamentach zagłębionych około 150 cm poniżej terenu. Zgodnie z wykonaną odkrywką ławy fundamentowe nie posiadają odsadzek. Mury fundamentowe grubości ok. 38 cm. Ściany fundamentowe bez izolacji cieplnej z występującą powłokową izolacją przeciwwilgociową. Od strony wschodniej przy budynku opaska z kostki betonowej szer. 60 cm, od strony południowej oraz zachodniej i północno zachodniej teren przy budynku utwardzony.

2.2 Dane techniczne

Budynek niski (N) – 9,5m
Powierzchnia zabudowy – 190,86 m²
Powierzchnia użytkowa – 274,25 m²
Powierzchnia całkowita – 395,95 m²
Kubatura – 1671,00 m³
Poziom posadowienia budynku – 94,50 m p.p.m.

2.3 Istniejący stan zagospodarowania

Działka na którym jest zabudowany przedmiotowy budynek jest terenem uzbrojonym i zabudowanym. Na terenie działki znajdują wiata gospodarczo-garażowa. Wejście do budynku od strony południowej oraz poprzez boczne wejście klatkę schodową od strony południowo-zachodniej. Obsługa pomieszczeń gospodarczych poprzez zejście do części piwnicznej od strony północnej. Istniejący wjazd na teren działki od strony południowej bezpośrednio z drogi gminnej. Teren przed budynkiem oraz wjazd utwardzony.

Istniejący poziom posadowienia przyziemia budynku od strony frontowej ppp=91,50m n.p.m. Poziom wokół budynku – 92,90 - 92,5 m n.p.m.

2.4 Przeznaczenie i sposób użytkowania

Istniejący budynek znajduje się w centralnej części działki o nr 265/12 i pełnił funkcję użyteczności publicznej jako przychodnia zdrowia.

2.5 Instalacje i uzbrojenie

Budynek posiada następujące instalacje:

Instalacja elektryczne

Budynek podłączony do został do instalacji energetycznej.
Pomieszczenia wyposażone w instalację elektryczną gniazd i oświetlenia na suficie.

Instalacje wod.-kan.

Dostawa wody w ramach istniejącej umowy z gestorem sieci.
Odprowadzenie ścieków bytowych poprzez istniejącą sieć kanalizacji sanitarnej.

Kanalizacja deszczowa

Odprowadzenie wód deszczowych z dachu powierzchniowo na teren działki poprzez rury drenarskie.

Instalacja c.o.

Instalacja c.o. wykonana z rur PEX.

2.6 Dane konstrukcyjno-materiałowe

Budynek wybudowany w latach 70 ubiegłego stulecia. Budynek wykonany w technologii tradycyjnej murowanej.

Fundamenty

Fundamenty z betonu żwirowego, ściany fundamentowe murowane z bloczków betonowych na zaprawie cementowo-wapiennym. Ściany zewnętrzne fundamentowe bez izolacji cieplnej.

Ściany konstrukcyjne kondygnacji nadziemnych

Murowane z cegły pełnej gr. bloczków silikatowych M24 na zaprawie klejowej oraz cementowo-wapiennej, ocieplone styropianem gr. 10 cm. W ścianach zgodnie z dokumentacją archiwalną rozmieszczone zostały trzpienie (słupy) żelbetowe 25x30 cm
Obliczeniowy współczynnik izolacyjności cieplnej $U_k = 0,30 \text{ W}/(\text{m}^2 \cdot \text{K})$ oraz

Elementy konstrukcyjne

Wieńce i elementy konstrukcyjne żelbetowe wykonane z betonu żwirowego zbrojone stalą. -
Stropy z płyt kanałowych oraz gęstożebrowe.

Ścianki działowe wewnętrzne

Murowane z pustaków gazobetonowych lub silikatowych nowe ścianki wykonane w ramach przebudowy wykonane płyt GK wzmocnione płytami OSB gr. 25 mm na ruszcie drewnianym lub stalowym.

Dach i konstrukcja

Stropodach płaski dwuspadowy pokryty papą.

Rynny i obróbki blacharskie

Rynny i obróbki blacharskie z blachy stalowej ocynkowanej.

Parapety zewnętrzne z blachy stalowej powlekanej w kolorze brązowym.

Posadzki

Posadzki betonowe lub z płytek gresowych oraz z wykładzin podłogowych z PCV.

Stolarka okienna

Stolarka okienna kondygnacji nadziemnych – współczesna PVC w kolorze białym.

Stolarka drzwiowa

Drzwi wewnętrzne płytowe typowe.

Drzwi zewnętrzne główne wejściowe oraz wejście boczne od strony wschodniej przeszklone – dwuskrzydłowe PCV w kolorze białym.

Elementy ślusarsko-kowalskie

Balustrady ze stali profilowej.

Elewacja

Elewacja i tynki zewnętrzne – ściany zewnętrzne otynkowane malowane farbą elewacyjną. Cała elewacja wykonana w technologii ETICS wykończona tynkiem akrylowy lub mineralny cienkowarstwowy w kolorze białym.

Wykończenie wewnętrzne

Wszystkie ściany i sufity wewnętrzne w budynku posiadają tynki i powłoki malarskie. W łazienkach oraz pomieszczeniach socjalnych ściany wykończone płytkami ceramicznymi.

2.7 Warunki ochrony przeciwpożarowej

Warunki ochrony przeciwpożarowej nie ulegną zmianie.

Klasyfikacja pożarowa

Kategoria zagrożenia ludzi – ZL II

Przewidywana liczba osób < 20

Gęstość obciążenia ogniowego $Q_d < 500 \text{ MJ/m}^2$

Klasa odporności pożarowej budynku – C

Podział budynku na strefy pożarowe – w budynku zostały wydzielone dwie strefy pożarowe:

- I – pomieszczenia Ośrodka zdrowia

- II – pomieszczenie kotłowni węglowej

Warunki ewakuacji bez zmian.

3. ANALIZA PRZYCZYŃ ZAWILGOCENIA ŚCIAN WEWNĘTRZNYCH BUDYNKÓW

3.1. Informacje ogólne

Zawilgocenia konstrukcji murowych w istniejących obiektach budowlanych mogą być spowodowane różnymi czynnikami. Najczęściej spotykane przyczyny to:

- opady atmosferyczne – deszcz lub śnieg,
- pęknięte przewody wodociągowe lub kanalizacyjne,
- zalania, powódzie i podtopienia,
- wadliwe wykonawstwo obiektów budowlanych (np. brak izolacji poziomej lub pionowej, niedostateczna izolacyjność przegrody, wadliwe rozwiązania ścian),
- nieszczelność rynien i rur spustowych,
- brak odpowiedniej wentylacji pomieszczeń,
- zmiana w poziomie wód gruntowych,

Do przyczyn zawilgocenia ścian i murów może przyczynić się również zbyt mała izolacyjność cieplna, która może spowodować kondensację pary wodnej na przegrodzie, także nadmierna wilgotność powietrza w danych pomieszczeniach, która wyeliminować można poprzez uruchomienie dodatkowej wentylacji.

Konstrukcje murowe mogą znajdować się w różnych warunkach oddziaływania pary wodnej lub wody. W przypadku rozpatrywania uszkodzeń murów spowodowanych zawilgoceniem i działaniami soli rozpuszczalnych w wodzie zawsze należy ustalić przyczynę takich uszkodzeń oraz je usuwać lub zabezpieczyć mury przed negatywnymi skutkami działania wody i soli. Zbyt duże zawilgocenie oraz duża wilgotność powietrza może doprowadzić do rozwoju korozji biologicznej która szkodliwie oddziałuje na konstrukcję oraz niekorzystny klimat i atmosferę wewnątrz pomieszczeń.

3.2. Ocena stanu ścian

W trakcie oględzin pomieszczeń kondygnacji parteru stwierdzono miejscowe duże zawilgocenie murów zewnętrznych budynku.

Na załączonych fotografiach widać zmurszałe i zawilgocone tynki, z miejscowymi odparzeniami wykwitami solnymi i pleśnią na niektórych ścianach pomieszczeń w szczególności w pasie przypodłogowym na wysokości do 50 cm.

Po wykonaniu odkrywki fundamentów nie stwierdzono poziomej izolacji muru w na ścianach od strony zewnętrznej, stwierdzono natomiast pionową izolację przeciwwilgociową ścian fundamentowych najprawdopodobniej z emulsji asfaltowej, która wykazuje duże zużycie techniczne i mało dokładne wykonawstwo. Na ścianach zewnętrznych poniżej cokołu stwierdzono również brak izolacji cieplnej ścian fundamentowych.

Powyższe braki w zakresie izolacji poziomej i uchybienia w zakresie prawidłowym zabezpieczeniu ścian fundamentowych w szczególności zagłębionych poniżej terenu jest jedną z przyczyn prowadzącą do zawilgocenia murów i wykwitów wewnątrz pomieszczeń.

Dodatkowym elementem powodującym zawilgocenie murów zewnętrznych mogą być niepoprawne wykonane odprowadzenie wody z rury spustowej z dachu tj. nieszczelności przykanalików rur spustowych odprowadzających wody opadowe do gruntu lub zbyt krótkie rury kanalizacji deszczowej (drenażowe), które powodują pozostawienie wody z dachu bezpośrednio przy ścianach budynku.

Ostatecznie dokonując analizy dokumentacji przebudowy i remontu budynków z 2014 r. oraz po dokonaniu odkrywki fundamentów oraz oględzin zawilgoconych ścian, stwierdzono kilka powodów obecnego zawilgocenia ścian wewnętrznych budynku, które w szczególności należy wymienić:

- brak prawidłowo funkcjonujących izolacji poziomej ścian, fundamentów, podłóg,
- brak wykonania izolacyjności cieplnej ścian fundamentowych w strefie przemarzania,
- brak wykonania iniekcji krystalicznej ciśnieniowej lub grawitacyjnej ścian po przebudowie i remoncie budynków,
- nieprawidłowe wykonanie tynków renowacyjnych /tynki pomalowano nieoddychającą farbą,
- brak izolacji pionowej systemowej w pomieszczeniach sanitarnych z dużym odbiorem wody użytkowej
- zniszczone okładziny ścian i podłóg z płytek glazurowanych w pomieszczeniach sanitarnych (ubikacja, toalety) gdzie występują nieszczelności ubytki odwarstwienia,

Na podstawie oględzin i badań projektuje się następujące zabiegi przeciwwilgociowe.

- iniekcja przeciw wilgoci podciąganej kapilarnie na poziomie ok. 10 cm nad posadzką w ścianach z izolacją zewnętrzną
- systemowa hydroizolacja zewnętrzna na całej powierzchni ścian stykającej się z gruntem,
- systemowa izolacja wewnętrzna na ścianach,
- tynki renowacyjne w pomieszczeniach piwnicy,

3.3. Projektowany zakres robót remontowych oraz kolejność wykonywania

Na podstawie oględzin i badań projektuje się następujące zabiegi przeciwwilgociowe.

- iniekcja przeciw wilgoci podciąganej kapilarnie na poziomie ok. 10 cm nad posadzką w ścianach,
- systemowa hydroizolacja zewnętrzna na całej powierzchni ścian stykającej się z gruntem
- systemowa izolacja wewnętrzna na ścianach, do których nie będzie dostępu
- tynki renowacyjne w pomieszczeniach piwnicy.

Projektowany remont dotyczy ścian fundamentowych zewnętrznych i wewnętrznych ścian piwnic i kondygnacji przyziemia. W części zagłębionej w gruncie (od ław fundamentowych do cokołu ponad terenem). Zakres prac wynika z stwierdzonych zawilgoceń ścian piwnic oraz występujących na nich uszkodzeń wynikających z braku lub nieskuteczności izolacji przeciwwilgociowych:

- pionowej, zewnętrzna izolacja przeciwwilgociowa na ścianach fundamentowych,
- pozioma izolacja przeciwwilgociowa na ławach fundamentowych,
- połączenia izolacji poziomej nad ławą fundamentową z izolacją pionową ściany fundamentowej,

Pionowa izolacja przeciwwilgociowa - wykonana będzie jako powłoka z grubowarstwowych bitumicznych mas uszczelniających.

W miejscach, gdzie jest utrudniony lub niemożliwy dostęp do ścian zewnętrznych, izolacja

pionowa wykonana będzie od wewnątrz w postaci blokady hydrofobowej z zabezpieczeniem powłokowym z mas uszczelniających.

W ścianach zewnętrznych do których brak jest dostępu izolacja pozioma wykonywana będzie nad posadzką piwnicy w związku z czym wykonywany będzie również pas uszczelniający z zaprawy uszczelniającej wchodzącej w skład systemu. Pas uszczelniający należy połączyć z izolacją poziomą posadzki piwnicy.

Roboty towarzyszące:

Wykonanie izolacji przeciwwilgociowych związane jest z koniecznością wykonania szeregu prac budowlanych, zabezpieczających i wykończeniowych, takich jak:

- rozbiórka i odtworzenie nawierzchni opaski, opasko chodników, schodów, tarasów przy budynku usunięcie i odtworzenie nawierzchni trawiastych,
- zabezpieczenie wszelkich elementów w przestrzeni wykopów i składowania ziemi oczyszczanie powierzchni,
- naprawy uszkodzeń i wyrównanie nierówności,
- sprawdzenie i uszczelnienie przejść instalacyjnych przez ściany,
- neutralizacja szkodliwych soli budowlanych iniekcja krystaliczna,
- sprawdzenie szczelności odkrytych w wykopach fragmentów rur odprowadzających wodę deszczową z dachu,
- zabezpieczenie wykonanej izolacji pionowej płytami ochronno-izolacyjnymi z styropianu,
- ekstrudowanego XPS wraz z montażem mat ochronno-drenujących,
- zasypianie wykopów z częściową wymianą gruntu wstępne osuszanie murów w strefie przeznaczonej do wykonania poziomej przepony iniekcyjnej
- wykonanie od wewnątrz tynków renowacyjnych systemowych na ścianach z wykonana izolacją pionową
- malowanie pomieszczeń farbami zapewniającymi odpowiednią dyfuzyjność powłoki malarskiej (istniejące powłoki należy bezwzględnie usunąć).

SZCZEGÓŁOWY ZAKRES ROBÓT WG KOLEJNOŚCI WYKONYWANIA

I. Roboty rozbiórkowe i przygotowawcze

- rozbiórka nawierzchni z kostki brukowej wraz z warstwami podłożowymi chodnika, dojeżdż i opaski,
- rozbiórka elementów betonowych murków oraz schodów do piwnicy,

Uwaga: Materiał z rozbiórki pozostawić do ponownego wykorzystania.

II. Roboty remontowo – budowlane – zewnętrzne

- a. W celu usunięcia nadmiernego zawilgocenia murów piwnic należy usunąć przyczyny zawilgocenia i wykonać zabezpieczenie murów przed wilgocią pojawiającą się w gruncie. W tym celu należy wykonać następujące roboty remontowo-budowlane:
- b. Odkopać – fragmentami-ściany parteru poniżej poziomu terenu odkopywać odcinkami

długości około 10-15 m. Ściany zewnętrznych piwnic odkopać z odpowiednim rozkopem i zabezpieczeniem skarp do poziomu poniżej posadzki – szacowana średnia głębokość około 150 -180cm (na ścianie od strony południowej głębokość 80-90cm częściowo nowe fundamenty).

- c. Dokładnie ręcznie oczyścić powierzchnie murów z ziemi oraz luźnych części muru, następnie należy uzupełnić ubytki spoin w ścianach fundamentowych piwnic.
- d. W celu zabezpieczenia przed podciąganiem wilgoci w samym murze od dołu należy wykonać przeponę poziomą murów zewnętrznych metodą iniekcji penetracyjnej (krystalicznej). Iniekcję wykonać od strony zewnętrznej i wewnętrznej pomieszczeń.
- e. Wyrównanie podłoża pod izolację modyfikowaną polimerami cementową zaprawą naprawczą
- f. Wykonać izolację pionową przeciwwilgociową zewnętrzną. Proponuje się wykonanie pionowej izolacji stosując metodę opracowaną przy zastosowaniu materiałów izolacji powłokowej systemowej opracowanej przez sprawdzone i dostępne na rynku firmy zachowując reżim technologiczny podany w instrukcjach technologicznych. Izolację pionową ścian wykonać z materiałów na rozpuszczalnikach wodnych – szacowana wysokość izolacji około 150-180 cm, (na ścianie od strony południowej głębokość 80-90 cm). Izolację powłokową z emulsji asfaltowych na zimno, układać minimalnie w dwóch warstwach o grubościach zgodnych z wytycznym producenta.
- g. Po wykonaniu izolacji przeciwwilgociowej ułożyć izolację cieplną ze styropianu ekstrudowanego XPS gr. min. 10 cm.
- h. Ułożenie folii kubełkowej PCV jako warstwy zabezpieczającej izolację.
- i. Wykonać nowe rury osadnikowe, odprowadzające wodę z rur spustowych z dachu. Dostosować usytuowanie osadników do przewidywanej nowej instalacji kanalizacji deszczowej.
- j. Wykonanie drenazu opaskowego i podłączenie go do istniejącej studni osadnikowej.
- k. Zasypanie wykopów pospółką z zagęszczeniem wykopów warstwami około 30 cm.

III. Roboty remontowo – budowlane – wewnętrzne

W celu usunięcia zawilgocenia w ścianach parteru zaprojektowano:

- a. Skucie zawilgoconych tynków na wysokości 80 cm od poziomu zawilgocenia (około 1.5m wysokości od poziomu posadzki)
- b. Skucie okładzin ściennych z płytek glazurowanych w pomieszczeniach sanitarnych i wykonanie nowej izolacji systemowej (folia w płynie) ścian w pomieszczeniach sanitarnych
- c. Skucia posadzek z płytek gres i wylewki betonowej w pomieszczeniach sanitarnych usunięcie starej izolacji przeciwwilgociowej posadzek w pomieszczeniach sanitarnych wykonanie nowych poziomych izolacji przeciwwilgociowych i wylewek betonowych w pomieszczeniach sanitarnych
- d. Wykonanie w ścianach wewnętrznych nośnych i działowych w których występuje duża wilgotność nowej poziomej izolacji przeciwwilgociowej metodą iniekcji grawitacyjnej.
- e. Wykonanie nowych tynków renowacyjnych.
- f. Wykonanie nowej izolacji systemowej (folia w płynie) na wylewce betonowej w pomieszczeniach sanitarnych.

- g. Wykonanie nowych okładzin ściennych z płytek ceramicznych glazurowanych w pomieszczeniach sanitarnych.
- h. Wykonanie okładzin posadzek w pomieszczeniach sanitarnych z płytek gres antypoślizgowych.
- i. Wykonanie malowania farbą emulsyjną ścian i sufitów w pomieszczeniach.

IV. Roboty odtworzeniowe zewnętrzne

- a. Odtworzenie stopni betonowych z betonu B15 przy zejściu do piwnicy,
- b. ponowne ułożenie uprzednio rozebranego chodnika i nawierzchni – podbudowa z pospółki 20 cm, podsypka cementowo-piaskowa gr. 5 cm
- c. odtworzenie nawierzchni od strony zachodnie (boisko szkolne) – wykonanie podbudowy grubości 15 cm z kruszywa łamanego,
- d. wykonanie opaski wokół budynku (strona północna i wschodnia) – szerokości 60 cm + obrzeże 6 x 20 cm na ławie betonowej, podbudowa z pospółki 15 cm, podsypka cementowo-piaskowa gr. 5 cm

Uwaga: Całość kostki oraz obrzeża w kolorze szarym z rozbiórki oraz ułożenie kostki brukowej z uzupełnieniem w ilości do 10%.

3.4. Opis projektowanych rozwiązań budowlano-architektonicznych

3.4.1. Roboty ziemne i przygotowawcze

Przed przystąpieniem do robót należy wykonać prace przygotowawcze związane z pomiarami, organizacją robót, ustaleniem miejsc do odkładania ziemi rodzimej i jej wywozu, odprowadzeniem wody z wykopu itp. Dla potrzeb wykonania robót izolacyjnych oraz budowy drenażu opaskowego i robót towarzyszących należy przewidzieć min. 1,5 m szerokości pasa terenu. Roboty należy rozpocząć od demontażu istniejącej opaski betonowej wokół budynku.

Projektowaną oś drenażu należy oznaczyć w terenie w sposób trwały i widoczny za pomocą kołków drewnianych.

Wykopy należy rozpocząć od najniższego punktu i prowadzić w górę niwelety, czyli „pod spadek”. W przypadku występowania wysokiego poziomu wód gruntowych należy w trakcie robót systematycznie wypompowywać wodę z wykopu. W trakcie wykonywania wykopu zwracać uwagę na istniejące oraz na niezainwentaryzowane uzbrojenie podziemne. Podczas prac ziemnych nie można dopuścić do całkowitego odkrycia istniejących ław fundamentowych, a dokładna głębokość ułożenia drenażu zostanie określona po wykonaniu wykopu. Wszystkie wykopy ze względu na bardzo duże ilości uzbrojenia instalacyjnego należy wykonywać ręcznie. W trakcie wykonywania wykopu zwracać uwagę na istniejące oraz na niezainwentaryzowane uzbrojenie podziemne. Podczas prac ziemnych nie można dopuścić do całkowitego odkrycia istniejących ław fundamentowych, a dokładna głębokość ułożenia drenażu zostanie określona po wykonaniu wykopu.

W przypadku przegłębienia wykopu pod drenaż poniżej fundamentów należy wypełnić ubytek gruntu (do rzędnej spodu ław fundamentowych) chudym betonem. Dno wykopów

powinno być równe i wykonane ze spadkiem

3.4.2. Metoda iniekcji krystalicznej (grawitacyjnej)

Technologia ta umożliwia wytworzenie przeciwwilgociowej izolacji ścian fundamentowych (poziomej i pionowej od zewnątrz i wewnątrz budynków). Może być stosowana do osuszania zawilgoconych obszarów, przy czym nie ma tu znaczenia, jaką mają grubość, stopień zasolenia i zawilgocenia. Jest to nowoczesna technologia, a wśród jej zalet wyróżnić można to, że stanowi najtańszą metodę osuszania budynków w naszym kraju. Preparaty mineralne opracowane przez różne firmy dają doskonałe efekty podczas tworzenia blokady przeciwwilgociowej – im bardziej mur jest zawilgocony, tym lepsze są rezultaty. Z tego powodu przed rozpoczęciem otwory iniekcyjne są odpowiednio oczyszczone i nawilżane.

Podczas tworzenia się blokady przeciwwilgociowej typu mineralnego powstaje zjawisko samoorganizacji kryształów, co gwarantuje jej utrzymanie się przez nieograniczony czas. Iniekcję murów przeprowadzić od strony wewnętrznej pomieszczeń oraz od strony zewnętrznej dwustronnie tak aby uzyskać efekt zachodzenia na siebie obszarów iniekcyjnych (rys. 1).

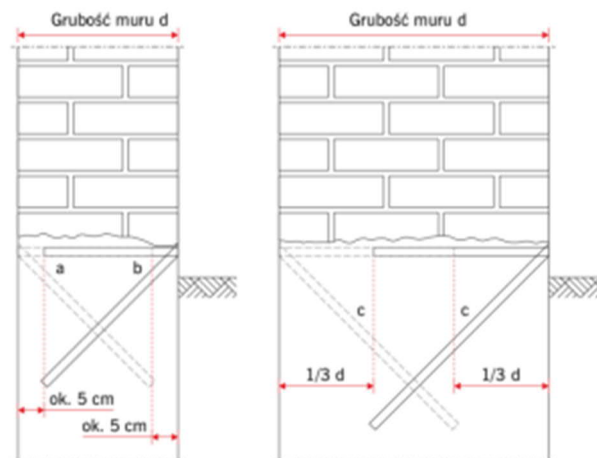

Rys. 1 - Schemat rozmieszczenia tańcucha nawiertów w przypadku iniekcji gravitacyjnej

W ramach planowania prac iniekcyjnych należy określić co najmniej rodzaj stosowanego środka iniekcyjnego (o skuteczności potwierdzonej Krajową Oceną Techniczną lub certyfikatem WTA) oraz jego zakładane zużycie, promień, rozstaw i rozmieszczenie otworów iniekcyjnych, metodę oraz czas trwania aplikacji iniektu, jak również wszelkie inne warunki brzegowe. Weryfikację założeń projektowych należy przeprowadzić wykonując iniekcję próbną na reprezentatywnym odcinku muru. Po zakończeniu iniekcji próbnej należy również – na rozłomie próbki o niewielkiej średnicy, pobranej ze strefy iniekcji (najlepiej między otworami iniekcyjnymi) – skontrolować rozchodzenie się środka iniekcyjnego w murze.

Do wykonywania iniekcji penetracyjnej (określanej również jako gravitacyjna lub bezciśnieniowa) stosowane są takie materiały jak krzemiany, silany, mikroemulsje silikonowe, kremy iniekcyjne, jak również odpowiednio ogrzane parafiny. Rozprowadzenie środka iniekcyjnego w murze następuje na skutek działania sił kapilarnych oraz grawitacji. Należy zwrócić uwagę na jednorodne rozprowadzenie iniektu w przegrodzie. Zużycie materiału zależy

przede wszystkim od rozkładu i objętości porów w materiałach, z których wykonano mur (cegły, kamieniu i zaprawie) oraz charakteru konstrukcji murowej. Środek iniekcyjny powinien być podawany w sposób ciągły (nie wolno dopuścić do całkowitego opróżnienia zasobników), aż do momentu całkowitego wysycenia muru w strefie iniekcji, co ma zapewnić równomierne rozprowadzenie w przegrodzie oraz uzyskanie jednolitej przepony przecinającej podciąganie kapilarne wilgoci. Czas niezbędny do uzyskania pełnego wysycenia uzależniony jest od stopnia chłonności muru oraz jego wilgotności i wynosi przeciętnie od 24 do 48 godzin, a w szczególnych przypadkach do 78 godzin. Po zakończeniu iniekcji otwory należy wypełnić (zasklepić) systemową suspensją cementową, wskazaną przez producenta. Maksymalny (osiowy) rozstaw otworów powinien być dostosowany do chłonności muru i powinien wynosić od 10 cm do 12,5 cm. Średnica nawiertu uzależniona jest od konkretnej stosowanej metody aplikacji środka iniekcyjnego, lecz zwykle wynosi 20-30 mm. Nawiercie wykonuje się z nachyleniem uzależnionym od struktury muru oraz metody aplikacji, zazwyczaj wynoszącym 30° do 45°. Wiercenie należy jednak prowadzić w taki sposób, aby przeciąć co najmniej jedną spoinę, zaś w murach grubych (ponad 30 cm) co najmniej dwie spoiny wsporne. Głębokość wiercenia (mierzona w poziomie) powinna być o ok. 5 cm mniejsza od całkowitej grubości muru. W przypadku ścian o grubości przekraczającej 0,6 m zaleca się wiercenie z obu jej stron – głębokość nawiertu wynosi wówczas ok. 2/3 grubości muru (rys. 1).

Pewną odmianą iniekcji penetracyjnej jest tzw. metoda rurki infuzyjnej (określana również metodą wałków dozujących). W metodzie tej w nawierconym otworze umieszcza się rurki infuzyjne (wałki) wykonane z materiałów kapilarnie chłonnych, które są następnie nasączone preparatem iniekcyjnym. W wyniku działania niewielkiego nadciśnienia preparat iniekcyjny wykrapla się na powierzchni rurki, a następnie jest absorbowany przez materiał budowlany. Absorpcja preparatu przez mur może również następować bezpośrednio z materiału wałka (w miejscu styku rurki z materiałem budowlanym) dzięki czemu preparat iniekcyjny jest absorbowany przez mur. Metoda rurki infuzyjnej pozwala prowadzić iniekcję grawitacyjną w murach zawierających wolne przestrzenie, bez konieczności wcześniejszego uzupełnienia ich suspensją cementową.

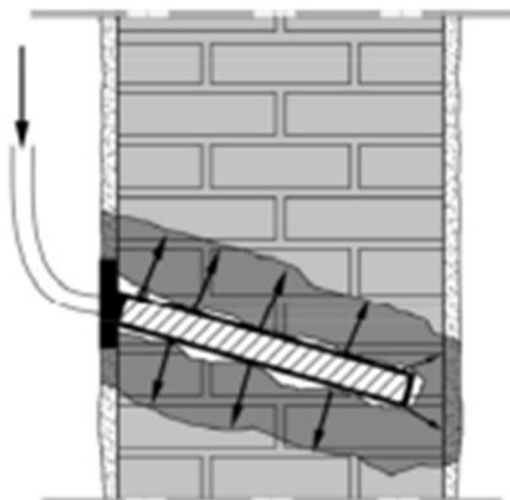

Rys. 2 - Schemat działania iniekcji grawitacyjnej

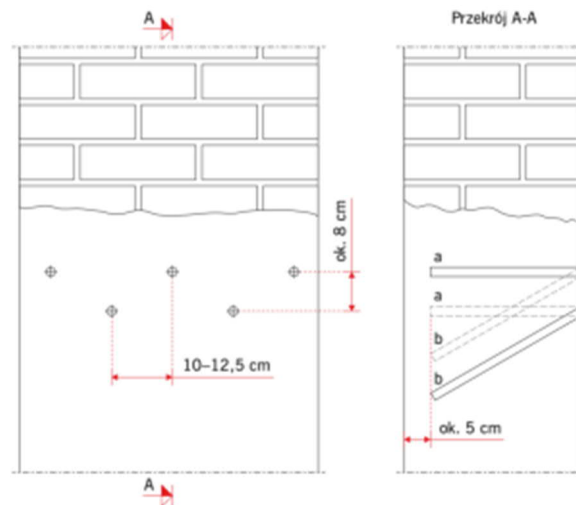

Rys. 3 – Schemat rozmieszczenie otworów w dwóch rzędach

Poziomą izolację ścian fundamentowych od wnętrza pomieszczeń wykonać na poziomie posadzki betonowej piwnic. Poniżej przedstawiono – etapy prac:

- a. Przed wykonaniem iniekcji należy skuć uszkodzone tynki pomieszczeń, co najmniej 80 cm powyżej strefy zawilgocenia lub zasolenia i oczyścić powierzchnię muru. Zabieg ten ma na celu zapewnienie odpowiednich warunków suszenia po odtworzeniu hydroizolacji budynku, niemniej można go wykonać przed lub po przeprowadzeniu iniekcji. Tynki skuć w miejscach występujących zmurszeń i zawilgoceń tynków wewnętrznych w pomieszczeniach usytuowanych w poziomie piwnicy. Wiercenie otworów iniekcyjnych wykonać na poziomie około 10 cm nad poziomem posadzki. Przygotowanie powierzchni: po oczyszczeniu spoin i ponownym ich wypełnieniu, w wyznaczonym poziomie, pod kątem 15°-30° do poziomu należy w ścianie wywiercić otwory skierowane ku dołowi, o średnicy 12-18 mm, w odstępie, co około 10-12,5 cm, w jednym lub dwu rzędach. Przy otworach wierconych ukośnie rekomenduje się, aby oś otworu przecinała przynajmniej dwie warstwy spoiny poziomej między cegłami. Głębokość otworu powinna być o 5-8 cm mniejsza od grubości ściany mierzonej wzdłuż osi otworu. Do wykonywania otworów wiertniczych zaleca się stosowanie urządzeń o możliwie niskiej vibracji. Nawierty należy prowadzić w taki sposób, aby zapewnić przewidziane nachylenie oraz odległość otworów na całej grubości muru. Natychmiast po wywierceniu, otwory należy oczyścić ze zwiercin przy użyciu odkurzacza przemysłowego dużej mocy. Pył wiertniczy należy usuwać poprzez odsysanie lub przedmuchiwanie (niezaolejonym) sprężonym powietrzem.
- b. Po wywierceniu i oczyszczeniu otworów, należy w nich osadzić końcówkę zestawu lub pistoletu iniekcyjnego, a następnie przez nie wprowadzić płyn do iniekcji. Przed wykonaniem iniekcji należy odpowiednio przygotować preparat iniekcyjny. Do nawierconych otworów materiał iniekcyjny należy uzupełniać tak długo, aż nastąpi całkowite nasycenie muru. W metodzie tej zalecane są specjalne leki lub pojemniki dozujące, umożliwiające lepszą kontrolę nasączenia muru. Jeśli w niektórych lejkach po upływie wymaganej ilości godzin pozostanie płyn iniekcyjny należy rozdzielić go na puste już lejki. W dalszej kolejności po upływie 16-24 h otwory należy zamknąć zaprawą

renowacyjną a następnie należy uzupełnić oczyszczone spoiny za pomocą tynku renowacyjnego. Po upływie, co najmniej 24 godzin od wypełnienia spoin, na odstąnietej i oczyszczonej powierzchni ściany należy wykonać obrzutkę z tynku renowacyjnego. Obrzutka ta powinna być nałożona na ścianę równomiernie, pokrywać około 50% powierzchni, a jej grubość powinna wynosić około 5 mm.

Przebieg prac:

- wywiercić otwory i przedmuchać sprężonym powietrzem,
- nasączyć ścianę kremowym preparatem Kiesol C wprowadzonym w wywiercone otwory.
- zaniknąć otwory zaprawą cementową np. Dichtspachtel firmy Remmers na głębokość min. 2 cm
- wyszpachlować pas muru z otworami iniekcyjnymi zaprawą Dichtspachtel,

Projektuje się ochronę przed wilgocią podciąganą kapilarnie osiąga się wykonując iniekcje preparatem np. Kiesol C lub równoważnym. Otwory iniekcyjne należy wywiercić w ścianach zewnętrznych i wewnętrznych na poziomie ok. 10 cm nad posadzką, jedynie w przypadku ścian zewnętrznych, które nie będą odkopywane iniekcję należy wykonać na poziomie ok. 10 cm nad poziomem terenu. Odcinki poziomych przepon iniekcyjnych ułożone na różnych wysokościach należy połączyć odcinkami pionowymi, także wykonanymi metodą iniekcji. Otwory iniekcyjne należy wywiercić w jednym rzędzie, w odstępach 10-12,5 cm. Średnica otworów powinna wynosić co najmniej 12 mm. Otwory zaleca się wiercić poziomo. W szczególnych przypadkach może być konieczne wiercenie pod ustalonym kątem. Orientacyjne zużycie preparatu Kiesol C wynosi min. 0,1 na każdy 1 metr bieżący muru i każde 10 cm grubości. W zależności od właściwości muru zużycie to może być większe.

Nanieść szlam uszczelniający w pasie iniekcji do poziomu min. 20 cm ponad otworami iniekcyjnymi następnie spryskać preparatem Kiesol C rozcieńczonym 1:1 wodą i nanieść 2 warstwy szlamu uszczelniającego np. Sulfatexschlamme, a następnie obrzutkę Vorspritzmrtel firmy Remmers jako warstwę szczepną dla tynku.

Podczas pracy należy przestrzegać poniższych zasad:

- podczas iniekcji nie wypełniać ostatnich 2 cm otworu w pobliżu powierzchni,
- zwracać uwagę aby na powierzchnię ściany nie nanosić w przypadkowy sposób kremu Kiesol C,
- zamykać otwory od razu po wypełnieniu otworów, nie czekając aż krem zostanie wchłonięty,

3.4.3. Wykonanie izolacji przeciwwilgociowej od zewnątrz

Projektuje się wykonanie izolacji przeciwwilgociowej na ścianach zewnętrznych obiektu w części zagłębionej w gruncie. Odcinki ścian fundamentowych i piwnic dla których przewidziano wykonanie izolacji pionowej od zewnątrz zaznaczono w części rysunkowej. Ściany należy odkrywać w odcinkach nie dłuższych niż 10,0 m - 15,0 m.

Wykonanie pionowej izolacji przeciwwilgociowej projektuje się w rozwiązaniu systemowym na bazie grubowarstwowych mas dwuskładnikowych polimerowo-bitumicznych nie zawierających rozpuszczalnika, produkt posiadający właściwości szlamu uszczelniającego

modyfikowanego tworzywami sztucznymi.

Głównym obszarem zastosowań tych mas jest uszczelnienie zewnętrznych elementów budynków i ich części stykających się z gruntem.

Właściwości masy polimerowo-bitumicznej:

Masa polimerowo-bitumiczna np. Multi-Baudicht 2K lub równoważny - produkt do stosowania na powierzchniach stykających się z gruntem, powierzchnie pionowe i poziome, głębokość stosowania do 3,0 m poniżej poziomu terenu. Bardzo elastyczny, rozciągliwy i mostkujący rysy o rozwarości przekraczającej gr. 2 mm, szczelny wobec wody pod ciśnieniem bez stosowania wkładki wzmacniającej, wysoka wytrzymałość na rozciąganie, wysoka wytrzymałość na ścislenie, produkt odporny na promieniowanie UV.

Podłoże pod projektowane hydroizolacje z polimerowo-bitumicznych mas muszą spełniać następujące wymagania:

- powinny być nośne i nieodkształcalne
- powierzchnia powinna być czysta, odtłuszczona, odpylona, równa, wolna od mleczka cementowego, bez ubytków, wypukłości, pęknięć, występujące wypukłości zlikwidować,
- ubytki i zagłębienia i rysy wypełnić zaprawą naprawczą zgodnie z systemem,
- połączenia izolowanych powierzchni poziomych i pionowych powinny mieć fasety - fasetę wykonać z zaprawy naprawczej
- przed nałożeniem warstwy izolacji z masy należy podłoże zagruntować środkiem przewidzianym przez producenta masy, zagruntowana powierzchnia przed ułożeniem izolacji powinna być całkowicie wyschnięta

W projektowanym przypadku izolacji pionowej z masy nakładanie warstwy izolacyjnej należy wykonać w 2 procesach roboczych. Grubość izolacji po wyschnięciu minimum 2 mm. Następnie można przystąpić do przyklejania płyt izolacyjno-ochronnych z styropianu ekstrudowanego XPS gr. 10 cm klejona do podłoża za pomocą zaprawy systemowej.

Pionową izolacja przeciwwodna od zewnątrz należy wykonać zgodnie z następującym programem robót:

Prace wstępne:

Zdjąć w całości nawierzchnie łączące z podbudową wzdłuż ścian zewnętrznych. Odkopać ściany fundamentowe do poziomu dolnej krawędzi ławy fundamentowej. Wybrany grunt należy złożyć w odpowiedniej odległości od wykopu lub wywieźć.

Oczyścić podłoże myjką wysokociśnieniową. Należy usunąć wszystkie zabrudzenia, odspojone fragmenty tynku, słabo przylegające hydroizolacje

Wyrównanie podłoża:

Wykonać krzemionkowanie gruntujące na przygotowanym podłożu - spryskać preparatem Kiesol rozcieńczonym 1:1 wodą i nanieść warstwę szlamu uszczelniającego Sulfatexschlamme, na całej powierzchni do poziomu terenu. Świeże na świeże wypełnić spoiny i wyrównać powierzchnie ścian, stosując tynk podkładowy Grundputz.

Faseta uszczelniająca:

Szczególnie ważne jest uszczelnienie styku powierzchni poziomych i pionowych. W pasie o szerokości ok. 50 cm, wzdłuż krawędzi styku należy całkowicie usunąć nawet dobrze przylegające resztki powłok bitumicznych, papy bitumicznej stanowiącej izolację poziomą, folii izolacyjnej, zabrudzeń itp. Fasety uszczelniające należy wykonać przy wszystkich wystęпах w strefie fundamentu, oraz we wszystkich narożnikach wewnętrznych. Promień fasety powinien wynosić 5,0 cm. Należy stosować zaprawę Dichtspachtel, zgodnie z wytycznymi wykonawczymi.

W celu zapewnienia lepszej przyczepności fasety uszczelniającej wykonuje się warstwę szczepną preparatem Kiesol (1:1 z wodą) i szlamem uszczelniającym Sulfatexschlamme.

Gruntowanie pod powłokę hydroizolacyjną:

Nanieść preparat Kiesol firmy Remmers wymieszany z wodą w proporcji 1:1 na oczyszczone podłoże używając np. opryskiwacza z tworzywa sztucznego. Po ok. 15 minutach gdy preparat Kiesol zostanie wchłonięty przez podłoże, należy nanieść jedną warstwę szlamu uszczelniającego np. Sulfatexschlamme firmy Remmers używając miękkiego pędzla.

Powłoka hydroizolacyjna:

Powłokę hydroizolacyjną wykonać z preparatu np. Multi-Baudicht 2K firmy Remmers. Preparat nanieść na podłoże w dwóch warstwach, równomiernie i bez pozostawiania porów. Należy wykonać powłokę o grubości co najmniej 2 mm. Powłokę z materiału hydroizolacyjnego wykonuje się do poziomu min. 5 cm powyżej przewidywanego poziomu terenu.

Ochrona powłoki hydroizolacyjnej:

Po całkowitym wyschnięciu powłoki należy ułożyć warstwę termiczną ze Styroduru XPS klejonego do podłoża zaprawą systemową np. MULTI-BAUDICHT 2K

Następnie wykonać zabezpieczenie od zewnątrz w postaci maty ochronno-drenującej.

Mocowanie folii za pomocą listew systemowych, które jednocześnie stanowią warstwę uszczelniającą pomiędzy opaską, a izolacją ścian fundamentowych.

Pomiędzy cokołem a opaską należy pozostawić szczelinę około 10-15 mm, którą należy od dołu wypełnić suchym betonem, a od góry uszczelnić kitem trwale plastycznym (np. Plastiwit)

3.4.4. Wykonanie izolacji cieplnej ścian fundamentowych

Po wykonaniu hydroizolacji - ocieplenie ścian wykonać z płyt styrodurowych XPS o grubości 10 cm charakteryzującego się większą odpornością na oddziaływanie mechaniczne. Klasa odporności styroduru na ogień E.

Płyty poniżej gruntu mocować za pomocą masy bitumicznej np. MULTI-BAUDICHT 2K. dodatkowe mocowanie za pomocą łączników tylko na powierzchni powyżej gruntu.

Ocieplenie ścian fundamentowych montować na całej wysokości ścian fundamentowych do głębokości 1.50-1.80 m poniżej poziomu terenu. Ocieplenie ścian piwnic montować na głębokość górnej warstwy ławy fundamentowej

Warstwę termiczną należy zabezpieczyć od zewnątrz matą ochronno-drenującą, matę przyczepiać za pomocą listew systemowych - zgodnie z detalami zawartymi w części graficznej

opracowania i technologią producenta.

Zasypanie wykopu wykonać warstwowo - gruntem przepuszczalnym z zagęszczeniem.

Uwaga!

Przed wykonaniem wykopów wykonać przekop kontrolny celem ustalenia poziomu posadowienia, prace przy wykopach należy prowadzić z należyta ostrożnością, badając czy odstonięcie ścian fundamentowych nie spowoduje niekontrolowanych reakcji konstrukcji w postaci rys lub spękań.

Prace należy bezwzględnie przerwać jeżeli zachodzi prawdopodobieństwo uszkodzenia ścian fundamentowych. Nie schodzić poniżej poziomu posadowienia łąw.

Dla bezpieczeństwa konstrukcji prace izolacyjne zaleca się prowadzić odcinkowo z zasypaniem odcinków już wykonanych.

W obrębie istniejących sieci roboty prowadzić sposobem ręcznym i pod stałym nadzorem osób posiadające odpowiednie kwalifikacje.

Wypełnienie wykopów

Wykopy należy zasypywać dopiero po całkowitym wyschnięciu hydroizolacji i zagęszczać mechanicznie warstwami o grubości 20 cm. Zaleca się zasypywać wykopy piaskiem lub pospółką. Do zasypywania wykopu nie wolno stosować gruzu, śmieci, kamieni.

3.4.5. Wykonanie drenażu opaskowego

W celu odwodnienia budynku należy wybudować drenaż opaskowy z rur drenarskich PVC Ø125 mm z filtrem z włókna syntetycznego na odcinkach od S1 do S3 oraz od S2 do S3.

Proponuje się zastosować system firmy „Wavin” mający w swojej ofercie kompleksowe materiały drenarskie lub inny o podobnych parametrach posiadający odpowiednie aprobaty i certyfikaty dopuszczające te wyroby do stosowania w budownictwie.

Na trasie drenażu opaskowego wykonać studnie rewizyjne drenażowe tworzywowe systemowe np. Wavin z włazami z PP klasy A-15 (zgodnie częścią graficzną opracowania).

Do łączenia rur drenarskich używać fabrycznych podwójnych kielichów zgodnie z instrukcją montażu opracowaną przez producenta rur drenarskich. Rurociągi drenarskie prowadzić ze spadkiem 1% w kierunku do istniejącej studni.

Projektuję się podsypkę pod drenaż z piasku gruboziarnistego warstwa min. 10 cm. Na tak przygotowanej podsypce ułożyć rurociąg drenarski.

Materiał do podsypki powinien spełniać następujące wymagania :

- materiał nie może być zmrożony
- nie może zawierać ostrych kamieni lub innego łamanego materiału

Podłoże powinno być tak wyprofilowane, aby rura spoczywała na nim jedną czwartą swojej powierzchni.

Rury drenażowe odprowadzające wody gruntowe opuszczać do wykopu ręcznie. Przewody z PVC montować przy temperaturze otoczenia 5°C – 30°C. Nie wolno wyrównywać kierunku ułożenia przewodu przez podkładanie pod niego twardych elementów takich jak kawałki drewna, kamieni.

Przewody powinny być ułożone w sposób uniemożliwiający :

- zamarzanie wody w okresie zimowym

- nadmierne nagrzewanie w okresie letnim
- uszkodzenia pod wpływem obciążeń zewnętrznych

Przewody drenarskie

Projekt ze względu na zabudowę obiektu przewiduje odwodnienie dwóch ścian budynku. W celu odwodnienia budynku należy wykonać drenaż z rur drenarskich PVC Ø125 mm giętkich, perforowanych na całym obwodzie z ułożeniem równoległy do muru. Projektowany spadek przewodów drenarskich -0,5%,

Do łączenia rur drenarskich używać fabrycznych podwójnych kielichów zgodnie z instrukcją montażu opracowaną przez producenta rur drenarskich.

Rzędne ułożenia przewodów drenarskich podane na rysunkach nawiązane są do podanych w projekcie konstrukcyjnym budynku rzędnych posadowienia ław fundamentowych. W przypadku zmiany w trakcie budowy rzędnych posadowienia budynku należy dokonać odpowiedniej korekty rzędnych drenażu i pozostałych elementów projektu.

Przewody odprowadzające wody drenażowe

Do budowy przewodów odpływowych przewidziano rury DN160 PVC typ S ze spadkiem $i=0,5\%$. Ułożenie rur w wykopie -na podsypce piaskowej grubości min 10 cm zagęszczonej. Zасыpywanie rur do wysokości 30 cm ponad ich wierzch – ręcznie, piaskiem bez kamieni, z dokładnym zagęszczeniem mechanicznym (warstwami 20 cm). Zасыpanie pozostałej części wykopu – mechanicznie, piaskiem, z zagęszczeniem pod warstwy konstrukcyjne nawierzchni.

Obsypka drenarska, filtracyjna

Przewody drenarskie okładać na warstwie podsypki filtracyjnej grubości 10 cm. Wokół drenów (po bokach i ponad) wykonać obsypkę filtracyjną grubości min 30cm. Obsypkę wykonać tak aby drenaż nie uległ zniszczeniu lub nie został przemieszczony. Zagęszczenie obsypki wykonać warstwami o grubości 10-15 cm. Materiał podsypki i obsypki -żwir lub piasek gruboziarnisty o uziarnieniu 16- 32 mm. Złoże filtracyjne tj. rurociąg drenarski wraz z podsypką i obsypką filtracyjną zabezpieczyć przed zamulaniem cząstkami gruntu rodzimego i gruntem zasypki poprzez otulenie warstwą geowłókniny o gramaturze min 200-250 g/m². Przy łączeniu geowłókniny stosować zakładki szerokości min 40 cm. Obsypkę przewodów wykonać po inspekcji i zatwierdzeniu zakończonego posadowienia drenażu.

Powyżej obsypki wykop wypełnić gruntem rodzimym. W przypadku wystąpienia słaboprzepuszczalnego gruntu rodzimego lub silnie zanieczyszczonego należy wykop zasypać piaskiem z zagęszczeniem pod warstwy konstrukcyjne nawierzchni.

Studzienki

Zmiany kierunku ciągów drenarskich oraz studzienka zbiorcza zrealizowane będą w ślepych studzienkach osadnikowych z rur karbowanych.

Studzienki kontrolno-rewizyjne S1, S2, z rur karbowanej ø200, studzienka zbiorcza S3 o średnicy 315 mm oraz S4 z jako istniejąca studnia betonowa. Rury spustowe podłączyć do drenażu za pomocą systemowych osadników rynnowych wraz z czyszczakiem.

Z uwagi na brak kanalizacji deszczowej projekt nie przewiduje wykonanie przepompowni wód drenażowych. Wody ze studni S6 odprowadzić do ogólnospławnej sieci deszczowej według odrębnego opracowania.

3.4.6. Wykonanie renowacyjnych tynków wewnętrznych

Celem zabezpieczenia powłok malarskich ścian wewnętrznych pomieszczeń zaprojektowano w miejscach zniszczonych tynków nad planowaną iniekcją ciśnieniową wykonanie (po wcześniejszym usunięciu zniszczonych tynków cementowo-wapiennych) nowych tynków renowacyjnych. Wykonywanie tynków renowacyjnych jest jednym z etapów szeroko pojętych prac osuszenia ścian wewnętrznych. Tynków renowacyjnych nie należy stosować miejscowo, tylko w miejscu wysoleń, lecz na wydzielonej, najlepiej architektonicznie strefie, w której znajdują się uszkodzenia ścian, lub na wysokość min 0,5 m nad widoczne zawilgocenia. Tynk renowacyjny nie zastępuje hydroizolacji w pomieszczeniach, w których został zaprojektowany należy zapewnić skuteczną wentylację.

Pionowa wewnętrzna hydroizolacja i renowacja ścian zewnętrznych

Niniejsza technologia odnosi się do ścian zewnętrznych, których nie będzie można odkopać. Uszczelnienie należy wykonać na ścianach do wysokości min. 20 cm powyżej otworów iniekcyjnych, zaś tynki renowacyjne wykonuje się do wysokości min. 80 cm powyżej górnej krawędzi uszkodzeń. Dla bezpieczeństwa tynki renowacyjne można wykonać na całej powierzchni ścian. System z pionową izolacją wewnętrzną należy odpowiednio powiązać z systemem z izolacją zewnętrzną poprzez wykonanie iniekcji w pionowych odcinkach łączących izolacje poziome umieszczone na różnych poziomach.

Usunąć stary tynk, wydrapać wypełnienia spoin (na głębokość co najmniej 2.0 cm), oczyścić powierzchnię.

W razie stwierdzenia przecieków wykuć miejsca przecieków na głębokość co najmniej 3 cm, zagruntować preparatem Kiesol i zamknąć zaprawą błyskawicznie wiążącą Rapidharter.

Następnie należy wykonać mineralną, odporną na siarczany warstwę gruntującą, a następnie, wykonać wewnętrzną powłokę uszczelniającą na przygotowanych, odstoniętych powierzchniach ścian. Do zagruntowania zaleca się zastosować np. preparat Kiesol rozcieńczonym 1:1 wodą natomiast do uszczelnienia zastosować dwie warstwy szlamu uszczelniającego np. Sulfatexschlamme firmy Remmers.

Po wykonaniu uszczelnienia ze szlamu należy wykonać warstwę szczerpną pod tynk. Po wyschnięciu ostatniej warstwy szlamu, najpóźniej następnego dnia, nanieść pędzlem jeszcze jedną warstwę szlamu uszczelniającego Sulfatexschlamme i świeże na świeże narzucić obrzutkę Vorspritzmörtel. Obrzutkę wykonać na całej powierzchni, kryjąco.

Po upływie minimum 24 godzin od wykonania obrzutki na przygotowaną i zwilżoną powierzchnię ściany, w przypadku nierównej ściany lub/i silnie zasolonej, nanosi się warstwę tynku renowacyjnego podkładowego. Minimalna grubość tej warstwy tynku wynosi 1 cm. Tynkiem tym wyprowadza się też wszelkie nierówności ściany. Tynk ten, po narzuceniu nie zagładza się, lecz tylko ściąga listwą i uszorstnia jego powierzchnię, przez przetarcie. Po upływie, co najmniej 48 godzin od wykonania tynku podkładowego, po zwilżeniu podłoża, nakłada się specjalistyczny tynk renowacyjny np. Sanierputz (kolor stara biel).

Materiał nakładać ręcznie lub maszynowo na stwardniałą obrzutkę i ściągnąć łątą. Po stężeniu przetrzeć pacą gąbkową. Grubość warstwy musi wynosić co najmniej 2,0 cm. Jeżeli wymagane jest naniesienie gładzi lub innej warstwy dekoracyjnej, po stężeniu należy powierzchni tynku nadać szorstkość używając kratowego zdzieraka. Tynk powinien kończyć się ok. 2 cm powyżej gotowej posadzki.

Po upływie 7 dni od zakończenia nakładania tynków renowacyjnych, należy je

wyspachlować odpowiednio przygotowaną powierzchnię stwardniałego tynku materiałem np. Feinputz, nakładanym warstwą o grubości 2-5 mm, i nadać wymaganą fakturę za pomocą pacy stalowej, pacy gąbkowej, pacy drewnianej lub filcowej.

Po stwardnieniu i wyschnięciu tynku, wykończyć barwnie powierzchnię nakładając farbę emulsyjną.

Przy robotach związanych z wykonaniem tynków renowacyjnych stosować materiały jednego producenta ujęte w systemie posiadającym certyfikaty dopuszczające do stosowania na rynku.

3.4.7. Roboty malarskie

Po wykonaniu tynków renowacyjnych wykonać malowanie całych pomieszczeń objętych remontem. Malowanie dotyczy ścian i stropów. Przy robotach malarskich wykonać reperacje i wyrównania powierzchni malowanych tynków. W pomieszczeniach z sufitem podwieszonym lub tynkiem żywicznym powierzchnie ścian, należy oczyścić z tynku żywicznego do poziomu stropu powieszonoego. Powierzchnie ścian i sufitów oczyścić przez skrobanie i zmycie. Po oczyszczeniu z tynku żywicznego wykonać szpachlowanie powierzchni.

Wg zaleceń WTA do wymalowań powierzchni tynków renowacyjnych można stosować dyfuzyjne powłoki malarskie (SD 0,2m) takie jak:

- farby silikonowe
- farby silikatowe (krzemianowe)
- farby wapienne

Nie wolno na nowo wykonanych tynkach renowacyjnych wykonywać powłok olejnych – lamperii.

Do robót malarskich wewnętrznych stosować farbę emulsyjną o następujących lub lepszych parametrach:

- Kolory jasne oraz średnio nasycone ciepłe uzgodnione z inwestorem
- Lepkość (18-22°C) = 6500-9000 mPas,
- Wygląd powłoki = matowy,
- Odporność na szorowanie = Klasa 3.

3.4.8. Wykonanie remontu pasów tynków elewacyjnych - cokół

Na wszystkich elewacjach, w pasie cokołowym wykonać remont powłok tynków cienkowarstwowych. Zniszczone tynki cienkowarstwowe zeskrobać z powierzchni elewacji, osuszyć w okresie letnim, wykonać zabezpieczenia materiałami pleśnio- i grzybobójczymi. Naprawę powłok elewacyjnych wykonać pasami szerokości ~35 cm na długości całej elewacji. Roboty związane z oczyszczeniem elewacji wykonywać, gdy temperatura podłoża i powietrza nie może być niższa niż +5°C. Idealne warunki do malowania to temperatura 15°C - 20°C, wilgotność względna ok. 50%.

Roboty wykonać postępując zgodnie z opracowaną technologią jednego dostawcy systemu dopuszczoną do stosowania na rynku. Poniżej podano przykładowy sposób prowadzenia robót:

- I. Oczyszczenie elewacji z brudu, zanieczyszczeń, glonów i alg. Elewacja, która będzie podlegała renowacji, powinna zostać dokładnie oczyszczona z brudu, typowych zanieczyszczeń oraz z wszelkiego rodzaju nalotów, siedlisk alg, glonów oraz innych mikroorganizmów. Proces czyszczenia polega na splukaniu elewacji wodą pod

odpowiednim ciśnieniem a następnie naniesieniu na mokrą elewację środka czyszczącego. Stężenie środka jest uzależnione od stopnia zabrudzenia elewacji. Środek czyszczący powinien być наносzony szczotką z miękkim włosiem i pozostawiony na elewacji aż do momentu całkowitego wyschnięcia. Następnie elewację spłukuje się czystą wodą. Jeśli zabrudzenia zostaną zlikwidowane przystępujemy do następnego etapu prac. Jeśli nie - proces czyszczenia powtarzamy stosując metodę krzyżową (środek czyszczący наносimy pasami prostopadłymi w stosunku do pierwszego czyszczenia).

- II. Naprawa elewacji: Oczyszczoną elewację należy dokładnie obejrzeć. Miejsca, w których powstały spękania o grubości rys $> 0,3$ mm, powinny zostać odstonięte (powinna zostać usunięta warstwa tynku cienkowarstwowego) na długość i szerokość o 20 cm większą od istniejącego pęknięcia. W te miejsca należy wtopić siatkę wykorzystując klej przyjęty dla danej technologii. Po wyschnięciu kleju naprawianą powierzchnię należy wykończyć tynkiem cienkowarstwowym. Tynk, który miejscowo utracił przyczepność należy usunąć. Powstałe ubytki należy również uzupełnić nowym tynkiem, którego typ i struktura powinna odpowiadać istniejącemu tynkowi.
- III. Gruntowanie: Aby wyrównać nieznaczne różnice w strukturze tynku nowego oraz istniejącego, miejsca ich połączeń powinny być zagruntowane środkiem gruntującym. Środek gruntujący należy nakładać na suche podłoże za pomocą wałka do malowania lub pędzla. Szczególną uwagę należy zwrócić na równomierne rozprowadzenie powłoki na całej naprawianej powierzchni. Zużycie środka gruntującego jest uzależnione od chropowatości podłoża. Oczyszczoną, wysuszoną i przygotowaną ścianę należy dokładnie zagruntować rozcieńczonym płynem gruntującym. Gruntowanie wyrównać chłonność naprawianego podłoża i znacznie zmniejszy zużycie farby renowacyjnej stanowiącej ostatnią warstwę systemu.
- IV. Malowanie należy wykonywać po całkowitym wyschnięciu płynu gruntującego. Farbę należy układać w dwóch warstwach stosując metodę krzyżową (pierwsza warstwa farby наносzona jest pasami poziomymi, druga pasami pionowymi). Farba renowacyjna - powłoka powinna być paroprzepuszczalna, w pełni odporna na oddziaływania atmosferyczne oraz fabrycznie zabezpieczona przed korozją biologiczną. Kolorystykę dobrać do istniejącej na elewacji z uwzględnieniem jej zużycia na zasadzie wykonywanych próbek na ścianie elewacji.

3.4.9. Roboty odtworzenie utwardzenia

Po wykonanych robotach izolacyjnych związanych z przebudową kanalizacji deszczowej należy wykonać odtworzenia istniejących nawierzchni utwardzonych chodników dojeżdż i opaski wokół budynków. Opaski wokół budynków o szerokości 60 cm w przypadku podniesienia poziomu opaski, na ścianie budynku wykonać pionową izolację przeciwwilgociową z bitumu, która należy zabezpieczyć folią techniczną.

3.4.10. Schody do kotłowni

Schody na zejściu do kotłowni w ramach robót remontowych wykonać nowe stopnie betonowe, a następnie po zagruntowaniu wykonać okładziny schodów z płytek gresowych

mrozoodpornych antypoślizgowych przynajmniej R10-11 płytki 30x30cm układać na kleju elastycznym 2cm, kolory dostosować do istniejących elewacji.

Dodatkowo, po oczyszczeniu, należy pomalować farbą olejną wszystkie elementy metalowe balustrad i ślusarki narażone na działanie warunków atmosferycznych. Kolor do uzgodnienia z zamawiającym.

3.4.11. Posadzki

Zaprojektowano nowe posadzki z płytek gres we wszystkich pomieszczeniach sanitarnych po wcześniejszym wykonaniu izolacji poziomej w tych pomieszczeniach z jednej warstwy papy asfaltowej na lepiku i wylewki betonowej (podłoże cementowe) gr. 6 cm . Przed układaniem płytek należy wykonać izolację posadzek folią w płynie (jedno lub dwuskładnikową)

3.4.12. Okładziny ścian

We wszystkich pomieszczeniach sanitarnych (mokrych) zaprojektowano do wysokości 2.0 m okładziny z płytek ceramicznych na kleju na podłożu zabezpieczonym folią w płynie

3.4.13. Hydroizolacja - folia w płynie

Do wykonania hydroizolacji zaprojektowano specjalne masy, są to tak zwane folie w płynie, które układa się i na ścianach i na podłożach betonowych. Folie w płynie są w postaci ciekłej masy na bazie dyspersji polimerowych oraz wypełniaczy i środków modyfikujących bazujących na żywicach syntetycznych. Układanie folii w płynie na ścianach i posadzkach w dwóch lub trzech warstwach nanoszonych ortogonalnie jedna na drugą, z bez spoinowym system układania pozwala osiągnąć dobrą szczelność takiej powłoki. Masy te odznaczają się dobrą elastycznością, przez co ich rozprowadzanie jest łatwe, wykorzystuje się do tego zazwyczaj wałek lub zwykły pędzel malarski. To co istotne w powłokach izolujących to ochrona przed wodą i wilgocią przy jednoczesnym zapewnieniu paroprzepuszczalności. Systemowe uszczelnienia zawierają dodatkowo mankiety i narożniki izolacyjne oraz sznur dylatacyjny do wykonania uszczelnienia między płytkami ceramicznymi i w dylatacjach.

3.4.14. Zagospodarowanie terenu

Wszystkie tereny zielone na obszarze objętym zakresem budowy muszą zostać uporządkowane, rozplantowane i pozostawione w odpowiednim porządku niebudzącym zastrzeżeń estetycznych.

3.5. Uwagi końcowe

Wszystkie roboty budowlano – montażowe należy wykonać zgodnie z „Warunkami technicznymi wykonania i odbioru robót” i sztuką budowlaną pod nadzorem osób do tego uprawnionych.

Do budowy stosować materiały posiadające atesty lub świadectwa dopuszczenia do stosowania. Wszystkie roboty wykonać zgodnie z wytycznymi producentów.

Podczas wykonywania robót budowlanych należy przestrzegać przepisów Rozporządzenia Ministra Infrastruktury dotyczących bezpieczeństwa i higieny pracy.

Na podstawie załączonej do projektu Informacji BIOZ należy opracować Plan BIOZ i stosować go w trakcie realizacji robót na budowie.

W celu efektywnego osuszenia ścian piwnic i fundamentów roboty związane z wykonaniem izolacji przeciwwilgociowej realizować należy latem.

4. PRZEPISY ZWIĄZANE

- Ustawa z dnia 7 lipca 1994 r. - Prawo budowlane (tekst jednolity: Dz.U. z 2020, poz. 1333 z późn. zm.)
- Rozporządzenie Ministra Rozwoju i Technologii z dnia 20 grudnia 2021 r. w sprawie szczegółowego zakresu i formy dokumentacji projektowej, specyfikacji technicznych wykonania i odbioru robót budowlanych oraz programu funkcjonalno-użytkowego
- Rozporządzenie Ministra Infrastruktury z dnia 6 lutego 2003r. w sprawie bezpieczeństwa pracy i higieny pracy podczas wykonywania robót budowlanych (Dz.U. z 2003r.Nr 47, poz. 401)
- Rozporządzenie Ministra Infrastruktury z dnia 23 czerwca 2003r. w sprawie informacji dotyczącej bezpieczeństwa pracy i ochrony zdrowia oraz planu bezpieczeństwa i ochrony zdrowia. (Dz. U. 120, poz. 1126)
- „Warunki techniczne wykonania i odbioru robót budowlano-montażowych” Arkady, Warszawa 1997
- Ustawa o wyrobach budowlanych z dnia 16 kwietnia 2004 (Dz.U. z 2004 r. Nr 92 poz. 881 z późn.zm.).

Projektant:

inż. Ryszard Janiszewski

*upr. bud. nr 802/75 Bg
w spec. konstrukcyjno-inżynierskiej*

Opracowanie:

mgr inż. Arkadiusz Mulik

*upr. bud. nr KUP/0017/OWOK/13
w spec. konstrukcyjno-budowlanej*

B. DOKUMENTACJA FOTOGRAFICZNA



Fot. 1 – Widok elewacji frontowej (południowej)



Fot. 2 – Widok elewacji tylnej (północnej)



Fot. 3 – Widok elewacji bocznej (zachodniej)



Fot. 4 – Widok elewacji bocznej (wschodniej)



Fot. 5 – Widok elewacji tylnej (północno-wschodniej)



Fot. 6 – Widok konstrukcji dachu



Fot. 7 – Widok izolacji ścian fundamentowych



Fot. 8 – Widok izolacji ścian fundamentowych

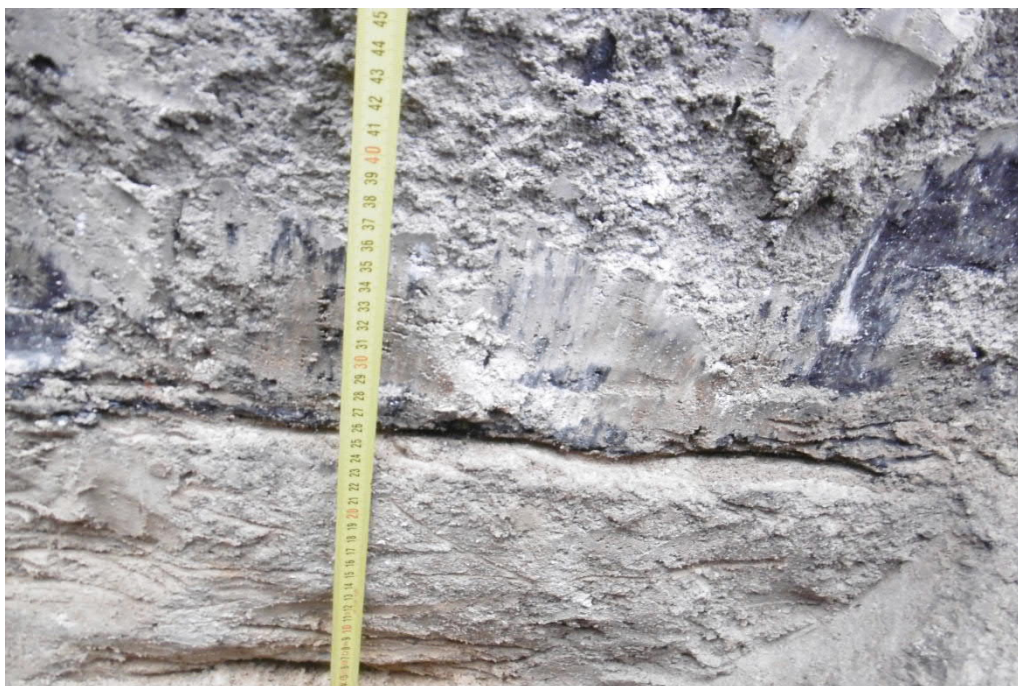

Fot. 9 – Widok izolacji ścian fundamentowych



Fot. 10 – Widok ściany cokołowej



Fot. 11 – Widok zawilgocenia ścian w pomieszczeniu zabiegowym



Fot. 12 – Widok zawilgocenia ścian w pomieszczeniu holu



Fot. 13 – Widok zawilgocenia ścian w pomieszczeniu holu



Fot. 14 – Widok zawilgocenia ścian w pomieszczeniu holu



Fot. 15 – Widok pękniętych płytek w pomieszczeniu łazienki



Fot. 16 – Widok zawilgoceń w holu

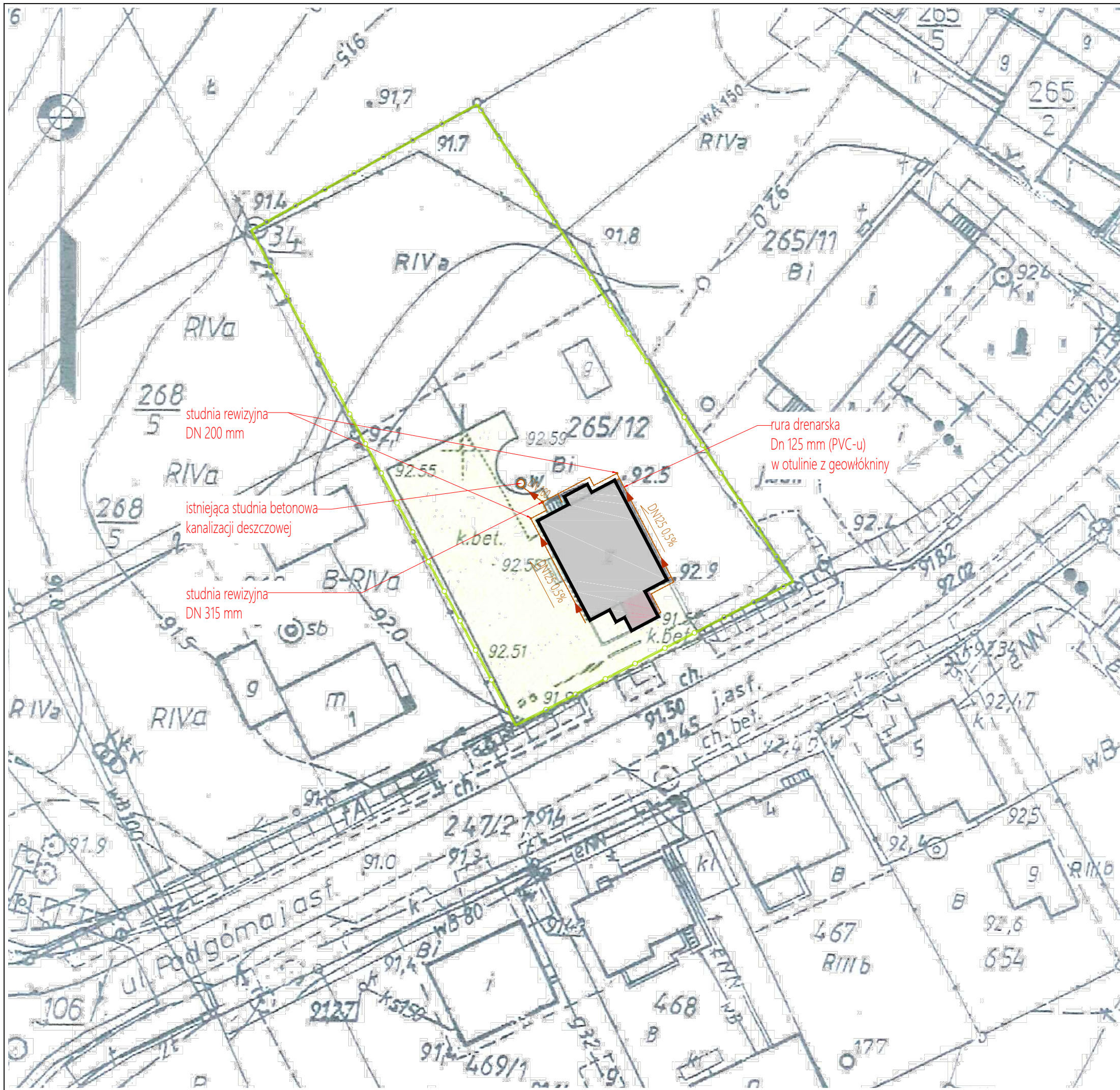

studnia rewizyjna
DN 200 mm

istniejąca studnia betonowa
kanalizacji deszczowej

studnia rewizyjna
DN 315 mm

rura drenarska
Dn 125 mm (PVC-u)
w otulinie z geowłókniny

LEGENDA

- OBSZAR OPRACOWANIA - GRANICA DZIAŁKI NR 265/12
- BUDYNEK ISTNIEJĄCY OBJĘTY OPRACOWANIEM
- PROJEKTOWANA INSTALACJA DRENŻOWA/
INSTALACJA KANALIZACJI DESZCZOWEJ

nazwa zamierz. bud.:	Izolacja przeciwwilgociowa i ciepła fundamentów wraz z wykonaniem drenażu opaskowego w budynku Ośrodka Zdrowia w miejscowości Łekno		
adres inwest. nr dz.:	ul. Podgórna 2, 62-105 Łekno dz. nr 265/12, obr. Łekno, gm. Wągrowiec		
inwestor:	Gminny Zakład Gospodarki Komunalnej i Mieszkaniowej w Wągrowcu ul. Janowiecka 98A, 62-100 Wągrowiec		
jednostka projektowa:	Karolczak&Mulik Sp. z o.o. ul. Potulicka 1B/20, 89-100 Nakło n. Not., tel. 690 322 199		
projektant:	inż. Ryszard Janiszewski upr. bud. nr 802/75 Bg w spec. konstrukcyjno-inżynierskiej	podpis:	
opracowanie:	mgr inż. arch. Emilia Karolczak	podpis:	
	mgr inż. Arkadiusz Mulik upr. bud. nr KUP/0017/OWOK/13	podpis:	
tytuł rys.:	PLAN SYTUACYJNY DZIAŁKI		skala: 1:500
data:	25.10.2022 r.	branża: ARCHITEKTURA	stadium: PAB nr rys.: A-01

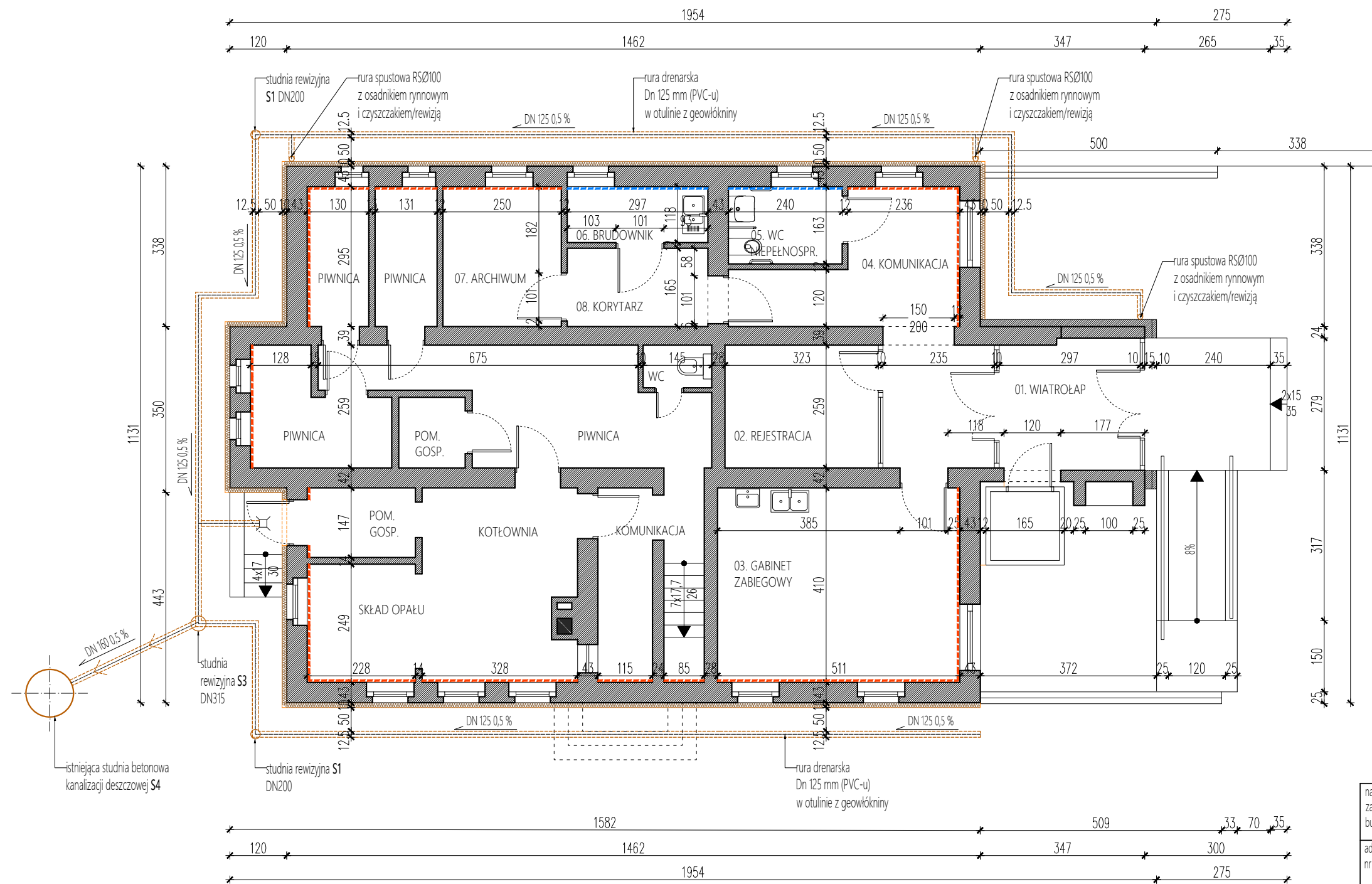

LEGENDA

- - - - - TYNK DO SKUCIA
- - - - - PŁYTKI DO SKUCIA
- PROJEKTOWANA IZOLACJA TERMICZNA - STYROPIAN XPS GR. 10 CM

nazwa zamierz. bud.:	Izolacja przeciwwilgociowa i ciepła fundamentów wraz z wykonaniem drenażu opaskowego w budynku Ośrodka Zdrowia w miejscowości Łekno		
adres inwest. nr dz.:	ul. Podgórna 2, 62-105 Łekno dz. nr 265/12, obr. Łekno, gm. Wągrowiec		
inwestor:	Gminny Zakład Gospodarki Komunalnej i Mieszkaniowej w Wągrowcu ul. Janowiecka 98A, 62-100 Wągrowiec		
jednostka projektowa:	Karolczak&Mulik Sp. z o.o. ul. Potulicka 1B/20, 89-100 Nakło n. Not., tel. 690 322 199		
projektant:	inż. Ryszard Janiszewski upr. bud. nr 802/75 Bg w spec. konstrukcyjno-inżynierskiej	podpis:	
opracowanie:	mgr inż. arch. Emilia Karolczak	podpis:	
	mgr inż. Arkadiusz Mulik upr. bud. nr KUP/0017/OWOK/13	podpis:	
tytuł rys.:	RZUT PRZYZIEMIA		skala: 1:100
data:	25.10.2022 r.	branża: ARCHITEKTURA	stadium: PAB nr rys.: A-02

DETAL IZOLACJI ŚCIANY FUNDAMENTOWEJ

- INIEKCJA PRZECIW PODCIĄGANIU KAPILARNEMU
- HYDROIZOLACJA ZEWNĘTRZNA
- DRENAŻ OPASKOWY

COKÓŁ

1. malowanie - farba silikonowa
2. tynk mineralny cienkowarstwowy
3. podkład gruntujący na bazie spoiw organicznych
4. warstwa zbrojąca:
 - wzmocniona (strefa cokołu)
(zaprawa klejowo-szpachlowa z zatopioną warstwą siatki tzw. "pancernej" i 1 warstwą siatki alkaidoodpornej z włókna szklanego - na zakład 10 cm).
Zaprawa klejowo-szpachlowana na białym cemencie zbrojona włóknem z polipropylenu hydrofobizowana.
5. płyta termoizolacyjna ze styropianu XPS gr. 10 cm, lambda 0,036 [W/m*K]
6. powłoka hydroizolacyjna
7. podłoże - ściana zewnętrzna fundamentowa

listwa systemowa dla zamocowania maty ochronno-drenującej

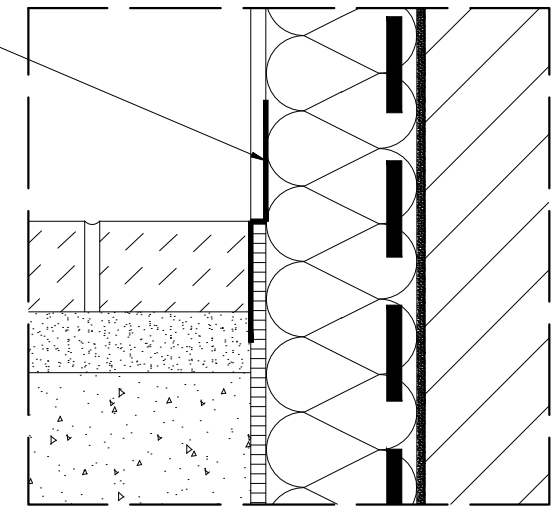

powłoka hydroizolacyjna

opaska z kostki brukowej niefazowanej gr. 6 cm, na podsypce piaskowej, z wypełnieniem spoin piaskiem

poziom terenu

INIEKCJA

1. Otwory iniekcyjne wiercone w ścianie
2. Iniekcyjna izolacja pozioma
3. Zamknięcie otworów

- PODCZAS PRAC NALEŻY PRZESTRZEGAĆ NASTĘPUJĄCYCH ZASAD:
- podczas iniekcji nie wypełniać ostatnich 2 cm otworu w pobliżu powierzchni
 - zwracać uwagę aby na powierzchnię ściany nie nanosić w przypadkowy sposób preparatu do iniekcji
 - otwory należy zamykać od razu po ich wypełnieniu, nie czekając aż krem zostanie wchłonięty
 - ściśle przestrzegać wytycznych producenta danego systemu hydroizolacji

HYDROIZOLACJA ZEWNĘTRZNA (Hz)

- mata ochronno-drenująca
- warstwa ocieplenia ze styropianu XPS, gr. 10 cm, lambda 0,036 [W/m*K], klejonego na zaprawie systemowej
- warstwa hydroizolacyjna
- warstwa gruntująca
- wyrównanie podłoża - tynk podkładowy
- warstwa gruntująca
- istniejąca ściana fundamentowa betonowa

otulina z geowłókniny wokół rury drenarskiej

rura drenarska Dn 125 mm (PVC-u)

obsypka filtracyjna ze żwiru o średnicy zastępczej Ø32 mm grubość min. 15 cm wokół rury drenarskiej

geowłóknina

grunt rodzimy

50
podsypka filtracyjna ze żwiru o średnicy zastępczej Ø32 mm grubość warstwy min. 15 cm

geowłóknina

ŚCIANA FUNDAMENTOWA

10
poziom posadzki parteru

UWAGA:

1. Przy wykonywaniu hydroizolacji stosować ściśle zalecenia oraz wytyczne producenta systemu.
2. Wszelkie materiały użyte w trakcie prowadzenia robót powinny posiadać stosowne atesty i aprobaty.
3. Wykopy należy zasypywać dopiero po całkowitym wyschnięciu hydroizolacji i zagęszczać warstwami. Zaleca się zasypywać wykopy piaskiem lub pospółką. Do zasypywania wykopu nie wolno stosować gruzu, śmieci, kamieni.

nazwa zamierz. bud.:	Izolacja przeciwwilgociowa i ciepła fundamentów wraz z wykonaniem drenażu opaskowego w budynku Ośrodka Zdrowia w miejscowości Łekno		
adres inwest. nr dz.:	ul. Podgórna 2, 62-105 Łekno dz. nr 265/12, obr. Łekno, gm. Wągrowiec		
inwestor:	Gminny Zakład Gospodarki Komunalnej i Mieszkaniowej w Wągrowcu ul. Janowiecka 98A, 62-100 Wągrowiec		
jednostka projektowa:	Karolczak&Mulik Sp. z o.o. ul. Potulicka 1B/20, 89-100 Nakło n. Not., tel. 690 322 199		
projektant:	inż. Ryszard Janiszewski upr. bud. nr 802/75 Bg w spec. konstrukcyjno-inżynierskiej	podpis:	
opracowanie:	mgr inż. arch. Emilia Karolczak	podpis:	
	mgr inż. Arkadiusz Mulik upr. bud. nr KUP/0017/OWOK/13	podpis:	
tytuł rys.:	DETAL IZOLACJI ŚCIANY FUNDAMENTOWEJ		skala: 1:20
data:	25.10.2022 r.	branża: ARCHITEKTURA	nr rys.: A-03
		stadium: PAB	

INFORMACJA DOTYCZĄCA BEZPIECZEŃSTWA I OCHRONY ZDROWIA

IZOLACJA PRZECIWWILGOCIOWA I CIEPLNA FUNDAMENTÓW WRAZ Z WYKONANIEM DRENAŻU OPASKOWEGO W BUDYNKU OŚRODKA ZDROWIA W MIEJSCOWOŚCI ŁEKNO

GMINA WĄGROWIEC, DZIAŁKA NR 265/12

Inwestor:

*GMINNY ZAKŁAD GOSPODARKI
KOMUNALNEJ I MIESZKANIOWEJ W WĄGROWCU*
ul. Janowiecka 98A, 62-100 Wągrowiec

Adres inwestycji:

ul. Podgórna 2, 62-105 Łekno
działka ewid. 265/12, obręb 0010 Łekno,
jednostka ewidencyjna 302807_2, Wągrowiec obszar wiejski

Biuro projektowe:

KAROLCZAK&MULIK Sp. z o.o.
ul. Potulicka 1B/20, 89-100 Nakło n. Not.

Projektant:

inż. Ryszard Janiszewski
upr. bud. nr 802/75 Bg
w spec. konstrukcyjno-inżynierskiej

Autor opracowania:

mgr inż. Arkadiusz Mulik
upr. bud. nr KUP/0017/OWOK/13
w spec. konstrukcyjno-budowlanej

Nakło nad Notecią 25.10.2022 r.

SPIS TREŚCI

1. Zakres robót i kolejność realizacji.....	3
2. Wykaz istniejących obiektów budowlanych.....	3
3. Elementy zagospodarowania działki, które mogą stwarzać zagrożenie bezpieczeństwa i zdrowia ludzi.....	3
4. Przewidywane zagrożenia występujące podczas realizacji robót budowlanych.....	3
5. Sposób prowadzenia instruktażu pracowników przed przystąpieniem do realizacji robót szczególnie niebezpiecznych	4
6. Środki techniczne i organizacyjne zapobiegające niebezpieczeństwom wynikającym z wykonania robót budowlanych w strefach szczególnego zagrożenia zdrowia lub w ich sąsiedztwie	5

1. Zakres robót i kolejność realizacji

Zakres robót obejmuje wykonanie izolacji przeciwwilgociowej i cieplnej fundamentów budynku.

Kolejność wykonywania robót budowlanych:

- Oznakowanie i wydzielenie miejsca realizacji robót oraz składowania materiałów
- Roboty rozbiórkowe (chodniki, opaska, stopnie, schodowe)
- Odkopy ścian piwnic
- Czyszczenie ścian
- Wyrównanie podłoża zaprawą naprawczą
- Gruntowanie podłoża
- Nałożenie na ścianę szlamu uszczelniającego
- Wykonanie izolacji na ławach oraz ścianach fundamentowych z masy bitumiczno – polimerowej
- Wykonanie izolacji cieplnej ścian fundamentowych,
- Ułożenie folii kubetkowej,
- Zasypanie ścian
- Wykonanie nowych stopni betonowych oraz opaski wokół budynków kostki brukowej

2. Wykaz istniejących obiektów budowlanych.

Projektowane zakresy robót realizowane będą na terenie obiektu przychodni zdrowia przy ul. Podgórnej 2 w miejscowości Łekno gmina Wągrowiec na działce nr ewid. 265/2.

3. Elementy zagospodarowania działki, które mogą stwarzać zagrożenie bezpieczeństwa i zdrowia ludzi

Prace realizowane będą w czynnym ośrodku szkolnym i bezpośrednio przy istniejącej drodze oraz przy ciągu pieszym o umiarkowanym natężeniu ruchu. Bezwzględnie wymaga się starannego oznakowania i zabezpieczenia miejsca prowadzenia robót budowlanych zgodnie z przepisami BHP, szczególnie biorąc pod uwagę obecność dużej grupy dzieci uczęszczających do gimnazjum objętego niniejszym projektem.

Prace należy realizować w sposób możliwie najmniej zakłócający organizację ruchu samochodowego oraz pieszego.

4. Przewidywane zagrożenia występujące podczas realizacji robót budowlanych

Zagrożenia występujące przy wykonywaniu robót ziemnych

- upadek pracownika lub osoby postronnej do wykopu (brak wygradzenia wykopu balustradami; brak przykrycia wykopu),
- zasypanie pracownika w wykopie wąskoprzestrzennym (brak zabezpieczenia ścian wykopu przed obsunięciem się; obciążenie klina naturalnego odłamu gruntu urobkiem

- pochodzącym z wykopu)
- potrącenie pracownika lub osoby postronnej tyżką koparki przy wykonaniu robót na placu budowy lub w miejscu dostępnym dla osób postronnych (brak wygradzenia strefy niebezpiecznej).
- Upadek pracowników do wykopów
- Obsunięcie skarp wykopów podczas robót izolacyjnych
- Upadek z wysokości rzeczy, narzędzi i ludzi
- Upadek ludzi przy transporcie materiałów
- Porażenie prądem

Zagrożenia występujące przy wykonywaniu robót wykończeniowych

- upadek pracownika z wysokości (brak balustrad ochronnych przy podestach roboczych rusztowania; brak stosowania sprzętu chroniącego przed upadkiem z wysokości przy wykonywaniu robót związanych z montażem lub demontażem rusztowania),
- uderzenie spadającym przedmiotem osoby postronnej korzystającej z ciągu pieszego usytuowanego przy budowanym lub remontowanym obiekcie budowlanym (brak wygradzenia strefy niebezpiecznej).

Zagrożenia występujące przy wykonywaniu robót budowlanych przy użyciu maszyn i urządzeń technicznych

- pochwycenie kończyny górnej lub kończyny dolnej przez napęd (brak pełnej osłony napędu)
- potrącenie pracownika lub osoby postronnej tyżką koparki przy wykonywaniu robót na placu budowy lub w miejscu dostępnym dla osób postronnych (brak wygradzenia strefy niebezpiecznej),
- porażenie prądem elektrycznym (brak zabezpieczenia przewodów zasilających urządzenia mechaniczne przed uszkodzeniami mechanicznymi).

5. Sposób prowadzenia instruktażu pracowników przed przystąpieniem do realizacji robót szczególnie niebezpiecznych

Wykonawca przed przystąpieniem do realizacji robót powinien opracować instrukcję bezpiecznego ich wykonania i zapoznać z nią pracowników w zakresie wykonywanych przez nich robót.

Pracownicy na budowie powinni:

- być przeszkoleni w zakresie BHP (szkolenie podstawowe, okresowe oraz instruktaż na stanowisku pracy).
- posiadać aktualne zaświadczenie lekarskie.
- potwierdzić własnoręcznym podpisem w rejestrze odbyte szkolenie
- szczególną uwagę należy zwrócić na wyposażenie pracowników w środki ochrony i odzież ochronną odpowiednią do rodzaju i stanowiska pracy oraz panujących warunków atmosferycznych.

6. Środki techniczne i organizacyjne zapobiegające niebezpieczeństwom wynikającym z wykonania robót budowlanych w strefach szczególnego zagrożenia zdrowia lub w ich sąsiedztwie

- W przypadku wystąpienia zagrożenia należy przerwać roboty, usunąć zagrożenia i kontynuować prace
- Prace należy prowadzić przy użyciu sprawnych technicznie przyrządów i urządzeń,
- podczas przycinania stalowych prętów z użyciem tarcz stosować okulary ochronne i rękawice,
- podczas prac tynkarskich chronić oczy przed zachlapaniem
- w pomieszczeniach, w których prowadzone są prace malarskie roztworami wodnymi należy wyłączyć instalację elektryczną i stosować zasilanie niepowodujące zagrożenia porażenia prądem elektrycznym.
- materiały szczególnie niebezpieczne należy przechowywać w zamkniętym na klucz magazynku
- na budowie powinna być apteczka
- poszczególne prace powinny być prowadzone w zespołach minimum 2-osobowych, w których przynajmniej jeden z pracowników powinien być wyposażony w telefon komórkowy
- podczas ręcznego transportu należy zatrudnić taką ilość pracowników, aby podczas zespołowego dźwigania na 1 osobę przypadało do 50 kg
- pracownicy powinni być wyposażeni w odpowiednie stroje robocze (kombinezony, obuwie, kaski, okulary).

Bezpośredni nadzór nad bezpieczeństwem i higieną pracy na stanowiskach pracy sprawują odpowiednio kierownik budowy (kierownik robót), stosownie do zakresu obowiązków.

Nieprzestrzeganie przepisów bhp na placu budowy prowadzi do powstania bezpośrednich zagrożeń dla życia lub zdrowia pracowników.

Kierownik budowy (robót) przed przystąpieniem do realizacji poszczególnych etapów inwestycji winien przeprowadzić instruktaż pracowników, w szczególności zapoznając pracowników z dokumentacją techniczną oraz z zakresem robót (zwracając szczególną uwagę na roboty niebezpieczne).

Miejsce prowadzenia robót należy wydzielić i oznakować. Oznakować należy także drogi transportu materiałów, drogi komunikacyjne oraz drogi ewakuacyjne. Pracownicy powinni stosować odzież ochronną i środki ochrony osobistej. Przestrzegać zasady bezpieczeństwa przy używaniu elektronarzędzi, które winny posiadać certyfikaty bezpieczeństwa lub deklarację zgodności z PN. Składowanie materiałów należy zorganizować w sposób zapewniający zachowanie odpowiednich odległości i umożliwiających ich transport do wbudowania oraz bezpieczną komunikację.

Projektant:

inż. Ryszard Janiszewski

*upr. bud. nr 802/75 Bg
w spec. konstrukcyjno-inżynierskiej*

Opracowanie:

mgr inż. Arkadiusz Mulik

*upr. bud. nr KUP/0017/OWOK/13
w spec. konstrukcyjno-budowlanej*

SPECYFIKACJA TECHNICZNA
WYKONANIA I ODBIORU ROBÓT BUDOWLANYCH

WYMAGANIA OGÓLNE
ROBOTY OGÓLNOBUDOWLANE

NAZWA INWESTYCJI : **IZOLACJA PRZECIWWILGOCIOWA I CIEPLNA
FUNDAMENTÓW WRAZ Z WYKONANIEM DRENAŻU
OPASKOWEGO W BUDYNKU OŚRODKA ZDROWIA W
MIEJSCOWOŚCI ŁEKNO**

ADRES INWESTYCJI : *ul. Podgórna 2, 62-105 Łekno*
działka ewid. 265/12, obręb 0010 Łekno,
jednostka ewidencyjna 302807_2, Wągrowiec obszar wiejski

KOD CPV : **45000000-7 Roboty budowlane**

BRANŻA : **Ogólnobudowlana**

ZAKRES : **Roboty w zakresie izolacji i termomodernizacji**

INWESTOR : ***GMINNY ZAKŁAD GOSPODARKI
KOMUNALNEJ I MIESZKANIOWEJ W WĄGROWCU***
ul. Janowiecka 98A, 62-100 Wągrowiec

JEDNOSTKA
PROJEKTOWA: ***KAROLCZAK&MULIK Sp. z o.o.***
ul. Potulicka 1B/20, 89-100 Nakło n. Not.

OPRACOWAŁ: **mgr inż. Arkadiusz Mulik**

DATA : **październik 2022 r.**

SPIS TREŚCI

1. WSTĘP.....	2
1.1. Przedmiot ST.....	2
1.2. Zakres stosowania ST.....	2
1.3. Zakres robót objętych ST.....	2
1.4. Określenia podstawowe.....	2
2. OGÓLNE WYMAGANIA DOTYCZĄCE ROBÓT.....	5
2.1. Teren budowy	5
2.2. Powiązania prawne i odpowiedzialność prawna.....	6
3. WYMAGANIA DOTYCZĄCE MATERIAŁÓW, SPRZĘTU I TRANSPORTU.....	8
3.1. Materiały	8
3.2. Sprzęt.....	9
3.3. Transport.....	9
4. WYMAGANIA DOTYCZĄCE WYKONANIA ROBÓT	9
4.1. Ogólne zasady wykonania robót	9
4.2. Decyzja i polecenie Inspektora nadzoru inwestorskiego.....	10
5. KONTROLA JAKOŚCI ROBÓT.....	10
5.1. Zasady kontroli jakości i robót.....	10
5.2. Pobieranie próbek.....	10
5.3. Badania i pomiary	10
5.4. Raporty z badań.....	11
5.5. Badania prowadzone przez Inspektora nadzoru inwestorskiego	11
5.6. Atesty jakości materiałów i urządzeń.....	11
5.7. Dokumenty budowy	11
6. OBMIAR ROBÓT.....	13
6.1. Ogólne zasady obmiaru robót	13
6.2. Urządzenia i sprzęt pomiarowy.....	13
6.3. Czas przeprowadzania obmiaru	13
6.4. Wykonywanie obmiaru robót.....	14
7. ODBIÓR ROBÓT.....	14
7.1. Rodzaje odbiorów.....	14
7.2. Odbiór robót zanikających i ulegających zakryciu	14
7.3. Odbiór częściowy	14
7.4. Odbiór ostateczny (końcowy)	14
7.5. Odbiór pogwarancyjny	15
7.6. Dokumenty odbioru ostatecznego.....	15
8. PODSTAWY PŁATNOŚCI.....	16
8.1. Ustalenia ogólne	16
8.2. Warunki Umowy i wymagania ogólne OST.....	16
9. PRZEPISY ZWIĄZANE	16

WYMAGANIA OGÓLNE

1. WSTEP

1.1. Przedmiot ST

Przedmiotem inwestycji są roboty budowlane polegające na:

- wykonanie izolacja przeciwwilgociowa ścian zewnętrznych, iniekcja krystaliczna, tynki renowacyjne, roboty malarskie pomieszczeń po wykonanych robotach),
- wykonanie drenażu opaskowego,
- podłączenie rur spustowych z dachu do drenażu w celu odprowadzenia wody deszczowej,
- remont nawierzchni z kostki betonowej po robotach izolacyjnych ścian fundamentowych.

1.2. Zakres stosowania ST

Specyfikacja techniczna jest dokumentem będącym podstawą do udzielenia zamówienia i zawarcia umowy na wykonanie robót zawartych w projekcie budowlano-wykonawczym.

Inwestor:

**GMINNY ZAKŁAD GOSPODARKI
KOMUNALNEJ I MIESZKANIOWEJ W WĄGROWCU**
ul. Janowiecka 98A, 62-100 Wągrowiec

Dane ogólne:

Przedmiotowy budynek zlokalizowany jest na działce nr ewid. 265/2 przy ul. Podgórznej 2 w miejscowości Łekno gmina Wągrowiec z elewacją frontową i wejściem głównym od strony południowo-wschodniej. Od jezdni oddziela go utwardzony chodnik z kostki brukowej.

1.3. Zakres robót objętych ST

Spis działów specyfikacji wraz z klasyfikacją wg Wspólnego Słownika Zamówień (CPV)
Wymagania ogólne zawarte w ST dotyczą wszystkich robót budowlanych i należy je stosować w powiązaniu z niżej wymienionymi szczegółowymi specyfikacjami technicznymi SST:

KOD CPV : 45000000-7 Roboty budowlane

Nr działu	Opis
SST 01	ROBOTY ZIEMNE (str. 17-38)
SST 02	IZOLACJE PRZECIWWILGOCIOWE (str. 39-52)
SST 03	IZOLACJE TERMICZNE (str. 53-65)
SST 04	TYNKI WEWNĘTRZNE (str. 66-81)
SST 05	OKŁADZINY I WYKŁADZINY CERAMICZNE (str. 82-89)
SST 06	POWŁOKI MALARSKIE (str. 90-108)
SST 07	NAWIERZCHNIE UTWARDZONE (str. 109-123)

1.4. Określenia podstawowe.

Określenia i nazewnictwo użyte w niniejszej ogólnej specyfikacji technicznej OST są zgodne z obowiązującymi podanymi w normach PN i przepisach Prawa budowlanego.

Użyte w OST wymienione poniżej określenia należy rozumieć w każdym przypadku następująco:

Budowa - wykonywanie obiektu budowlanego w określonym miejscu.

Budowla - obiekt budowlany, niebędący budynkiem, stanowiący całość techniczno-użytkową albo jego część stanowiącą odrębny element konstrukcyjny lub technologiczny.

Data Rozpoczęcia - oznacza datę rozpoczęcia Robót i datę przekazania Wykonawcy placu budowy.

Dokumentacja projektowa - oznacza dokumentację (zawierającą również rysunki), będącą załącznikiem do SIWZ

Droga tymczasowa (montażowa) - droga specjalnie przygotowana, przeznaczona do ruchu pojazdów obsługujących zadanie budowlane na czas jego wykonania, przewidziana do usunięcia po jego zakończeniu.

Dziennik budowy - dziennik, wydany zgodnie z obowiązującymi przepisami według prawa kraju, stanowiący urzędowy dokument przebiegu robót budowlanych oraz zdarzeń i okoliczności zachodzących w toku wykonywania robót.

Inspektor Nadzoru - oznacza osobę posiadającą uprawnienia do pełnienia samodzielnych funkcji technicznych w budownictwie według prawa kraju, wyznaczoną przez Inżyniera do działania, jako Inspektor nadzoru i wymienioną w Akcie Umowy.

Inżynier Kontraktu /Inżynier - oznacza osobę wyznaczoną przez Zamawiającego do działania, jako Inżynier wymienioną w Akcie Umowy lub inną osobę wyznaczoną w razie potrzeby przez Zamawiającego z powiadomieniem Wykonawcy.

Kierownik budowy - osoba wyznaczona przez Wykonawcę, posiadająca uprawnienia do pełnienia samodzielnych funkcji technicznych w budownictwie według prawa kraju, upoważniona do kierowania robotami i do występowania w jego imieniu w sprawach realizacji Umowy.

Księga obmiarów - akceptowany przez Inspektora lub Inżyniera kontraktu zeszyt z ponumerowanymi stronami, służący według prawa kraju do wpisywania przez Wykonawcę obmiaru dokonywanych robót w formie wyliczeń, szkiców i ew. dodatkowych załączników. Wpisy w rejestrze obmiarów podlegają potwierdzeniu przez Inspektora lub Inżyniera.

Laboratorium uprawnione - drogowe lub inne laboratorium badawcze, zaakceptowane przez Zamawiającego, niezbędne do przeprowadzenia wszelkich badań i prób związanych z oceną jakości materiałów oraz robót.

Materiały - oznaczają wszelkiego rodzaju rzeczy (inne niż Urządzenia) mające stanowić lub stanowiące część Robót Stałych, włącznie z pozycjami obejmującymi same dostawy, (jeżeli występują), które mogą być dostarczone przez Wykonawcę według Umowy.

Obiekt budowlany - jest to budynek wraz z instalacjami i urządzeniami technicznymi lub budowla lub obiekt małej architektury.

Odpowiednia (bliska) zgodność - zgodność wykonywanych robót z dopuszczonymi tolerancjami, a jeśli przedział tolerancji nie został określony z przeciętnymi tolerancjami, przyjmowanymi zwyczajowo dla danego rodzaju robót budowlanych.

Oferta - oznacza dokument zatytułowany oferta, który został wypełniony przez Wykonawcę i zawiera podpisaną ofertę na Roboty, skierowaną do Zamawiającego.

Plac budowy - oznacza miejsca gdzie mają być realizowane Roboty Stałe i do których mają być dostarczone Urządzenia i Materiały oraz wszelkie inne miejsca wyraźnie w Umowie wyszczególnione, jako stanowiące części Placu Budowy.

Podwykonawca - oznacza każdą osobę wymienioną w Umowie, jako podwykonawca, lub jakkolwiek osobę wyznaczoną, jako podwykonawca, dla części Robót; oraz prawnych następców każdej z tych osób.

Polecenie Inspektora - wszelkie polecenia i dodatkowe lub zmodyfikowane Rysunki, które mogą być konieczne do realizacji Robót i usunięcia wszelkich wad zgodnie z Umową, przekazane Wykonawcy przez Inspektora lub upoważnionego Inżyniera kontraktu, jeśli to tylko możliwe wydawane na piśmie.

Projektant - uprawniona według prawa kraju osoba prawna lub fizyczna będąca autorem dokumentacji projektowej.

Protokół odbioru ostatecznego - oznacza Świadectwo Wykonania Robót po ich całkowitym zakończeniu.

Przedmiar Robót - oznacza dokumenty o takiej nazwie (jeśli są) objęte Wykazami włączone do Dokumentacji projektowej, będący załącznikiem do Specyfikacji Istotnych Warunków Zamówienia.

Przedstawiciel Wykonawcy - oznacza osobę, wymienioną przez Wykonawcę w Umowie lub wyznaczoną w razie potrzeby przez Wykonawcę, która działa w imieniu Wykonawcy.

Przedsięwzięcie budowlane - kompleksowa realizacja.

Rekultywacja - roboty mające na celu uporządkowanie i przywrócenie pierwotnych funkcji terenom naruszonym w czasie realizacji zadania budowlanego.

Roboty - oznaczają Roboty Stałe i Roboty Tymczasowe lub jedno z nich, zależnie co jest odpowiednie.

Roboty Stałe - oznaczają roboty stałe, które mogą być zrealizowane przez Wykonawcę według Umowy.

Roboty Tymczasowe - oznaczają wszystkie tymczasowe roboty wszelkiego rodzaju potrzebne na Placu Budowy do realizacji i ukończenia Robot Stałych oraz usunięcia wszelkich wad.

Rysunki - oznaczają rysunki Robót, włączone do Dokumentacji projektowej, oraz wszelkie rysunki dodatkowe i zmienione, wydane przez (lub w imieniu) Zamawiającego zgodnie z Umową.

Specyfikacja - oznacza dokument zatytułowany (SIWZ) w postępowaniu przetargowym, w ramach, którego zawarta została Umowa pomiędzy Wykonawcą a Zamawiającym.

Specyfikacja techniczna - oznacza dokument zatytułowany Specyfikacja techniczna wykonania i odbioru robót, będący załącznikiem do (SIWZ).

Sprzęt Wykonawcy - oznacza wszystkie aparaty, maszyny, pojazdy i inne rzeczy, potrzebne do realizacji i ukończenia Robót oraz usunięcia wszelkich wad. Jednakże Sprzęt Wykonawcy nie obejmuje Robót Tymczasowych, Sprzętu Zamawiającego (jeżeli występuje), Urządzeń, Materiałów, lub innych rzeczy, mających stanowić lub stanowiących część Robót Stałych.

Sprzęt Zamawiającego - oznacza aparaty, maszyny, pojazdy (jeśli są) udostępnione przez Zamawiającego do użytku Wykonawcy przy realizacji Robót jak podano w Specyfikacji; ale nie obejmuje Urządzeń, jeszcze nie przyjętych przez Zamawiającego.

Strona - oznacza Zamawiającego lub Wykonawcę, w zależności jak tego wymaga kontekst.

Umowa - oznacza Akt Umowny, Warunki Szczególne Umowy, Warunki Ogólne Umowy, Ofertę Wykonawcy wraz z załącznikami, Specyfikacje techniczne wykonania i odbioru robót, Dokumentację projektową, Rysunki, Wykazy, i inne dokumenty (jeśli są) wskazane w Akcie Umowy.

Urządzenia - oznaczają aparaty, maszyny i pojazdy mające stanowić lub stanowiące część Robót Stałych.

Wykazy - oznaczają dokumenty tak zatytułowane, wypełnione przez Wykonawcę i dostarczone wraz z Ofertą i włączone do Umowy. Dokumenty te mogą zawierać Przedmiar Robót, dane, spisy oraz wykazy stawek i/lub cen.

Wykonawca - oznacza osobę(y) wymienioną(e) jako wykonawca w Akcie Umowy oraz prawnych następców tej osoby(ów).

Zadanie budowlane - część przedsięwzięcia budowlanego, stanowiąca odrębną całość konstrukcyjną lub technologiczną, zdolną do samodzielnego spełnienia przewidywanych funkcji techniczno-użytkowych. Zadanie może polegać na wykonywaniu robót związanych z budową.

Załącznik do oferty - oznacza wypełnione strony zatytułowane „Załącznik do oferty”, które są załączone do Oferty i stanowią jej część.

Zamawiający - oznacza osobę, wymienioną, jako Zamawiający w Akcie Umowy oraz prawnych następców tej osoby.

2. OGÓLNE WYMAGANIA DOTYCZĄCE ROBÓT.

Wykonawca robót jest odpowiedzialny za znajomość i jakość ich wykonania oraz ich zgodność z projektem budowlanym (PB), projektem budowlano-wykonawczym (PW), specyfikacjami technicznymi (ST), oraz przepisami prawa budowlanego i sztuką budowlaną.

Zakres robót

Wykonawca powinien zapewnić całość robocizny, materiałów, sprzętu, narzędzi, transportu i dostaw, niezbędnych do wykonania robót objętych umową, zgodnie z jej warunkami, PB, PW, ST i ewentualnymi wskazówkami inspektora nadzoru inwestorskiego. Przed ostatecznym odbiorem robót Wykonawca uporządkuje plac budowy i przyległy teren, dokona rozliczenia wykonanych robót, dostaw inwestorskich i przygotowuje obiekt do przekazania. Wykonawca wykona do dnia odbioru i przedstawi inwestorowi komplet dokumentów powykonawczych budowy, wymagany przepisami prawa budowlanego. Dokona rozliczenia z inwestorem za zużyte media i wynajmowane pomieszczenia.

Zgodność robót z PB, PW i ST

Projekt budowlany (PB), projekt wykonawczy (PW) i Specyfikacje Techniczne (ST) oraz inne dodatkowe dokumenty przekazane przez Inspektora nadzoru inwestorskiego (np. protokoły konieczności na roboty dodatkowe, zamienne i zaniechania) stanowią o zamówionym zakresie i są integralną częścią umowy, a wymagania w nich zawarte są obowiązujące dla Wykonawcy.

Wykonawca nie może wykorzystywać błędów w PW lub ich pomijać. O ich wykryciu powinien natychmiast powiadomić Inspektora nadzoru, który w porozumieniu z Projektantem dokona odpowiednich zmian lub poprawek.

Wszystkie wykonane roboty i dostarczone materiały winny być zgodne PB, PW i ST.

Dane określone w PB, PW i w ST uważane są za wartości docelowe, od których dopuszczalne są odchylenia w ramach określonego przedziału tolerancji.

Cechy materiałów muszą być jednorodne i wykazywać zgodność z określonymi wymogami i ustawami o wyrobach budowlanych, a rozrzuty tych cech nie mogą przekraczać dopuszczalnego przedziału tolerancji.

W przypadku, gdy roboty lub materiały nie będą w pełni zgodne z PB, PW lub ST i wpłynie to na zmianę parametrów wykonanych elementów budowli, to takie materiały winny być niezwłocznie zastąpione innymi, a roboty wykonane od nowa na koszt Wykonawcy.

2.1. Teren budowy

Przekazanie terenu budowy

Wykonawca dostarczy Inwestorowi, w ciągu 7 dni, przed ustalonym w umowie terminem przekazania terenu budowy następujące dokumenty:

- oświadczenia osób funkcyjnych o przyjęciu obowiązków na budowie (kierownik, budowy, kierownicy robót),
- harmonogram prowadzenia prac,
- projekt organizacji prac wraz z planem zabezpieczenia przestrzeni ogólnodostępnych oraz przestrzeni wyłączonych ze zwiedzania,

Inwestor przekaze teren budowy wykonawcy w terminie ustalonym umową.

W dniu przekazania placu budowy Inwestor przekaze Wykonawcy dzienniki budowy wraz ze wszystkimi uzgodnieniami prawnymi i administracyjnymi. Wskaże punkt poboru wody i energii elektrycznej, punkty osnowy geodezyjnej.

Zabezpieczenie terenu budowy

Wykonawca przed przystąpieniem do robót wykona niezbędne wydzielenia, zabezpieczenia i oznakowania przestrzeni dla zwiedzających oraz miejsc, które na czas robót budowlanych zostaną wyłączone z użytkowania dla zwiedzających. Fakt przystąpienia i prowadzenie robót Wykonawca obwieści publicznie w sposób uzgodniony z Inspektorem nadzoru inwestorskiego oraz przez umieszczenie, w miejscach i ilościach określonych przez Inspektora nadzoru inwestorskiego, tablic informacyjnych i ostrzegawczych - w miarę potrzeb podświetlanych. Inspektor nadzoru inwestorskiego określi niezbędny sposób zabezpieczenia i wydzielenia oraz ogrodzenia terenu budowy. Zabezpieczenie prowadzonych robót nie podlega odrębnej zapłacie.

Ochrona i utrzymanie robót

Wykonawca będzie odpowiedzialny za ochronę robót i za wszelkie materiały i urządzenia używane do robót od daty rozpoczęcia do daty zakończenia robót i przekazanie obiektu Zamawiającemu. Wykonawca będzie utrzymywać roboty do czasu odbioru ostatecznego. Utrzymanie powinno być prowadzone w taki sposób, aby obiekt lub jego elementy były w zadowalającym stanie przez cały czas, do momentu odbioru ostatecznego.

Jeśli Wykonawca w jakimkolwiek czasie zaniedba utrzymanie, to na polecenie Inspektora nadzoru powinien rozpocząć roboty utrzymaniowe nie później niż w 24 godziny po otrzymaniu tego polecenia, pod rygorem wstrzymania robót z winy Wykonawcy.

2.2. Powiązania prawne i odpowiedzialność prawna

Stosowanie się do ustaleń prawa i innych przepisów

Wykonawca zobowiązany jest znać i stosować wszystkie przepisy powszechnie obowiązujące oraz przepisy (wydane przez odpowiednie władze miejscowe), które są w jakichkolwiek sposób związane z robotami oraz musi być w pełni odpowiedzialny za ich przestrzeganie podczas prowadzenia budowy.

Wykonawca będzie przestrzegać praw patentowych lub innych praw własności i będzie w pełni odpowiedzialny za wypełnienie wszystkich wymagań prawnych dotyczących wykorzystania opatentowanych rozwiązań projektowych, urządzeń, materiałów lub metod. W sposób ciągły powinien informować Inspektora o swoich działaniach, przedstawiając kopie zezwoleń i inne odnośne dokumenty.

Jeśli nie dotrzymanie w/w wymagań spowoduje następstwa finansowe lub prawne to w całości obciążą one Wykonawcę.

Ochrona własności publicznej i prywatnej

Wykonawca jest zobowiązany do ochrony przed uszkodzeniem lub zniszczeniem własności publicznej lub prywatnej. Jeżeli w związku z zaniedbaniem, niewłaściwym prowadzeniem robót lub brakiem koniecznych działań ze strony Wykonawcy nastąpi uszkodzenie lub zniszczenie własności prywatnej lub publicznej to Wykonawca, na swój koszt, naprawi lub odtworzy uszkodzoną własność. Stan uszkodzonej, a naprawionej własności powinien być nie gorszy niż przed powstaniem uszkodzenia.

Wykonawca odpowiada za ochronę wszelkich instalacji znajdujących się w obiekcie w obszarze działań związanych ze zleconymi zgodnie umową robotami budowlanymi. Wykonawca zapewni w czasie trwania robót właściwe oznakowanie i zabezpieczenie przed uszkodzeniem tych instalacji i urządzeń w szczególności farb i powłok malarskich, konstrukcji p.poż.

Ochrona środowiska w czasie wykonywania robót

Wykonawca ma obowiązek znać i stosować, w czasie prowadzenia robót, wszelkie przepisy ochrony środowiska naturalnego.

W okresie trwania robót Wykonawca będzie:

- podejmować wszystkie uzasadnione kroki zmierzające do stosowania przepisów i norm dotyczących ochrony środowiska na terenie budowy oraz będzie unikał uszkodzeń lub uciążliwości dla osób lub własności prywatnej i społecznej, a wynikających ze skażenia środowiska, hałasu lub innych przyczyn powstałych w następstwie jego sposobu działania;
- miał szczególny wzgląd na prace sprzętu budowlanego (spalinowego, elektrycznego) używanego na budowie. Stosowany sprzęt nie może powodować zniszczeń w środowisku naturalnym. Opłaty i kary za przekroczenia norm, określonych w odpowiednich przepisach dotyczących środowiska, obciążają Wykonawcę;
- wszystkie skutki ujawnione po okresie realizacji robót, a wynikające z zaniedbań w czasie realizacji robót, obciążają Wykonawcę.

Materiały szkodliwe dla otoczenia

Materiały, które w sposób trwały są szkodliwe dla otoczenia, nie będą dopuszczone do użycia. Nie wolno stosować materiałów wywołujących szkodliwe promieniowanie o natężeniu większym od dopuszczalnego. Wszystkie materiały użyte do robót muszą mieć świadectwa dopuszczenia do stosowania wydane przez uprawnioną jednostkę, jednoznacznie określające brak szkodliwego oddziaływania tych materiałów na środowisko.

Utylizacja materiałów szkodliwych pochodzących z demontażu należy do Wykonawcy i nie podlega dodatkowej opłacie.

Ochrona przeciwpożarowa

Wykonawca będzie przestrzegać przepisów ochrony przeciwpożarowej.

Sprawny sprzęt przeciwpożarowy, wymagany przez odpowiednie przepisy, Wykonawca rozmieści na terenie budowy, w pomieszczeniach biurowych i magazynowych oraz przy maszynach i w pojazdach mechanicznych. Materiały łatwopalne będą składowane w sposób zgodny z odpowiednimi przepisami i zabezpieczone przed dostępem osób trzecich.

Prace pożarowo niebezpieczne wykonywane będą na zasadach uzgodnionych z przedstawicielami użytkownika nieruchomości.

Wykonawca będzie odpowiedzialny zarówno pod względem prawnym jak i finansowym za wszystkie straty spowodowane pożarem wywołanym jego działalnością przy realizacji robót przez personel Wykonawcy.

Wykonawca odpowiadać będzie za straty spowodowane przez pożar wywołany przez osoby trzecie powstały w wyniku zaniedbań w zabezpieczeniu budowy i materiałów niebezpiecznych.

Bezpieczeństwo i higiena pracy (bhp.)

Podczas realizacji robót Wykonawca przestrzegać będzie przepisów dotyczących bhp prawa pracy. W szczególności Wykonawca ma obowiązek zadbać, aby personel nie wykonywał pracy w warunkach niebezpiecznych, szkodliwych dla zdrowia oraz niespełniających odpowiednich wymagań sanitarnych.

Wykonawca zapewni i będzie utrzymywał wszelkie urządzenia zabezpieczające, socjalne oraz sprzęt i odpowiednią odzież dla ochrony życia i zdrowie osób zatrudnionych na budowie oraz dla zapewnienia bezpieczeństwa publicznego. Uznaje się, że wszystkie koszty związane z wypełnieniem wymagań określonych powyżej nie podlegają odrębnej zapłacie i są uwzględnione w cenie kosztorysowej jak również nadgodziny czy praca w godzinach nocnych oraz w święta.

Ograniczenie obciążeń osi pojazdów

Wykonawca stosować się będzie do ustawowych ograniczeń obciążenia na oś przy transporcie materiałów i wyposażenia na i z terenu robót. Uzyska on wszelkie niezbędne zezwolenia od władz co do przewozu nietypowych wagowo ładunków i w sposób ciągły będzie o każdym takim przewozie powiadamiał Inspektora Nadzoru. Pojazdy i ładunki powodujące nadmierne obciążenie osiowe nie będą dopuszczone na świeżo ukończony fragment budowy w obrębie terenu budowy i Wykonawca będzie odpowiadał za naprawę wszelkich robót w ten sposób uszkodzonych, zgodnie z poleceniami Inspektora Nadzoru oraz czystość strefy robót.

3. WYMAGANIA DOTYCZĄCE MATERIAŁÓW, SPRZĘTU I TRANSPORTU

3.1. Materiały

Akceptowanie użytych materiałów

Co najmniej na tydzień przed zaplanowanym wykorzystaniem jakichkolwiek materiałów przeznaczonych do robót Wykonawca przedstawi szczegółowe informacje w formie pisemnej na karcie materiałowej, dotyczące proponowanego źródła wytwarzania, zamawiania oraz odpowiednie świadectwa badania jakości w celu zatwierdzenia przez Inspektora Nadzoru Inwestorskiego. Zatwierdzenie jednego materiału z danego źródła nie oznacza automatycznego zatwierdzenia pozostałych materiałów z tego źródła.

Wykonawca zobowiązany jest do prowadzenia badań w celu udokumentowania, że materiały uzyskane z dopuszczalnego źródła w sposób ciągły spełniają wymagania ST w czasie prowadzenia robót i zgodne są z ustawą o wyrobach budowlanych.

Jeżeli materiały z akceptowanego źródła są niejednorodne lub nie zadawalającej jakości, Wykonawca powinien zmienić źródło zaopatrywania w materiały.

Materiały wykończeniowe stosowane na płaszczyznach widocznych z jednego miejsca powinny być z tej samej partii materiału w celu zachowania tych samych właściwości kolorystycznych w czasie całego procesu eksploatacji i odebrania przez projektanta.

Wariantowe stosowanie materiałów

Jeśli dokumentacja projektowa lub ST przewidują możliwość wariantowego zastosowania rodzaju materiału w wykonywanych robotach, Wykonawca powiadomi Inspektora Nadzoru o swoim zamiarze co najmniej na 2 tygodnie przed użyciem materiału, albo w okresie dłuższym, jeśli będzie to wymagane dla badań prowadzonych przez Inspektora Nadzoru i Projektanta. Wybrany i zaakceptowany wariant lub rodzaj materiału nie może być później zmieniany bez zgody Inspektora Nadzoru oraz Projektanta.

Materiały nieodpowiadające wymaganiom

Materiały nieodpowiadające wymaganiom zostaną przez Wykonawcę wywiezione na własny koszt z terenu budowy. Wbudowanie materiałów bez akceptacji osób nadzorujących Wykonawca wykonuje na własne ryzyko licząc się z tym, że roboty nie zostaną przyjęte i nie będą zapłacone.

Inspekcja wytwórni materiałów i elementów

Wytwórnice materiałów i elementów, zarówno przed jak i po akceptacji Inspektora nadzoru inwestorskiego, mogą być kontrolowane w celu sprawdzenia zgodności stosowanych metod produkcyjnych z wymaganiami ST.

W czasie przeprowadzania inspekcji należy zapewnić:

- współpracę i pomoc Wykonawcy,
- wolny dostęp, w dowolnym czasie, do tych części wytwórni, gdzie odbywa się proces produkcji materiałów przeznaczonych do wbudowania na terenie budowy.

Przechowywanie i składowanie materiałów

Wykonawca zapewni, aby tymczasowo składowane materiały, (do czasu, gdy będą one potrzebne do wbudowania) były zabezpieczone przed zniszczeniem, zachowały swoją jakość i właściwości oraz były dostępne do kontroli przez Inspektora nadzoru inwestorskiego. Przechowywanie materiałów musi się odbywać na zasadach i w warunkach odpowiednich dla danego materiału oraz w sposób skutecznie zabezpieczający przed dostępem osób trzecich (tu zwiedzających).

Wszystkie miejsca czasowego składowania materiałów powinny być po zakończeniu robót doprowadzone przez Wykonawcę do ich pierwotnego stanu, na jego koszt.

3.2. Sprzęt

Wykonawca jest zobowiązany do używania jedynie takiego sprzętu, który nie spowoduje niekorzystnego wpływu na jakość wykonywanych robót i będzie gwarantować przeprowadzenie robót, zgodnie z zasadami określonymi w PB, PW i ST.

W przypadku braku ustaleń w wymienionych dokumentach, zasady pracy sprzętu powinny być uzgodnione i zaakceptowane przez Inspektora nadzoru inwestorskiego.

Sprzęt należący do Wykonawcy lub wynajęty do wykonania robót musi być utrzymany w dobrym stanie technicznym i w gotowości do pracy, musi posiadać aktualną legalizację, kalibrację.

Wykonawca dostarczy, na żądanie, Inspektorowi nadzoru inwestorskiego kopie dokumentów potwierdzających dopuszczenie sprzętu do użytkowania, tam gdzie jest to wymagane przepisami.

Jeżeli przewiduje się możliwość wariantowego użycia sprzętu przy wykonywanych robotach, Wykonawca powiadomi Inspektora Nadzoru o swoim zamiarze wyboru i uzyska jego akceptację.

Wybrany sprzęt po akceptacji, nie może być później zmieniany bez zgody Inspektora.

Jakikolwiek sprzęt, maszyny, urządzenia i narzędzia niegwarantujące zachowania warunków technologicznych, nie zostaną przez Inspektora nadzoru inwestorskiego dopuszczone do robót.

Wykonawca jest zobligowany do skalkulowania kosztów kosztorysowych, jednorazowych sprzętu w cenie jednostkowej robót, do których ten sprzęt jest przeznaczony. Koszty transportu sprzętu nie podlegają oddzielnej zapłacie.

3.3. Transport

Wykonawca jest zobowiązany do stosowania jedynie takich środków transportu, które nie wpłyną niekorzystnie na jakość wykonywanych robót i na właściwości przewożonych materiałów.

Wykonawca będzie usuwał, na bieżąco i na własny koszt, wszelkie zanieczyszczenia spowodowane jego pojazdami na drogach publicznych i na dojazdach na teren budowy i samym terenie budowy.

4. WYMAGANIA DOTYCZĄCE WYKONANIA ROBÓT

4.1. Ogólne zasady wykonania robót

Wykonawca odpowiedzialny jest za prowadzenie robót zgodnie z umową oraz za jakość stosowanych materiałów i wykonywanych robót, za ich zgodność z PB i PW, wymaganiami ST, programem zapewnienia jakości PZJ oraz poleceniami Inspektora nadzoru inwestorskiego.

Wykonawca ponosi odpowiedzialność za dokładne wyznaczenie wysokości wszystkich elementów konstrukcji w ramach działania uprawnionego geodety i jego operatów, zgodnie z wymiarami i rzędnymi określonymi w PW lub przekazanymi przez Inspektora Nadzoru.

Następstwa jakiegokolwiek błędu spowodowanego przez Wykonawcę w wytyczeniu i wyznaczaniu robót zostaną, jeśli wymagać tego będzie Inspektor Nadzoru, poprawione przez Wykonawcę na własny koszt.

Sprawdzenie wytyczenia robót lub wyznaczenia wysokości przez Inspektora Nadzoru Kontraktu nie zwalnia Wykonawcy od odpowiedzialności za ich dokładność.

4.2. Decyzja i polecenie Inspektora nadzoru inwestorskiego

Decyzje Inspektora Nadzoru dotyczące akceptacji lub odrzucenia materiałów i elementów robót będą oparte na wymaganiach sformułowanych w umowie, PB, PW, ST, PN, innych normach i instrukcjach.

Inspektor Nadzoru jest upoważniony do inspekcji wszystkich robót i kontroli wszystkich materiałów dostarczonych na budowę lub na niej produkowanych.

Polecenia Inspektora Nadzoru będą wykonywane nie później niż w czasie przez niego wyznaczonym, po ich otrzymaniu przez Wykonawcę, pod groźbą zatrzymania robót.

Ewentualne skutki finansowe z tytułu niedotrzymania terminu poniesie Wykonawca.

W przypadku opóźnień realizacyjnych budowy, stwarzających zagrożenie dla finalnego zakończenia robót, Inspektor ma prawo wprowadzić nowego podwykonawcę na określone roboty na koszt Wykonawcy.

5. KONTROLA JAKOŚCI ROBÓT.

5.1. Zasady kontroli jakości i robót

Wykonawca odpowiedzialny jest za pełną kontrolę robót i jakości materiałów. Wykonawca zapewni odpowiedni system kontroli obejmujący personel, laboratorium, sprzęt, zaopatrzenie i wszystkie urządzenia niezbędne do prowadzenia kontroli robót. Minimalne wymagania co do zakresu badań i ich częstotliwości są określone w ST i normach koniecznych, do wykonania robót zgodnie z PB i PW.

5.2. Pobieranie próbek

Próbki będą pobierane losowo. Zaleca się stosowanie statystycznych metod pobierania próbek, opartych na zasadzie, że wszystkie jednostkowe elementy produkcji mogą być z jednakowym prawdopodobieństwem wytypowane do badań.

Inspektor Nadzoru będzie mieć zapewnioną możliwość udziału w pobieraniu próbek. Na zlecenie Inspektora Nadzoru Wykonawca będzie przeprowadzać dodatkowe badania tych materiałów, które budzą wątpliwości co do jakości, o ile kwestionowane materiały nie zostaną przez Wykonawcę usunięte lub ulepszone z własnej woli. Koszty tych dodatkowych badań pokrywa Wykonawca tylko w przypadku stwierdzenia usterek; w przeciwnym przypadku koszty te pokrywa Zamawiający.

Pojemniki do pobierania próbek będą dostarczone przez Wykonawcę i zatwierdzone przez Inspektora Nadzoru. Próbki dostarczone przez Wykonawcę do badań wykonywanych przez Zamawiającego będą odpowiednio opisane i oznakowane, w sposób zaakceptowany przez Inspektora Nadzoru.

5.3. Badania i pomiary

Wszystkie badania i pomiary będą przeprowadzane zgodnie z wymaganiami norm i instrukcji. Przed przystąpieniem do pomiarów lub badań. Wykonawca powiadomi Inspektora Nadzoru o rodzaju, miejscu i terminie pomiaru lub badania.

Po wykonaniu pomiaru lub badania Wykonawca przedstawi na piśmie ich wyniki do akceptacji przez Inspektora Nadzoru. Wyniki przechowywane będą na terenie budowy i okazywane na każde żądanie Inspektora Nadzoru.

5.4. Raporty z badań

Wykonawca będzie przekazywać Zamawiającemu kopie raportów z wynikami badań jak najszybciej, nie później jednak niż w terminie określonym w programie zapewnienia jakości. Wyniki badań (kopie) będą przekazywane Zamawiającemu na formularzach według dostarczonego przez niego wzoru lub innych, przez niego zaaprobowanych.

5.5. Badania prowadzone przez Inspektora nadzoru inwestorskiego

Inspektor będzie oceniać zgodność materiałów i robót z wymaganiami ST na podstawie wyników dostarczonych przez Wykonawcę. Jeżeli wyniki tych badań wykażą, że raporty Wykonawcy nie są wiarygodne, to Inspektor Nadzoru zleci przeprowadzenie powtórnych lub dodatkowych badań. W tym przypadku całkowite koszty powtórnych lub dodatkowych badań poniesie Wykonawca. W przypadku powtarzania się niewiarygodności w prowadzeniu badań przez Wykonawcę, Inspektor może wprowadzić stały, niezależny nadzór nad badaniami. Koszt tego nadzoru poniesie Wykonawca.

5.6. Atesty jakości materiałów i urządzeń

Przed wykonaniem badań jakości materiałów przez Wykonawcę, Inspektor Nadzoru może dopuścić do użycia materiały posiadające atest producenta stwierdzający ich pełną zgodność z warunkami podanymi w OST i SST i ustawą o wyrobach budowlanych.

W przypadku materiałów, dla których atesty są wymagane przez ST, każda partia materiału dostarczona na budowę winna posiadać atest określający w sposób jednoznaczny jej cechy.

Produkty przemysłowe muszą posiadać atesty wydane przez producenta, poparte w razie potrzeby wynikami wykonanych przez niego badań. Kopie wyników tych badań będą dostarczone przez Wykonawcę Inspektorowi Nadzoru. Materiały posiadające atesty, a urządzenia ważne legalizacje, mogą być badane w dowolnym czasie.

Atesty i legalizacje przechowywane będą na terenie budowy i okazywane Inspektorowi na każde żądanie.

5.7. Dokumenty budowy

Dziennik budowy

Dziennik budowy jest wymaganym dokumentem prawnym obowiązującym Inwestora i Wykonawcę w okresie trwania budowy. Obowiązek prowadzenia dziennika budowy spoczywa na Wykonawcy.

Zapisy w dzienniku budowy będą dokonywane na bieżąco i będą dotyczyć przebiegu robót, stanu bezpieczeństwa ludzi i mienia oraz technicznej i ekonomicznej strony budowy. Każdy zapis w dzienniku budowy będzie opatrzony datą jego dokonania, podpisem osoby, która dokonała zapisu, z podaniem imienia i nazwiska oraz stanowiska służbowego. Zapisy będą czytelne, dokonywane trwałą techniką, w porządku chronologicznym, bezpośrednio jeden po drugim, bez przerw.

Załączone do dziennika budowy protokoły i inne dokumenty będą oznaczone kolejnym numerem załącznika, opatrzone datą i podpisem Wykonawcy oraz Inspektora Nadzoru.

Do dziennika budowy należy wpisywać w szczególności:

- datę przyjęcia i zakres obowiązków osób funkcyjnych na budowie,

- datę przyjęcia placu budowy,
- datę rozpoczęcia robót,
- uzgodnienie przez Inspektora PZJ i harmonogramów robót,
- terminy rozpoczęcia i zakończenia poszczególnych elementów robót,
- przebieg robót, trudności i przeszkody w ich prowadzeniu, okresy i przyczyny przerw w robotach,
- uwagi i polecenia Inspektora nadzoru,
- daty wstrzymania robót z podaniem przyczyn ich wstrzymania,
- zgłoszenia i daty odbioru robót zanikających, ulegających zakryciu, częściowych i końcowych odbiorów robót,
- wyjaśnienia, uwagi i propozycje Wykonawcy,
- stan pogody i temperatury powietrza w okresie wykonywania robót podlegających ograniczeniom lub wymaganiom szczególnym w związku z warunkami klimatycznymi,
- zgodność rzeczywistych warunków geotechnicznych z ich opisem w PB i PW,
- dane dotyczące czynności geodezyjnych dokonywanych przed i w trakcie wykonywania robót,
- dane dotyczące sposobu zabezpieczenia robót,
- dane dotyczące jakości materiałów oraz wyniki przeprowadzonych badań z podaniem autora badań,
- wyniki prób poszczególnych elementów budowli z podaniem kto je prowadził,
- inne istotne informacje o przebiegu robót.

Propozycje, uwagi i wyjaśnienia Wykonawcy, wpisane do dziennika budowy będą przedstawione Inspektorowi do akceptacji.

Decyzje Inspektora Nadzoru wpisane do dziennika budowy Wykonawca podpisuje z uzasadnieniem stanowiska ich przyjęcia.

Wpis projektanta do dziennika budowy obliguje Inspektora i Wykonawcę do ustosunkowania się do jego treści.

Księga obmiaru robót.

Nie jest wymagana, ale jej założenia może zażądać Inspektor nadzoru w przypadku robót o dużym stopniu skomplikowania. Księga obmiaru robót będzie wtedy jedynie dokumentem kontrolnym. Nie stanowi ona podstawy do zapłaty za wykonane roboty. Podstawą do wystawienia faktury będzie załączony oryginał protokołu odbioru poszczególnych elementów potwierdzony przez Inspektora w oparciu o procentowe zaawansowanie robót.

Obmiary wykonanych robót prowadzi się w jednostkach przyjętych w SST.

Księga obmiaru robót zawiera karty obmiaru robót z:

- numerem kolejnym karty,
- podstawą wyceny i opisem robót,
- ilością przedmiarową robót,
- datą obmiaru,
- obmiarem przeprowadzonym zgodnie z zasadami podanymi w pkt. 6 niniejszej OST,
- ilością robót wykonanych od początku budowy.

Księga obmiaru robót (jeśli wymagana) musi być przedstawiona Inspektorowi do sprawdzenia po wykonaniu robót, ale przed ich zakryciem.

Dokumenty laboratoryjne

Atesty materiałów, orzeczenia o jakości materiałów, recepty robocze i wyniki badań sporządzone przez Wykonawcę będą stanowić załącznik do protokołu odbioru.

Pozostałe dokumenty budowy

Do dokumentów budowy zalicza się także:

- decyzję o pozwoleniu na budowę,
- tablica informacyjna zgodnie z Prawem budowlnym,
- plan BIOZ,
- protokół przekazania placu budowy,
- harmonogram budowy,
- umowy cywilnoprawne z osobami trzecimi i inne umowy cywilnoprawne,
- protokoły odbioru robót,
- protokoły z porad i ustaleń,
- dowody przekazania materiałów z demontażu, dowody utylizacji materiałów z demontażu podlegające utylizacji, rachunki zapłaty za utylizację,
- korespondencja na budowie.

Przechowywanie dokumentów budowy

Dokumenty budowy będą przechowywane na budowie w miejscu odpowiednio zabezpieczonym. Zaginięcie któregośkolwiek z dokumentów spowoduje jego natychmiastowe odtworzenie w formie przewidzianej prawem.

Dokumenty budowy będą zawsze dostępne dla Inspektora Nadzoru i przedstawiane na życzenie Inwestora.

6. OBMIAR ROBÓT.

6.1. Ogólne zasady obmiaru robót

Obmiar robót będzie odzwierciedlał faktyczny zakres wykonywanych robót zgodnie z PB, PW i ST, w jednostkach ustalonych w kosztorysie ofertowym.

Obmiaru robót dokonuje Wykonawca po powiadomieniu Inspektora Nadzoru o zakresie obmierzanych robót i terminie obmiaru, co najmniej na trzy dni przed terminem obmiaru.

Wyniki obmiaru wpisywane będą do Księgi obmiaru robót. Jakikolwiek błąd lub przeoczenie (opuszczenie) nie zwalnia Wykonawcy od obowiązku ukończenia wszystkich robót. Błędne dane zostaną poprawione wg ustaleń Inspektora Nadzoru dostarczonych Wykonawcy na piśmie.

Obmiar gotowych robót będzie przeprowadzony z częstością wymaganą do umownych płatności.

6.2. Urządzenia i sprzęt pomiarowy

Do pomiaru używane będą tylko sprawne narzędzia pomiarowe, posiadające czytelną skalę, jednoznacznie określającą wykonany pomiar.

Urządzenia i sprzęt pomiarowy zostaną dostarczone przez Wykonawcę. Jeżeli urządzenia te lub sprzęt wymagają badań atestujących to Wykonawca będzie posiadać ważne świadectwa legalizacji i kalibracji. Wszystkie urządzenia pomiarowe będą przez Wykonawcę utrzymywane w dobrym stanie, w całym okresie trwania robót.

6.3. Czas przeprowadzania obmiaru

Obmiary będą przeprowadzane przed ostatecznym odbiorem robót, a także w przypadku występowania dłuższych przerw w robotach oraz w przypadku zmiany Wykonawcy.

6.4. Wykonywanie obmiaru robót

Roboty pomiarowe do obmiaru oraz nieodzowne obliczenia wykonywane będą w sposób zrozumiały i jednoznaczny. Wykonany obmiar robót zawierać będzie:

- podstawę wyceny i opis robót,
- ilość przedmiarową robót (z kosztorysu ofertowego),
- datę obmiaru,
- miejsce obmiaru przez podanie: nr pomieszczenia, nr detalu, elementu, wykonanie szkicu pomocniczego,
- obmiar robót z podaniem składowych obmiaru w kolejności:
długość x szerokość x głębokość x wysokość x ilość = wynik obmiaru,
- ilość robót wykonanych od początku budowy,
- dane osoby sporządzającej obmiaru.

7. ODBIÓR ROBÓT

7.1. Rodzaje odbiorów

Roboty podlegają następującym odbiorom robót, dokonywanym przez Inspektora:

- odbiorowi robót zanikających,
- odbiorowi częściowemu, elementów robót,
- odbiorowi końcowemu, ostatecznemu,
- odbiorowi pogwarancyjnemu.

7.2. Odbiór robót zanikających i ulegających zakryciu

Odbiór robót zanikających i ulegających zakryciu polega na finalnej ocenie ilości i jakości wykonywanych robót, które w dalszym procesie realizacji ulegną zakryciu.

Odbioru robót dokonuje Inspektor Nadzoru o ile został powołany wraz z komisją powołaną przez zamawiającego.

Gotowość danej części robót zgłasza Wykonawca wpisem do dziennika budowy i jednoczesnym powiadomieniem Inspektora Nadzoru. Odbiór przeprowadzony będzie niezwłocznie, nie później jednak, niż w ciągu 3 dni od daty zgłoszenia wpisem do dziennika budowy i powiadomieniem o tym także Inspektora.

7.3. Odbiór częściowy

Odbiór częściowy polega na ocenie ilości i jakości wykonanych części robót, elementu robót.

Odbioru robót dokonuje Inspektora Nadzoru .

Gotowość danej części robót do odbioru zgłasza Wykonawca wpisem do dziennika budowy z jednoczesnym powiadomieniem Inspektora. Odbiór przeprowadzony będzie niezwłocznie, nie później jednak, niż w ciągu 3 dni od daty zgłoszenia wpisem do dziennika budowy i powiadomienia o tym fakcie Inspektora.

7.4. Odbiór ostateczny (końcowy)

Odbiór ostateczny polega na finalnej ocenie rzeczywistego wykonania całości robót w odniesieniu do ich ilości, jakości i wartości. Całkowite zakończenie robót oraz gotowość do odbioru ostatecznego będzie stwierdzona przez Wykonawcę wpisem do dziennika budowy z bezzwłocznym powiadomieniem na piśmie o tym fakcie Inspektora.

Osiągnięcie gotowości do odbioru musi potwierdzić wpisem do dziennika budowy Inspektor nadzoru inwestorskiego. Wykonawca przekaze Inspektorowi nadzoru kompletny operat

kolaudacyjny, zawierający dokumenty zgodnie z wykazem zawartym w pkt. 7.6. niniejszej OST. W terminie 7 dni od daty potwierdzenia gotowości do odbioru Inwestor powiadomi pisemnie Wykonawcę o dacie rozpoczęcia odbioru i składzie powołanej komisji kolaudacyjnej. Rozpoczęcie prac komisji nastąpi nie później niż przed upływem terminu określonego w umowie.

Komisja odbierająca roboty dokona ich oceny jakościowej na podstawie przedłożonych dokumentów, wyników badań i pomiarów, oceny wizualnej oraz zgodności wykonania robót z PB, PW, PN i ST. W toku odbioru ostatecznego komisja zapozna się z realizacją robót, zwłaszcza w zakresie wykonania robót uzupełniających i robót poprawkowych.

W przypadku niewykonania wyznaczonych robót poprawkowych lub robót uzupełniających komisja przerwie swoje czynności i ustali nowy termin odbioru ostatecznego.

W przypadku stwierdzenia przez komisję, że jakość wykonanych robót w poszczególnych asortymentach nieznacznie (do 5% wartości danego elementu) odbiega od wymaganej według PB, PW lub ST z uwzględnieniem tolerancji i nie ma większego wpływu na cechy eksploatacyjne obiektu i bezpieczeństwo osób i mienia, komisja dokona potrąceń, oceniając pomniejszoną wartość wykonanych robót w stosunku do wymagań przyjętych w umowie.

7.5. Odbiór pogwarancyjny

Odbiór pogwarancyjny polega na ocenie wykonanych robót związanych z usunięciem wad stwierdzonych przy odbiorze ostatecznym i zaistniałych w okresie gwarancyjnym. Odbiór pogwarancyjny będzie dokonany na podstawie oceny wizualnej obiektu z uwzględnieniem zasad odbioru ostatecznego.

7.6. Dokumenty odbioru ostatecznego

Podstawowym dokumentem do dokonania odbioru ostatecznego robót jest protokół odbioru ostatecznego sporządzony wg wzoru ustalonego przez Inwestora.

Do odbioru ostatecznego Wykonawca jest zobowiązany przygotować operat kolaudacyjny zawierający:

- PB powykonawczy z naniesionymi zmianami wykonawczymi.
- Dziennik budowy – oryginał i kopię,
- Obmiar robót (jeśli wymagany),
- Wyniki pomiarów kontrolnych (operaty geodezyjne),
- Atesty jakościowe, aprobaty, normy wbudowanych materiałów,
- Dokumenty potwierdzające legalizację wbudowanych urządzeń,
- Sprawozdania techniczne z prób ruchowych,
- Protokoły prób i badań oraz sprawdzeń w tym instalacji i urządzeń p.poż.,
- Protokoły odbioru robót zanikających,
- Rozliczenie z demontażu, rachunki za śmieci, utylizację,
- Wykaz wbudowanych urządzeń (środków trwałych) i przekazywanych instrukcji obsługi,
- Wykaz przekazywanych kluczy,
- Oświadczenia osób funkcyjnych na budowie wymagane Prawem Budowlanym,
- Inne dokumenty wymagane przez Inwestora w tym protokoły z przeszkoleń p.poż, instrukcję bezpieczeństwa pożarowego oraz plan wraz z instrukcją ewakuacji

W przypadku, gdy zdaniem komisji, roboty pod względem przygotowania dokumentacyjnego nie będą gotowe do odbioru ostatecznego, komisja w porozumieniu z Wykonawcą wyznaczy ponowny termin tego odbioru.

Wszystkie zarządzone przez komisję roboty poprawkowe lub uzupełniające będą zestawione wg wzoru ustalonego przez Inwestora, wykonane i zgłoszone pismem przez Wykonawcę do odbioru w terminie ustalonym przez komisję.

8. PODSTAWY PŁATNOŚCI

8.1. Ustalenia ogólne

Cena uwzględnia wszystkie czynności, wymagania i badania składające się na jej wykonanie, określone w ST i PB oraz PW.

Cena obejmuje:

- robociznę,
- wartość zużytych materiałów wraz z kosztami ich zakupu,
- wartość pracy sprzętu wraz z kosztami jednorazowymi (sprowadzenia sprzętu na plac budowy i z powrotem, montaż i demontaż na stanowisku pracy),
- koszty pośrednie, w skład których wchodzi: płace personelu i kierownictwa zakładu, pracowników nadzoru i laboratorium, geodety, wydatki dotyczące bhp, usługi obce na rzecz budowy, ubezpieczenia, koszty zarządu przedsiębiorstwa Wykonawcy, koszty eksploatacji zaplecza, dokumentów wymaganych,
- zysk kalkulacyjny zawierający ewentualne ryzyko Wykonawcy z tytułu wydatków, które mogą wystąpić w czasie realizacji robót.

Podstawą do wystawienia faktury za wykonanie robót będzie, potwierdzony przez Inspektora Nadzoru, protokół częściowego wykonania i odbioru robót ustalony w oparciu o procentowe zaawansowanie robót w danej branży dla poszczególnych elementów robót. Szczegóły rozliczenia Wykonawcy z Inwestorem regulują zapisy umowy.

8.2. Warunki Umowy i wymagania ogólne OST

Koszt dostosowania się do wymagań warunków Umowy i wymagań ogólnych zawartych w niniejszej OST obejmuje wszystkie warunki określone w wymienionych. dokumentach, a niewyszczególnione w kosztorysie.

9. PRZEPISY ZWIĄZANE

- Ustawa z dnia 7 lipca 1994 r. - Prawo budowlane (Dz.U. z 2003r. Nr 207, poz. 2016 z późniejszymi zmianami)
- Ustawa z dnia 21 marca 1985r. o drogach publicznych (Dz.U. z 2000r.Nr 71, poz. 838 z późniejszymi zmianami)
- Rozporządzenie Ministra Infrastruktury z dnia 26.06.2002r. w sprawie dziennika budowy montażu i rozbiórki tablicy informacyjnej oraz ogłoszenia zawierającego dane dotyczące bezpieczeństwa pracy i ochrony zdrowia (Dz.U. z 2002r.Nr 108, poz. 953).
- Rozporządzenie Ministra Infrastruktury z dnia 6 lutego 2003r. w sprawie bezpieczeństwa pracy i higieny pracy podczas wykonywania robót budowlanych (Dz.U. z 2003r.Nr 47, poz. 401)
- Rozporządzenie Ministra Infrastruktury z dnia 2 września 2004r w sprawie szczegółowego zakresu i formy dokumentacji projektowej, specyfikacji technicznych wykonania i odbioru robót budowlanych oraz programu funkcjonalno-użytkowego.
- Rozporządzenie Ministra Infrastruktury z dnia 23 czerwca 2003r. w sprawie informacji dotyczącej bezpieczeństwa pracy i ochrony zdrowia oraz planu bezpieczeństwa i ochrony zdrowia. (Dz. U. 120, poz. 1126)
- „Warunki techniczne wykonania i odbioru robót budowlano-montażowych” Arkady, Warszawa 1997
- Ustawa o wyrobach budowlanych z dnia 16 kwietnia 2004 (Dz.U.04.92.881).

SPECYFIKACJA TECHNICZNA
WYKONANIA I ODBIORU ROBÓT BUDOWLANYCH

SST 01
ROBOTY ZIEMNE

SPIS TREŚCI

1. WSTĘP	19
1.1. Przedmiot ST.....	19
1.2. Zakres stosowania ST.....	19
1.3. Określenia podstawowe.....	19
1.4. Zakres robot objętych ST.....	20
1.5. Ogólne wymagania dotyczące robót	20
2. MATERIAŁY.....	20
2.1. Zasady wykorzystania gruntów.....	20
3. SPRZĘT.....	21
4. TRANSPORT.....	21
5. WYKONANIE ROBÓT.....	22
5.1. Wymagania ogólne	22
5.2. Roboty pomiarowe	22
5.3. Roboty przygotowawcze	25
5.4. Wykonanie wykopów – zasady prowadzenia robót.....	27
5.5. Wykonywanie nasypów.....	30
6. KONTROLA JAKOŚCI ROBÓT	35
6.1. Zasady ogólne kontroli jakości robót	35
6.2. Badania i pomiary w czasie wykonywania robót ziemnych - dokumenty kontrolne.....	35
7. OBMIAR ROBÓT	37
8. ODBIÓR ROBÓT	37
9. PODSTAWA PŁATNOŚCI.....	37
10. PRZEPISY ZWIĄZANE	38

1. WSTEP

1.1. Przedmiot ST

Przedmiotem niniejszej szczegółowej specyfikacji technicznej są wymagania dotyczące wykonania i odbioru robót ziemnych dla inwestycji polegającej na wykonaniu izolacji przeciwwilgociowej fundamentów oraz osuszania ścian wewnętrznych budynku ośrodka zdrowia w Łeknie gmina Wągrowiec działka nr 265/12.

Klasyfikacja wg Wspólnego Słownika Zamówień (CPV)

Grupa	Klasa	Kategoria	Opis
45100000-8			Przygotowanie terenu pod budowę
	45110000-1		Roboty w zakresie burzenia i rozbiórki obiektów budowlanych, roboty ziemne
		45111000-8	Roboty w zakresie burzenia, roboty ziemne

1.2. Zakres stosowania ST

Szczegółowa specyfikacja techniczna jest dokumentem będącym podstawą do udzielenie zamówienia i zawarcia umowy na wykonanie robót ziemnych zawartych w pkt. 1.1.

1.3. Określenia podstawowe

Głębokość wykopu - różnica rzędnej terenu i rzędnej dna robót ziemnych po wykonaniu warstwy ziemi urodzajnej.

Wykop płytki - wykop, którego głębokość jest mniejsza niż 1 m.

Wykop średni - wykop, którego głębokość jest zawarta w granicach od 1 do 3 m.

Wykop głęboki - wykop, którego głębokość przekracza 3 m.

Ukop - miejsce pozyskania gruntu do wykonania zasyпки lub nasypów, położony w obrębie obiektu kubaturowego.

Dokop - miejsce pozyskania gruntu do wykonania zasyпки wykopu fundamentowego lub wykonania nasypów, położone poza placem budowy.

Odkład - miejsce wbudowania lub składowania (odwiezienia) gruntów pozyskanych w czasie wykonywania wykopów, a niewykorzystanych do budowy obiektu oraz innych prac związanych z tym obiektem.

Wskaźnik zagęszczenia gruntu - wielkość charakteryzująca stan zagęszczenia gruntu, określona według wzoru:

$$I_s = p_d/p_{ds}$$

gdzie:

p_d gęstość objętościowa szkieletu zagęszczonego gruntu, [mg/m³]

p_{ds} maksymalna gęstość objętościowa szkieletu gruntowego przy wilgotności optymalnej, określona w normalnej próbie Proctora, zgodnie z PN-88B-04481, służąca do oceny zagęszczenia gruntu w robotach ziemnych.

Wskaźnik różnoziarnistości - wielkość charakteryzująca zagęszczalność gruntów niespoistych, określona wg wzoru:

$$U = d_{60}/d_{10}$$

gdzie:

d_{60} średnica oczek sita, przez które przechodzi 60% gruntu, [mm]

d_{10} średnica oczek sita, przez które przechodzi 10% gruntu, [mm]

1.4. Zakres robot objętych ST

Ustalenia zawarte w niniejszej szczegółowej specyfikacji technicznej dotyczą zasad prowadzenia robot ziemnych w czasie budowy i obejmują:

- usunięcie warstwy ziemi urodzajnej,
- wykonanie wykopów pod ocieplenie,
- zabezpieczenie wykopu,
- zagęszczenie ubijakami mechanicznymi nasypów z gruntu sypkiego,
- zasypanie wykopów,
- wywóz nadmiaru ziemi,
- utylizację ziemi.

1.5. Ogólne wymagania dotyczące robót

Przed przystąpieniem do robót ziemnych należy wykonać ocenę stanu technicznego sąsiednich budynków z uwzględnieniem szczegółowej inwentaryzacji uszkodzeń. Podczas całego procesu budowy należy obserwować stan techniczny sąsiednich budynków, a w szczególności ich osiadanie. Przed przystąpieniem do wykonania robót ziemnych należy zakończyć wszelkie roboty przygotowawcze.

Wykopów nie należy prowadzić ręcznie w okresie zimowym, a odsłonięte grunty należy chronić przed dopływem wody. Wszelkie koszty związane z zabezpieczeniem wykopów przed zawilgoceniem ponosi Wykonawca. Koszty te należy oszacować na podstawie wizji w terenie, Dokumentacji Projektowej i przewidzieć w cenie ofertowej.

Wykonawca robót odpowiedzialny jest za jakość wykonanych robót, zgodność ich z Dokumentacją Projektową, ST, obowiązującymi normami i poleceniami Inżyniera. Ogólne wymagania dotyczące robót podano w OST „Wymagania ogólne” pkt. 2.

2. MATERIAŁY

2.1. Zasady wykorzystania gruntów

Materiałem stosowanym do zasypania wykopów i wykonania nasypów są grunty rodzime, jeżeli tylko spełniają warunki, że nie są to grunty organiczne, materiały agresywne w stosunku do budowli, odpady chemiczne, odpady ze spalania śmieci, grunty zawierające frakcje powyżej 100 mm.

Przy określaniu przydatności gruntów do wykonywania nasypów i zasypów należy uwzględniać mechaniczne właściwości gruntów, a przede wszystkim ścisłość i wytrzymałość gruntów na ścinanie, w celu ustalenia równowagi i stateczności budowli ziemnych (lub skarp wykopu).

Grunty uzyskane przy wykonywaniu wykopów powinny być przez Wykonawcę wykorzystane w maksymalnym stopniu do zasypek i nasypów.

Grunty przydatne do budowy nasypów lub do zasypki wykopów mogą być wywiezione poza teren budowy tylko wówczas, gdy stanowią nadmiar objętości robót ziemnych lub gdy w obrębie placu budowy brakuje miejsca do ich składowania i za zezwoleniem Inspektora nadzoru. Jeżeli grunty przydatne, uzyskane przy wykonaniu wykopów, nie będąc nadmiarem objętości robót ziemnych, zostały za zgodą Inspektora nadzoru wywiezione przez Wykonawcę poza teren budowy z przeznaczeniem innym niż budowa nasypów lub wykonanie prac objętych kontraktem, Wykonawca jest zobowiązany do dostarczenia równoważnej objętości gruntów przydatnych ze źródeł własnych, zaakceptowanych przez Inspektora nadzoru.

Grunty i materiały nieprzydatne do budowy nasypów, powinny być wywiezione przez Wykonawcę na stały odkład poza teren inwestycji. Zapewnienie terenów na odkład należy do obowiązków Wykonawcy, o ile nie określono tego inaczej w umowie.

Inspektor nadzoru może nakazać pozostawienie na terenie budowy gruntów, których czasowa nieprzydatność wynika jedynie z powodu zamarznięcia lub nadmiernej wilgotności.

3. SPRZĘT

Wykonawca jest zobowiązany do używania sprzętu, który nie spowoduje niekorzystnego wpływu na właściwości gruntu zarówno w miejscu jego naturalnego zalegania, jak też w czasie odspajania. Do wykonania wykopów Wykonawca powinien użyć koparek podsiębirnych o pojemności łyżki 0,6m³. W ostatniej fazie robót ziemnych (20 cm -wybrać ręcznie) stosować należy sprzęt ręczny:

- łopaty,
- kilofy itp.

Do zagęszczania powinien być używany sprzęt określony przez Wykonawcę i zaakceptowany przez Inspektora np.:

- ubijadła mechaniczne,
- małe walce wibracyjne.

Pozostały sprzęt używany przy wykonywaniu robót ziemnych, np.:

- Samochód samowyladowczy 5t
- Koparko-ładowarka na podwoziu kołowym

4. TRANSPORT

Wybór środków transportowych (taczki, przenośniki taśmowe, wózki, samochody wywrotki lub inne) oraz metod transportu powinien być dostosowany do kategorii gruntu (materiału), jego objętości, technologii odspajania i załadunku oraz odległości transportu. Wydajność środków transportowych powinna być ponadto dostosowana do wydajności sprzętu stosowanego do urabiania i wbudowania gruntu (materiału). Używane środki transportu nie mogą przekraczać dopuszczalnych gabarytów i nacisków na oś.

Transport gruntu i transport materiałów przy wykopach powinny odbywać się poza prawdopodobnym klinem odłamu gruntu. Środki transportowe pod załadunek gruntu powinny być ustawione w odległości nie mniejszej niż 2,0 m (taczki można ustawić w odległości mniejszej) od skarpy. Rozstaw środków transportowych pomiędzy sobą powinien wynosić co najmniej 1,5 m.

Ukopany grunt powinien być bezzwłocznie przetransportowany na miejsce wskazane przez Inspektora Nadzoru lub na odkład tymczasowy, przygotowany do składowania gruntu przewidzianego do zasypania niezabudowanych wykopów.

W przypadku przygotowania odkładów gruntów przeznaczonych do zasypywania, odległość podnóża skarpy odkładu od górnej krawędzi wykopu powinna wynosić:

- a) na gruntach przepuszczalnych - nie mniej niż 3,0m,
- b) na gruntach nieprzepuszczalnych - nie mniej niż 5,0m.

Dla odkładów znajdujących się w sąsiedztwie ściany wykopu zabezpieczonej obudową lub ścianką szczelną należy przeprowadzić obliczenia statyczne stateczności w/w obudowy ścian wykopu z uwzględnieniem obciążeń od składowanego gruntu.

Zwiększenie odległości transportu ponad wartości zatwierdzone lub przewidziane w projekcie organizacji robót, nie może być podstawą roszczeń Wykonawcy, dotyczących dodatkowej zapłaty za transport, o ile zwiększone odległości nie zostały wcześniej zaakceptowane na piśmie przez Inspektora nadzoru.

W trakcie wywozu gruntu z wykopów należy dbać o utrzymywanie w czystości okolicznych

utwardzonych dróg, przede wszystkim poprzez mycie kół samochodów przed wyjazdem z placu budowy.

5. WYKONANIE ROBÓT

Projektowana najniższa rzędna spodu chudego betonu wynosi 83,55 m n.n.p.m. (zgodnie z dokumentacją geotechniczną swobodne lustro wody gruntowej stabilizowało się na głębokości 1,30 m p.p.t., tj. na rzędnej 83,52 m n.p.p.m. Z uwagi na posadowienie budynku na płycie fundamentowej oraz brak podpiwniczenia drenażu opaskowego nie wykonywać; występujące wody gruntowe nie wywierają negatywnego wpływu na posadowienie budynku oraz czynniki funkcjonalno-użytkowe.

5.1. Wymagania ogólne

Przed przystąpieniem do wykonywania robót ziemnych, Wykonawca ma obowiązek do zapoznania się z dokumentacją projektową. W przypadku stwierdzenia rozbieżności pomiędzy dokumentacją a stanem stwierdzonym w podłożu, należy bezzwłocznie powiadomić Inspektora nadzoru w celu uzgodnienia sposobu postępowania. Dodatkowo należy zapoznać się z dokumentacją określającą występowanie na terenie budowy urządzeń podziemnych i w miarę możliwości określić ich rzeczywiste położenie. W przypadku stwierdzenia rozbieżności pomiędzy dokumentacją a faktycznym położeniem urządzeń, należy bezzwłocznie powiadomić Inspektora nadzoru w celu uzgodnienia sposobu postępowania.

Roboty ziemne należy prowadzić pod stałym nadzorem uprawnionego geotechnika lub geologa, który ma obowiązek potwierdzić wpisem w dzienniku budowy czy istnieje zgodność układu warstw gruntowych i parametrów geotechnicznych z dokumentacją geotechniczną. W związku z powyższym dokumentacja geotechniczna musi być w posiadaniu Kierownika budowy.

Wykonanie wykopów może nastąpić po wykonaniu robót przygotowawczych i po wyrażeniu zgody przez Inspektora nadzoru.

Wykonawca ponosi odpowiedzialność za dokładne wytyczenie w planie i wyznaczenie wysokości wszystkich elementów zgodnie z dokumentacją projektową lub dyspozycjami Inspektora nadzoru, przekazanymi na piśmie. Następstwa jakiegokolwiek błędu w wytyczeniu i wyznaczeniu robót zostaną poprawione przez Wykonawcę, jeżeli zażąda tego Inspektor nadzoru. Harmonogram i technologia prowadzenia robót ziemnych powinny zapewniać nienaruszenie struktury gruntu rodzimego i zachowanie jego parametrów technicznych.

5.2. Roboty pomiarowe

Punkty pomiarowe i ich zabezpieczenie

Przed przystąpieniem do robót ziemnych należy przejąć podstawowe punkty stałe i charakterystyczne, tworzące układ odniesienia lokalnych pomiarów sytuacyjnych i wysokościowych. Przyjęcie punktów stałych powinno być dokonane protokolarnie z naniesieniem punktów na planie sytuacyjnym i z określeniem ich współrzędnych. Przejęcie punktów pomiarowych należy odnotować w dzienniku budowy.

Stale punkty pomiarowe powinny być tak usytuowane, wykonane i zabezpieczone, aby nie nastąpiło ich uszkodzenie lub zniszczenie przez cały czas trwania budowy. Ochrona przyjętych punktów pomiarowych należy do wykonawcy robót.

Punkty wysokościowe należy umieszczać poza granicami projektowanej budowli, a rzędne ich oznaczać z dokładnością do 0,5 cm. Punkty wysokościowe powinny być wyznaczane na trwałym elemencie wkopanym w grunt w taki sposób, aby nie zmienił on swojego położenia, i był chroniony przed działaniem czynników atmosferycznych.

Spis stałych punktów pomiarowych wraz z planem wytyczeń powinien być przekazany Kierownikowi budowy przed rozpoczęciem budowy, a bezpośrednio Wykonawcy przed rozpoczęciem robót ziemnych.

Zasady wykonywania prac pomiarowych

Prace pomiarowe (geodezyjne) powinny obejmować:

- wyznaczanie w terenie, w nawiązaniu do stałej osnowy geodezyjnej, roboczej osnowy realizacyjnej dostosowanej do istotnych potrzeb wykonywanych robót ziemnych oraz do kształtu budowli i poszczególnych jej elementów. Osnowę realizacyjną stanowi zazwyczaj układ osi, siatki kwadratów lub prostokątów, stabilizowanych znakami nad i podziemnymi, odpowiednio zabezpieczonymi przed zniszczeniem,
- wyznaczanie podłużnych i poprzecznych, a jeżeli zachodzi potrzeba i innych osi, obrysów, krawędzi, załamania itp. budowli lub jej części,
- wyznaczanie w bezpośrednim sąsiedztwie odpowiedniej liczby reperów wysokościowych nawiązanych do osnowy geodezyjnej na danym terenie, z tym, że obowiązkowo repery wysokościowe powinny być wyznaczone obok każdego projektowanego obiektu,
- wyznaczanie w miarę potrzeby wymaganych nachyleń, spadków, poziomu, skarp, zboczy itp.

Wszelkie prace związane z wykonaniem obiektu powinny być dokonywane w nawiązaniu do geodezyjnie wyznaczonych punktów sytuacyjnych i wysokościowych. Poszczególne elementy lub części budowli powinny być wyznaczane w taki sposób, aby istniała możliwość pełnego korzystania z tych punktów przez cały czas trwania budowy

Dokładność pomiarów geodezyjnych, zarówno w odniesieniu do osnowy podstawowej, jak i roboczej, powinna być dostosowana do potrzeb wznoszonego obiektu, wykonywanych robót ziemnych lub jej etapów i odcinków. Wymagana dla danego obiektu dokładność pomiarów powinna być określona przed rozpoczęciem budowy i wpisana do dziennika budowy.

Wyznaczanie konturów obiektów inżynierskich

Kontury robót ziemnych pod fundamenty lub wykopy ulegające późniejszemu zasypaniu należy wyznaczyć przed przystąpieniem do wykonywania robót ziemnych.

Przy wykonywaniu wykopów pod fundamenty zasadnicze linie budowli i krawędzi wykopów powinny być wytyczone na ławach ciesielskich, umocowanych trwale poza obszarem wykonywanych robót ziemnych. Wytyczenie zasadniczych linii na ławach powinno być sprawdzone przez nadzór techniczny Zamawiającego i potwierdzone protokolarnie zapisem w dzienniku budowy

Jeżeli budowa ma podlegać obsłudze geodezyjnej, to tyczenie obrysu powinno być wykonane tylko do realizacji robót ziemnych (tyczenie pod wykop), z tym, że dokładność wyznaczania charakterystycznych punktów załamania obrysu może wynosić ± 5 cm

Prace geodezyjne niezbędne do wykonania wykopu pod budowlę powinny obejmować:

- wytyczenie obrysu budowli do wykonania robót ziemnych,
- wyznaczenie osi ścian konstrukcyjnych budowli na ławach ciesielskich.

Szkiec tyczenia geodezyjnego powinien zawierać:

- punkty ustalonej siatki geodezyjnej na placu budowy,
- punkty załamania obrysu budowli na poziomie terenu,
- wymiary między punktami załamania obrysu budowli,
- wymiary niezbędne do wytyczenia (lokalizacji) wszystkich punktów głównych terenowej siatki geodezyjnej,
- rozmieszczenie reperów roboczych i ich wysokości odniesione do poziomu stanu

zerowego budowli i do układu wysokościowego, w jakim została wykonana mapa do celów projektowych.

Kopia szkicu tyczenia obiektu wykonywanego na placu budowy, zawierająca wytyczone odpowiednio do potrzeb oznaczone punkty, powinna znajdować się u Kierownika budowy oraz u Inspektora nadzoru inwestorskiego. W przypadku, gdy na terenie budowy wykonywanych jest kilka obiektów, kopia szkicu tyczenia danego obiektu powinna być również przekazana kierownikowi robót nadzorującemu wykonywanie przydzielonego mu obiektu.

Jeżeli przy realizacji obiektu nie przewidziano obsługi geodezyjnej w trakcie wykonywania robót budowlanych, wytyczenie obrysu i osi ścian nośnych powinno być wykonane z dokładnością $\pm 1,0\text{cm}$

Wyznaczanie osi i konturów wykopów wąsko przestrzennych

Wykopy wąsko przestrzenne liniowe o ścianach pionowych nieumocnionych lub z rozparciem należy oznaczyć w terenie przez wyznaczenie palikami ich osi i zarysów krawędzi; paliki ustawić co 20 – 50 m i we wszystkich załamaniach osi wykopu

Osie wykopu i jego krawędzie mogą być wyznaczane za pomocą sznura przeciągniętego między palikami. Głębokość wykopu należy sprawdzać za pomocą niwelatora.

W przypadku wykopu wąsko przestrzennego o ścianach pochyłych pochylenie skarp wyznaczyć należy przy pomocy szablonów ustawionych przy krawędzi wykopu

Wyznaczanie konturów nasypów i wykopów

Przy zmechanizowanych metodach wykonywania robót ziemnych (zwłaszcza spycharkami i zgarniarkami), należy wyznaczyć tylko oś nasypu lub wykopu oraz linie podstawy skarp lub krawędzi wykopu. Przy wykonywaniu robót ziemnych ręcznie należy wyznaczyć palikami podstawę nasypu i krawędzie nasypu.

Prawidłowość zarysów przewidzianych do wykonania robót ziemnych należy kontrolować na bieżąco, w miarę postępu robót, za pomocą dodatkowych pomiarów rzędnych wysokości osi nasypu lub wykopu oraz konturów skarp.

Wyznaczanie konturów wykopów szerokoprzestrzennych:

Przy wyznaczaniu konturów wykopu w przekroju należy zaznaczyć położenie punktu osiowego wykopu za pomocą palika z uwidocznioną na nim głębokością wykopu oraz wyznaczyć również za pomocą palików punkty przecięcia się skarp zewnętrznych wykopu z powierzchnią terenu.

Szablony wyznaczające pochylenie skarpy powinny być ustawione po obu stronach wykopu na zewnątrz w przedłużeniu linii jego skarp. Szablony te należy przedłużać stopniowo w głąb wykopu w miarę jego wykonywania.

Wyznaczanie konturów nasypów:

Wyznaczenie konturów nasypów o wysokości do 1,1 m może być dokonane przy pomocy szablonów, w których położenie punktów charakterystycznych przekroju powinno być dokonane palikami wbitymi w grunt w taki sposób, aby wyznaczały wymaganą wysokość nasypu. Skarpy nasypów powinny być wyznaczone deskami przybitymi do palików.

W nasypach wysokich kontury nasypu należy wyznaczać etapowo, w miarę postępu robót ziemnych. Jeżeli w trakcie wykonywania nasypu nie przewiduje się zagęszczania nasypywanego gruntu, to przy wyznaczaniu konturów takiego nasypu należy przewidzieć szerokość jego korony oraz wysokość nasypu powiększone o wartość przewidywanego osiadania nasypu.

Jeżeli nachylenie skarp nasypu ma być zmienne, to wyznaczenie pochylenia skarp powinno być dokonane dla każdego pochylenia skarpy oddzielnie, z zaznaczeniem położenia zmiany pochylenia skarpy.

Geodezyjna dokumentacja powykonawcza:

Po zakończeniu stałych robót ziemnych (lub ich etapu) powinna być sporządzona przez wykonawcę robót dokumentacja geodezyjna powykonawcza obejmująca układ pomiarowy na placu budowy, szkice sporządzone przez obsługę geodezyjną na terenie budowy, sprawozdania techniczne z pomiarów z podaniem przyjętych dokładności pomiaru itp.

Geodezyjna dokumentacja powykonawcza powinna być przekazana inwestorowi w chwili przejęcia przez niego obiektu do eksploatacji. Dokumentacja ta powinna stanowić integralną część dokumentacji wykonanego obiektu.

W przypadku wspólnego wykonywania pomiarów niwelacyjnych przez wykonawcę i inwestora wyniki tych pomiarów stanowią integralną część powykonawczej dokumentacji geodezyjnej.

5.3. Roboty przygotowawcze

Oczyszczanie terenu

Przed przystąpieniem do wykonywania robót ziemnych należy wykonać następujące prace przygotowawcze:

- wycięcie drzew i krzewów wraz z wykarczowaniem pni oraz ich usunięciem poza obręb przyszłych robót ziemnych,
- oczyszczenie danego terenu z gruzu, kamieni i innych odpadów znajdujących się w obrębie placu budowy,
- wykonanie robót rozbiórkowych, zasypanie studzien, dołów oraz usunięcie ogrodzeń, jeżeli takie znajdują się na terenie budowy
- przeniesienie i przełożenie z terenu danej budowy poza jej obręb takich urządzeń nadziemnych lub podziemnych, które przeszkadzać będą w wykonywaniu robót ziemnych lub w późniejszej eksploatacji danego obiektu.

Usuwanie lub przebudowa wszelkich urządzeń podziemnych i nadziemnych powinny być wykonywane przez wyspecjalizowane jednostki organizacyjne w uzgodnieniu z zainteresowanymi instytucjami lub właścicielami, do których te urządzenia należą

W przypadku, gdy na obszarze przyszłych robót ziemnych znajduje się tereny zadrzewione, oczyszczenie placu budowy z drzew i krzewów powinno być dokonane w porozumieniu z właściwymi organami administracyjnymi.

Pnie drzew i krzewów powinny być wykarczowane; dopuszcza się pozostawienie w gruncie pni drzew, i krzewów o średnicy do 8 cm w przypadku, gdy teren przeznaczony jest pod nasyp o wysokości nie mniejszej niż 2,0 m. Niewykarczowane pnie powinny być ścięte w tym przypadku nie wyżej niż 10 cm nad powierzchnią terenu

Karczowanie drzew o wartości opałowej zaleca się wykonywać sprzętem mechanicznym, a gdy jest to możliwe metodą wywracania rosnących drzew. Karczowanie drzew oraz pni po drzewach ściętych powinno być wykonywane w okresach, w których grunt jest niezamarznięty

Krzewy i młode drzewa przewidziane do ponownego zasadzenia w obrębie placu budowy lub na innym terenie powinny być wykopane w sposób niepowodujący ich uszkodzenia w późniejszym ich rozwoju i zakopane w gruncie zacienionym

Usuwanie z placu budowy obiektów i przedmiotów stanowiących przeszkodę przy robotach ziemnych

Przed przystąpieniem do robót ziemnych należy dokładnie zapoznać się z dokumentacją projektową, a w szczególności z projektem zagospodarowania, na którym naniesiono istniejące uzbromienie terenu.

Wszelkie przedmioty podlegające usunięciu, jak rozbierane obiekty budowlane, istniejące fundamenty, piwnice itp., znajdujące się na obszarze, na którym mają być wykonywane roboty

ziemne, powinny być przed rozpoczęciem tych robót usunięte, gdy znajdują się na terenie lub na głębokości do 1 m poniżej terenu. Przedmioty znajdujące się głębiej mogą być usuwane w czasie wykonywania robót budowlanych, z zastrzeżeniem, że poziom, na którym mają znajdować się pracownicy usuwający przeszkodę, nie powinien być zagłębiony więcej niż 1 m w stosunku do poziomu osiągniętego przy wykonywaniu wykopu.

Nie należy usuwać stałych kabli i wszelkiego rodzaju przewodów lub kanałów bez uzgodnienia z właścicielami powyższych sieci, a roboty ziemne należy wykonać w sposób uzgodniony z instytucją sprawującą nadzór nad tym urządzeniami.

Budowle lub pozostałości fundamentów, ścian, murów i inne obiekty mogą nie być usuwane, gdy pozostawienie ich w gruncie lub na nim i ewentualne wykorzystanie zostało przewidziane w zatwierdzonym projekcie, w pozwoleniu na budowę lub w przyjętym do wiadomości przez organa państwowego nadzoru budowlanego zgłoszeniu robót.

W przypadku odkrycia w czasie wykonywania robót ziemnych jakichkolwiek urządzeń podziemnych lub przewodów instalacyjnych nieprzewidzianych w dokumentacji technicznej (urządzenia instalacji gazowych lub elektrycznych, wodociągowe, kanalizacyjne, ciepłne i inne) roboty należy przerwać do czasu ustalenia pochodzenia tych instalacji i określenia, czy i w jaki sposób możliwe jest w tym miejscu dalsze, bezpieczne prowadzenie robót.

W razie wykonywania robót ziemnych w bezpośrednim sąsiedztwie czynnych instalacji kierownik robót w porozumieniu z właściwymi jednostkami, w których zarządzie lub użytkowaniu znajdują się te instalacje, powinien określić bezpieczną odległość w pionie i poziomie, w jakiej mogą być wykonywane te roboty, i zapewnić nad nimi fachowy nadzór techniczny.

W miejscach występowania uzbrojenia podziemnego zaleca się wykonanie ręcznego kontrolnego wykopu poprzecznego w celu dokładnego zlokalizowania urządzenia i zapobiegnięciu jego uszkodzenia. Kopanie kontrolnych wykopów, w celu ustalenia położenia przewodów, powinno być dokonywane wyłącznie sposobem ręcznym bez użycia kilofów, drągów, klinów itp. narzędzi do odpajania gruntu.

W przypadku, gdy w czasie wykonywania robót ziemnych zostaną ujawnione niewybuchy lub przedmioty trudne do zidentyfikowania, należy niezwłocznie przerwać wszelkie roboty, miejsca niebezpieczne ogrodzić i oznakować napisami ostrzegawczymi oraz powiadomić niezwłocznie właściwy organ władzy administracyjnej, Inspektora nadzoru, Kierownika budowy, najbliższą jednostkę saperską i Policję.

W przypadku, gdy w wykonywanym wykopie natrafiono na materiały nadające się do dalszego użytkowania (pokłady żwiru, piasku, kamienia itp.), kierownik robót powinien powiadomić Zamawiającego lub Wykonawcę i ustalić z nim sposób dalszego postępowania.

W przypadku natrafienia w trakcie robót ziemnych na przedmioty zabytkowe lub archeologiczne należy przerwać roboty w obszarze znalezisk oraz powiadomić Inwestora i władze konserwatorskie. Tryb postępowania w takim wypadku regulują postanowienia ustawy z dnia 23 lipca 2003 r. o ochronie zabytków i opiece nad zabytkami (Dz. U. z 2003 r. nr 162, poz. 1568 z późn. zmianami). Zgodnie z postanowieniami art. 32 ustawy należy:

- wstrzymać wszelkie roboty mogące uszkodzić lub zniszczyć odkryty przedmiot;
- zabezpieczyć, przy użyciu dostępnych środków, przedmiot i miejsce jego odkrycia,
- niezwłocznie zawiadomić o znalezisku właściwego wojewódzkiego konserwatora zabytków, a jeżeli nie jest to możliwe, właściwego wójta (burmistrza, prezydenta miasta),
- wójt (burmistrz, prezydent miasta) jest obowiązany niezwłocznie, nie dłużej niż w terminie 3 dni, przekazać wojewódzkiemu konserwatorowi zabytków przyjęte zawiadomienie,
- wojewódzki konserwator zabytków jest obowiązany w terminie 5 dni od dnia przyjęcia zawiadomienia, dokonać oględzin odkrytego przedmiotu,

- jeżeli w tym terminie wojewódzki konserwator zabytków nie dokona oględzin odkrytego przedmiotu, przerwane roboty mogą być kontynuowane.

Zdjęcie darniny i ziemi roślinnej

Usunięcie darniny i ziemi roślinnej powinno być dokonane w granicach wyznaczonej budowli z dodaniem po ok. 1,0 m po każdej stronie.

W przypadku gdy darnina ma być wykorzystana w późniejszym czasie, powinna być zdejmowana płatami o wymiarach 0,2 0,3 m do 0,25 - 0,35 m, grubości 5 - 10 cm lub kwadratami o wymiarze boku około 30 cm, grubości 5 - 10 cm. Zebraną darninę zaleca się ponownie ułożyć w miejscu przeznaczenia możliwie szybko, aby nie nastąpiło jej zniszczenie.

Zaleca się zdjętą darninę składować przez ułożenie jej na gruncie rodzimym i dobrze ją docisnąć do gruntu. Przy dłuższym jej składowaniu i wystąpieniu porostu traw, trawy należy kosić dwa razy w roku. Jeżeli nie ma takich możliwości, darninę należy składować w przyzmach o szerokości ok. 1,0 m, i wysokości do 0,6 m.

W porze rozwoju roślin darninę należy magazynować w warstwach trawą do gruntu, jednak nie dłużej niż przez 4 tygodnie. W pozostałych okresach roku w stosach, w których darnina jest ułożona trawą do trawy.

Ziemia roślinna powinna być zgarnięta w przyzmy i wykorzystana do późniejszego umocnienia skarp lub plantowania warstwy wierzchniej terenów zielonych po wykonaniu robót. Nadmiar ziemi roślinnej należy usunąć z terenu inwestycji.

Zgarniania ziemi roślinnej nie należy wykonywać podczas dużych lub długotrwałych opadów, gdy przewidziana do zgarniania warstwa ziemi jest mokra. Zebraną ziemię roślinną należy przechowywać w możliwie dużych przyzmach, zabezpieczonych przed zanieczyszczeniem innymi rodzajami materiałów oraz przed najeżdżaniem na przyzmy pojazdów wywołującym zmiany strukturalne zebranej ziemi roślinnej.

Usuwanie kamieni i gruzu

Usuwanie kamieni zalegających na terenie robót ziemnych powinno być dokonane, gdy jest to konieczne ze względu na bezpieczeństwo robót oraz w przypadku, gdy ma być wykonywany nasyp, a kamienie sięgają wyżej niż 1/3 wysokości nasypu. Usuwanie kamieni o dużych wymiarach lub resztek fundamentów budowli, które utrudniają wykonywanie wykopów, może być dokonywane za pomocą maszyn przez rozkruszenie.

Jeżeli na terenie przyszłych robót ziemnych znajduje się zwałowisko gruzu lub innych odpadów, to powinno być ono usunięte z miejsca wykonywania robót ziemnych, jeżeli stanowi źródło zagrożenia lub jeżeli nie jest wskazane wykorzystanie tego rodzaju odpadów na placu budowy.

Przygotowanie dróg dojazdowych

Drogi dojazdowe do miejsca wykonywania robót powinny być przygotowane w sposób podany w projekcie organizacji placu budowy.

5.4. Wykonanie wykopów – zasady prowadzenia robót

Odspajanie gruntów

Ręczne odspajanie gruntów

Do ręcznego odspajania gruntów należy stosować narzędzia przystosowane do tych robót i sprawne:

- do odspajania gruntów mało zwięzłych; szufla, łopata, szpadel prostokątny, szpadel zaokrąglony,

- do odspajania gruntów zwięzłych: oskard z dziobem i dłutem, oskard dwudziobowy, kilof,
- do odspajania skał: kliny, drągi.

Mechaniczne odspajanie gruntów

Młotki pneumatyczne i lekkie, średnie i ciężkie powinny być stosowane do odspajania gruntów zwięzłych oraz do zrywania lub rozbiórki obiektów lub nawierzchni przewidzianych do usunięcia z placu budowy. W przypadku braku sprężarek dostarczających powietrze do młotków pneumatycznych mogą być stosowane młotki elektryczne lub spalinowe przy zachowaniu ostrożności z punktu widzenia bezpiecznego wykonywania robót.

W przypadkach technicznie uzasadnionych, a w szczególności przy wykonywaniu robót ziemnych liniowych, mogą być stosowane zrywarki, używane do:

- rozluźniania gruntów na określoną głębokość jako prac przygotowawczych do użycia spycharek, równiarek, zgarniarek lub koparek
- do usuwania korzeni, krzewów i kamieni narzutowych o niewielkich rozmiarach,
- zrywania nawierzchni starych istniejących na placu budowy, nie wyłączając nawierzchni betonowych.

Przy rozluźnianiu gruntów młotami pneumatycznymi należy przestrzegać stosownych przepisów BHP.

Odspajanie gruntów metodą strzelniczą

W przypadku gruntów skalistych, których odspojenie za pomocą maszyn roboczych nie jest możliwe lub jest bardzo pracochłonne, oraz w przypadku rozluźnienia gruntów zamrożonych, odspojenie gruntów może być dokonywane za pomocą materiałów wybuchowych. Na wykonywanie odspajania gruntów przy pomocy materiałów wybuchowych należy uzyskać zgodę odpowiednich władz.

Odspajanie danego rodzaju gruntu i na danym placu budowy powinno być wykonywane zgodnie z instrukcją zatwierdzoną przez właściwy urząd, w której powinny być również określone warunki bezpiecznego wykonywania robót strzałowych i odpowiedzialność osób obsługujących i nadzorujących roboty strzelnicze, legitymujących się niezbędnymi uprawnieniami do prowadzenia robót strzałowych.

Wydobywanie i przemieszczanie urobionego gruntu

Wydobywanie gruntu koparkami:

Do odspajania, ładowania gruntu na środki transportowe w czasie wykonywania wykopów, rowów, formowania skarp lub załadunku gruntu z hałdy, mogą być stosowane koparki o pracy cyklicznej lub ciągłej, jedno lub wieloczerpakowe, przedsięwzięte lub podsięwzięte o zdolności przerobowej dostosowanej do istotnej potrzeby i wyposażenia placu budowy

Zaleca się stosowanie:

- a) koparki łyżkowej przedsięwziętej do wydobywania gruntów sypkich i spoistych oraz skalistych po uprzednim ich rozdrobnieniu, do załadunku lub przeładunku materiałów sypkich i gruntów pobieranych z hałdy
- b) koparki łyżkowej podsięwziętej do wydobywania gruntu poniżej poziomu ich ustawienia w przypadkach, gdy ze względu na małą nośność gruntu nie można wykonywać robót ziemnych koparką przedsięwziętą. Koparki te mogą być również stosowane do wykonywania wykopów melioracyjnych, instalacyjnych, fundamentowych
- c) koparki chwytakowej do wydobywania gruntów lekkich i średnich oraz gruntów torfiastych poniżej poziomu jej ustawienia oraz do wykonywania głębokich wykopów fundamentowych. Koparki chwytakowe mogą być stosowane również do ładowania i

rozładowywania materiałów sypkich

d) koparki zbierakowej do urabiania gruntu powyżej i poniżej poziomu jej ustawienia oraz do wykonywania wykopów szeroko i wąsko przestrzennych, jak również do kopania rowów i dołów fundamentowych w gruntach lekkich i średnio zwięzłych. W przypadku gruntów ciężkich zwięzłych, niezbędne jest uprzednie ich rozluźnienie. Koparki te mogą być również stosowane do wydobywania gruntów z terenów nawodnionych.

e) koparki wielonaczyniowe o pracy ciągłej (lub koparki kubełkowe) do urabiania gruntów luźnych i mało zwięzłych oraz do eksploatacji dużych mas materiałów sypkich. Użycie koparek wieloczerpakowych powinno być uzależnione od wielkości robót ziemnych i celowości użycia tego rodzaju koparek ze względu na dużą ich wydajność. Koparek tego typu nie należy stosować przy wykonywaniu robót ziemnych w gruntach zmarzniętych.

Przy wydobywaniu gruntu koparkami należy zapewnić bezpieczną i bezawaryjną ich pracę przez:

- a) stałą kontrolę i poprawę torowiska koparki,
- b) unikanie wydobywania gruntu na pochyłych powierzchniach,
- c) zabezpieczenie koparki przed stoczeniem się,
- d) utrzymywanie w stanie suchym stanowiska roboczego koparki,
- e) prawidłowy dobór pojemności łyżki lub innego czerpaka do posiadanych środków transportu.

Wysokości ściany wykopu dla koparki przedsięwziętej lub głębokości wykopu dla koparki podsięwziętej powinny być tak dobrane, aby na stępowało całkowite napełnianie czerpaka gruntem. Przy urabianiu gruntu sposobem podsięwziętym wysokość ściany wykopu nie powinna być większa od największej wysokości kopania łyżką koparki.

Koparka powinna być tak ustawiona i obsługiwana, aby była zapewniona jej stabilność. Zabezpieczenie koparki przed zsunieniem się może być dokonywane przez stosowanie podkładów. Jakikolwiek nadwieszki i podkopy gruntu pod stanowiskiem koparki są niedopuszczalne.

W przypadku pracy koparki na gruntach słabych należy w celu zmniejszenia nacisku na podłoże gruntowe stosować specjalne podkłady wykonane z ceowników i tarcicy sosnowej

Przy wykonywaniu robót ziemnych koparkami należy przestrzegać, aby zachowane były bezpieczne odstępki:

- a) w zasięgu obrotu koparki i nadwozia nie mniej niż 1.0 m.
- b) między krawędzią łyżki a górną krawędzią pojemnika środka transportowego 0,5 do 0,80 m,
- c) między dwoma koparkami przy opuszczonych wysięgnikach 10 m.

Przy pracy koparkami powinny być zachowane następujące wymagania bezpiecznej ich pracy:

- a) do obsługi koparek danego typu mogą być dopuszczeni pracownicy mający odpowiednie uprawnienia, przeszkoleni w zakresie BHP,
- b) koparki po skończonej pracy nie powinny być pozostawione bez opieki, a dostęp do nich osób postronnych jest zabroniony; na koparce powinien znajdować się napis ostrzegawczy, że przebywanie w zasięgu pracy koparki grozi śmiercią,
- c) przebywanie osób w odległości mniejszej niż 10 m od koparki oraz pod konstrukcją przeciwcieżaru koparki oraz wchodzenie i schodzenie z niej podczas jej pracy lub przemieszczania jest zabronione,
- d) zmiana kąta nachylenia wysięgnika przy napełnionej łyżce jest zabroniona,
- e) przy nabieraniu gruntu koparkami podsięwziętymi nie wolno dopuszczać do tworzenia się nawisów gruntu. Powstałe nawisy należy usuwać z powierzchni terenu, a pracownicy usuwający je powinni być ubezpieczeni odpowiednim sprzętem,
- f) przy urabianiu gruntów sposobem podsięwziętym koparką chwytakową lub

zbierakową, koparka powinna znajdować się poza płaszczyznę odłamu gruntu w odległości nie mniejszej niż 0,6 m,

g) czyszczenie łyżki koparki (czerpaków) oraz jej naprawa mogą być wykonywane tylko po zatrzymaniu koparki i wyłączeniu silnika,

h) łyżka koparki nie powinna być przemieszczana nad kabiną kierowcy, a otwieranie łyżki nie powinno być dokonywane na wysokości większej niż 0,5 m nad dnem skrzyni samochodu w przypadku ładowania gruntów sypkich i 0,25 m przy ładowaniu urobku kamiennego. Wyładowywanie zawartości łyżki na środek transportowy może być dokonane po zatrzymaniu ruchu obrotowego koparki,

i) po zakończeniu pracy łyżkę koparki należy opuścić na ziemię, a silnik wyłączyć, zablokować podwozie i kabinę zamknąć. Operatorowi koparki nie wolno opuścić swego stanowiska, gdy łyżka lub podnoszony ciężar zawieszony jest na linach nad ziemią przy zablokowanych hamulcach.

Przemieszczanie gruntu ładowarkami

Do przemieszczania rozluźnionych gruntów w trakcie wykonywania robót ziemnych mogą być stosowane ładowarki hydrauliczne na podwoziu gąsienicowym lub kołowym.

Dopuszcza się zwiększenie zakresu prac ładowarki (np. do skrawania warstwy gruntu) po zaopatrzeniu jej w specjalistyczny osprzęt (np. w urządzenie zrywakowe).

Zaleca się łączenie pracy ładowarki z pracą spycharki.

Stosowanie sprzętu innego rodzaju

Przy wykonywaniu robót ziemnych może być stosowany inny rodzaj sprzętu, jak np. walce, przenośniki taśmowe. Wymagania techniczne stosowania tego sprzętu omówiono przy wykonywaniu poszczególnych rodzajów robót ziemnych i wynika to z organizacji placu budowy.

Transport ukopanego gruntu

Ogólne i szczegółowe zasady transportu gruntów z wykopów opisano w p. 4.2 Transport gruntów.

5.5. Wykonywanie nasypów

Zasady ogólne

Przygotowanie podłoża pod nasypy:

W miejscu, na którym ma być wykonany nasyp, teren powinien być oczyszczony i przygotowany w sposób określony w p. Roboty przygotowawcze.

Grunty słabe (np. torfy, namuły organiczne itp.) powinny być usunięte, a na ich miejsce powinien być nasypany i ubity grunt określony w projekcie. Jeżeli projekt nie przewiduje wymiany gruntów słabych, a ich ujawnienie nastąpiło dopiero w fazie wykonywania robót ziemnych, roboty powinny być przerwane do czasu ustalenia przez projektanta dalszego toku postępowania. W przypadku pozostawienia gruntów słabych w podłożu nasypu powinny być przeprowadzone zabiegi zapewniające wymaganą stateczność podłoża.

Przygotowanie podłoża pod nasyp powinno uwzględniać projektowane do umieszczenia w nasypie budowle, np. drenaże, przepusty, stopy zabezpieczeń skarp nasypu itp. Budowle przewidziane do umieszczenia w nasypie powinny być wykonane przed wykonaniem nasypu w miejscu przewidywanej ich lokalizacji.

W zależności od potrzeb należy wykonać urządzenia odwadniające podłoża. Powinny one zapewniać:

- a) poprawienie warunków, w jakich będzie się znajdowało podłoże w czasie eksploatacji (np. odprowadzenie wód filtracyjnych, przyspieszenie osiadania nasypu itp.),
- b) poprawienie warunków wykonania nasypu (np. dla umożliwienia pracy maszyn do robót ziemnych lub innego niezbędnego sprzętu).

Urządzenia odwadniające wymienione w p. a) powinny być wykonane w sposób określony projektem.

Doły w miejscu wykonywania nasypu powinny być wypełnione (zasypane) suchym gruntem ziarnistym, dobrze zagęszczonym. Powiązanie istniejącego nasypu z jego dosypywaną częścią powinno być dokonane w sposób schodkowy.

Wybór gruntu i innych materiałów do wykonywania nasypów:

Do wykonywania nasypów można stosować bez ograniczeń grunty kamieniste z twardych gatunków skał i grunty gruboziarniste żwiry, piaski i piaski gliniaste.

Do wykonywania nasypów nie należy stosować:

- ilów i glin zwięzłych o granicy płynności większej niż 65%,
- torfów, gruntów z domieszkami rozpuszczalnymi w wodzie oraz gruntów w masie szkieletu gruntowego poniżej 1600 kg.

Grunt przeznaczony do budowy nasypu powinien być w stanie powietrzno-suchym i niezamarznięty. Grunt, który jest przeznaczony do budowy nasypów, nie powinien zawierać zanieczyszczeń i powinien być o wilgotności naturalnej, takiej jak w miejscu ukopu, w którym powinien być zabezpieczony przed rozmoczeniem lub wysuszeniem.

W przypadku, gdy grunt nie ma właściwej wilgotności, należy go nawilżyć i należy zastosować odpowiednio dobrany sposób zagęszczania.

Grunty o różnorodnych właściwościach powinny być układane warstwami o jednakowej grubości na całej szerokości nasypu.

Poszczególne warstwy gruntu w nasypie powinny być układane w zasadzie warstwami poziomymi o stałej grubości; nachylenie warstw gruntu w kierunku podłużnym nasypu nie powinno wynosić więcej niż 10%, a nachylenie w kierunku poprzecznym nie więcej niż 5% dla gruntów sypkich i 2 - 4% dla gruntów spoistych.

W przypadku, gdy nasyp stanowi podłoże do wykonania nawierzchni utwardzonej (drogowej lub innej), górna warstwa nasypu na grubości co najmniej 0,5 m powinna być wykonana z gruntów sypkich o dużym wskaźniku wodoprzepuszczalności, w razie braku takiego gruntu górna warstwa nasypu powinna być stabilizowana na grubości co najmniej 10 cm.

Przy wyznaczaniu nachylenia i linii skarp oraz wysokości nasypu powinny być uwzględnione poprawki na osiadanie podłoża i korpusu nasypu; jeżeli poprawek na osiadanie gruntu nie podano w projekcie, powinien ustalić je kierownik budowy w porozumieniu z inspektorem nadzoru inwestorskiego i projektantem.

Zasady rozmieszczania gruntów w nasypie:

Rozmieszczenie gruntów w nasypie powinno być zgodne z projektem.

W przypadku, gdy projekt nie określa dokładnego rozmieszczenia gruntów w nasypie, powinno ono odpowiadać następującym warunkom:

- grunty drobnoziarniste mało przepuszczalne powinny być układane w środku, a grunty gruboziarniste bliżej skarp nasypów,
- grunty spoiste powinny być przykryte na skarpach i na koronie nasypu warstwą ochronną z gruntów sypkich, o grubości warstwy nie mniejszej niż 1,0 m,
- grunty znajdujące się w nasypie nie powinny tworzyć soczewek lub warstw ułatwiających poślizg lub filtrację wody,

- grunty ułożone obok siebie w nasypie powinny być o takim uziarnieniu, aby nie powstawały odkształcenia nasypu pod wpływem działania wody.

Jeżeli nasyp jest wykonywany z rozdrobnionych skał, to każda warstwa rozłożonego materiału skalnego o grubości nie większej niż 30 cm powinna być pokryta warstwą żwiru, pospółki, piasku lub kruszywa łamanego nieodsiewanego, zawierającego nie mniej niż 25% ziaren poniżej 2,0mm, tak, aby po zagęszczeniu warstwy przestrzenie między ziarnami skał zostały całkowicie wypełnione.

Dopuszcza się wykonywanie nasypu ze skał rozdrobnionych mrozoodpornych bez wypełniania przestrzeni między ziarnami piaskiem lub żwirem pod warunkiem, że warstwy kamienne będą oddzielone od podłoża gruntowego, znajdującego się pod nasypem, i od górnych części nasypu warstwami żwiru, pospółki, piasku lub kruszywa łamanego nieodsianego, zawierające go 25 do 50% ziaren poniżej 2,0 mm; wysokość nasypów wykonanych z tego rodzaju materiału nie powinna być większa niż 1,2 m od korony nasypu.

Dla zapewnienia stateczności nasypów wykonywanych z gruntów niejednorodnych należy:

- grunty przepuszczalne układać w nasypie warstwami poziomymi,
- nadawać górnym powierzchniom warstw wykonanych z gruntów mało przepuszczalnych lub nieprzepuszczalnych kształt dwuspadowy z obustronnym pochyleniem na zewnątrz 3 do 4%,
- warstwy gruntów bardziej przepuszczalnych układać na całą szerokość nasypu w celu zapewnienia odpływu z nich wody przez skarpy,
- nie dopuszczać do przemieszczania się w bryle nasypu gruntów o różnej wodoprzepuszczalności, aby uniknąć powstawania w nasypie gniazd i soczewek gruntowych bardziej nawodnionych i zatrzymujących wodę.

Każda warstwa gruntu ułożonego w nasypie powinna być zagęszczona przez ubijanie, wałowanie lub wibrowanie.

W przypadkach uzasadnionych właściwości techniczne gruntów w nasypach mogą być polepszone przez:

- ulepszanie ich uziarnienia dodatkami innych gruntów,
- dodawanie cementów, wapna, popiołów lotnych lub żużli wielkopieczowych i staranne ich wymieszanie z gruntem,
- dodawanie bitumu,
- stosowanie sprawdzonych związków chemicznych,
- zbrojenie siatkami lub geotekstylami.

Wykonywanie nasypów sąsiadujących z budowlą:

Nasypy sąsiadujące z budowlą (betonową, murowaną itp.), znajdującą się w nasypie, powinny być wykonywane w taki sposób, aby przy zagęszczaniu gruntu przy tego rodzaju budowlach liczba przejść sprzętu zagęszczającego go przy styku gruntu z budowlą była większa o 50% w stosunku do liczby przejść dla danej go rodzaju gruntu, ustalonych przy próbnym zagęszczeniu gruntu.

W przypadku wykonywania nasypu z gruntów spoistych powierzchnia budowli, z którą ma się stykać nasyp, powinna być otynkowana zaprawą cementową i powleczona warstwą zawiesziny z gruntu spoistego tuż przed ułożeniem gruntu.

W przypadku wykonywania nasypu z gruntów sypkich powierzchnie budowli stykające się z nasypem powinny być powleczone bitumem, z tym, że maksymalna wielkość ziaren gruntu w warstwie o grubości ok. 1,0 m znajdującej się przy ścianach konstrukcji nie powinna być większa niż 2,0 cm.

Nasypy nad przepustami powinny być wykonane z tego samego rodzaju gruntu niepowodującego wysadzin. Sypanie i zagęszczanie powinno być dokonywane warstwami jednocześnie z obu stron przepustu.

Wykonywanie nasypów związanych z wyrównaniem terenu:

Jeżeli zachodzi potrzeba wyrównania zagłębień terenu przy jego niwelacji, zasypywanie wgłębień powinno być wykonywane warstwami gruntu o grubości nie większej niż 30 cm. Zagłębienia terenu, na którym są wykonywane roboty niwelacyjne, o głębokości do 0,5 m mogą być zasypywane gruntem uzyskanym przez zebranie warstwy wierzchniej terenu niwelowanego, z wyjątkiem warstwy ziemi roślinnej.

W przypadku, gdy przy niwelacji terenu zachodzi konieczność zasypywania zagłębień większych niż 0,5 m lub wyrównania terenu znajdującego się na spadku do poziomu, wykonanie niwelacji powinno być wykonane w sposób przewidziany dla nasypów.

Zagęszczanie warstw gruntu nasypywanego w zagłębienia terenu powinno być dokonywane odpowiednim sprzętem (najczęściej lekkim).

Zagęszczanie gruntów w nasypach

Grubość zagęszczanych warstw gruntu i jego wilgotność

Każda warstwa gruntu w nasypach i zasypywanych wykopach powinna być zagęszczona ręcznie lub przy użyciu sprzętu mechanicznego (wałowanie, ubijanie lub wibrowanie). Grubość warstwy zagęszczanego gruntu powinna być określona doświadczalnie i dostosowana do sprzętu użytego do zagęszczenia. Próbnego zagęszczanie powinno być wykonywane zgodnie z wytycznymi opracowanymi dla danego rodzaju robót ziemnych, akceptowanymi przez nadzór techniczny Zamawiającego. Przy dokonywaniu próbnego zagęszczenia danego rodzaju gruntu powinna być określana:

- wilgotność optymalna gruntu w odniesieniu do sprzętu przewidzianego do zagęszczenia,
- największa dopuszczalna grubość zagęszczonej warstwy gruntu,
- najmniejsza liczba przejść danym rodzajem sprzętu dla uzyskania wymaganego wskaźnika zagęszczenia gruntu.

Grubość warstwy zagęszczanego gruntu nie powinna być większa niż:

- 15 cm - przy zagęszczaniu ręcznym,
- 20 cm - przy zagęszczaniu walcami,
- 40 cm - przy zagęszczaniu walcami okołowymi, wibracyjnymi, wibratorami lub ubijakami mechanicznymi,
- 100 cm - przy zagęszczaniu ciężkimi wibratorami lub ubijarkami.

W przypadku zagęszczania gruntu spoiстого w warstwie przewidzianej do zagęszczenia nie powinno być brył gruntu o wymiarach większych niż 15 cm, a wymiar brył nie powinien wynosić więcej niż połowa grubości zagęszczanej warstwy gruntu.

Wilgotność gruntu w czasie jego zagęszczania powinna być zbliżona do wilgotności optymalnej. W przypadku, gdy wilgotność gruntu przeznaczonego do zagęszczania wynosi mniej niż 80% wilgotności optymalnej, zagęszczaną warstwę gruntu należy zwilżyć wodą. W przypadku, gdy wilgotność gruntu jest większa niż 1,25 wilgotności optymalnej, grunt przed przystąpieniem do zagęszczania powinien być przesuszony w sposób naturalny, a w przypadkach technicznie uzasadnionych w sposób sztuczny przez dodanie mielonego wapna palonego oraz wapna hydratyzowanego lub popiołów lotnych.

Wilgotność optymalna gruntu oraz jego masa powinny być wyznaczone laboratoryjnie. Jeżeli nie ma możliwości dokonania oznaczeń laboratoryjnych, to wilgotność optymalną gruntu na potrzeby ich zagęszczania można przyjmować:

- 10% - dla piasków,
- 12% - dla piasków gliniastych i glin piaszczystych,
- 13% - dla glin,
- 19% - dla iłów, glin ciężkich, pyłów i lessów.

Wskaźnik zagęszczenia gruntu powinien być ustalony w laboratorium polowym w zależności od poziomu zalegania warstwy gruntu w nasypie lub wykopie oraz możliwości stosowania stałej kontroli zagęszczania gruntu. W przypadku zagęszczania gruntu i jednoczesnej kontroli, wskaźnik zagęszczenia gruntu nie powinien być mniejszy niż:

- 0,95 - dla górnych warstw nasypu zalegających na głębokość do 1,20 m,
- 0,90 - dla warstw nasypu zalegających poniżej 1,20 m.

W Dokumentacji może być określona inna wartość wskaźnika zagęszczenia, obowiązująca dla robót ziemnych objętych projektem.

Równomierność zagęszczania

Przy zagęszczaniu gruntów nasypanych powinna być przestrzegana równomierność zagęszczania każdej warstwy gruntu, przy jednoczesnym zachowaniu następujących wymagań:

- grunt powinien być układany warstwami poziomymi o równej grubości na całej szerokości nasypu,
- warstwa nasypanego gruntu powinna być zagęszczona na całej szerokości nasypu przy jednakowej liczbie przejść sprzętu zagęszczającego, przesuwanego od skarp ku środkowi nasypu w taki sposób, aby ślady przejść sprzętu pokrywały ślad poprzedni na szerokości 5-20 cm,
- w przypadku zagęszczania warstwy gruntu środkami transportowymi, przy jednoczesnym transporcie gruntu, niezbędne jest równomierne pokrycie przejazdami środków transportowych całej powierzchni układanej warstwy gruntu, który powinien być wysypywany równomiernie warstwą wymaganej grubości.

Wykonywanie zagęszczania:

Wykonywanie zagęszczenia warstw gruntów spoistych w czasie opadów atmosferycznych powinno być przerwane, po uprzednim (jeżeli jest to możliwe) wyrównaniu powierzchni warstwy walcem gładkim dla umożliwienia spływu wody. Przed układaniem następnej warstwy gruntu powierzchnię gładką należy zruszyć.

Zagęszczenie warstwy gruntu powinno być dokonywane możliwie szybko, tak, aby nie nastąpiło nadmierne przesuszenie lub nawilgocenie gruntu.

Zagęszczenie skarp powinno być dokonywane sprzętem przystosowanym do pracy na skarpach, z tym, że liczba przejść sprzętu powinna być odpowiednio zwiększona w stosunku do zagęszczania takiej samej warstwy gruntu ułożonej poziomo; liczba niezbędnych przejść sprzętu powinna być w tym przypadku ustalona doświadczalnie.

Zagęszczanie skarp może nie być dokonywane, jeżeli szerokość układanej na skarpie warstwy gruntu jest większa od wymaganej grubości warstwy, a nadmiar gruntu jest usuwany podczas profilowania skarp, oraz w przypadku, gdy użyty grunt umożliwia wykonanie prawidłowego zagęszczenia na krawędzi układanej warstwy.

6. KONTROLA JAKOŚCI ROBÓT

6.1. Zasady ogólne kontroli jakości robót

Przed przystąpieniem do robót ziemnych Wykonawca powinien sprawdzić prawidłowość wykonania robót pomiarowych i przygotowawczych i prowadzić systematyczne badania kontrolne dostarczając kopie ich wyników do Inspektora. Badania kontrolne należy wykonać w zakresie i z częstotliwością gwarantującą zachowanie wymagań dotyczących jakości robót.

Dokładność robót:

- odchylenie rzędnych dna wykopu od rzędnych projektowanych i szerokości wykopów nie powinny być większe od 5 cm,
- pochylenie skarp wykopów nie powinno się różnić od projektowanych pochyłości więcej niż 10%,
- powierzchnie skarp nie powinny mieć większych wklęsłości niż 10 cm.

6.2. Badania i pomiary w czasie wykonywania robót ziemnych - dokumenty kontrolne

Badania przed rozpoczęciem robót

Przed przystąpieniem do prac Wykonawca powinien sprawdzić otrzymaną od zamawiającego Dokumentację robót ziemnych i zgłosić ewentualne nieprawidłowości w terminach określonych w umowie. Sprawdzenie dokumentacji technicznej polega na sprawdzeniu jej kompletności i stwierdzeniu, czy na jej podstawie można wykonać dane roboty ziemne lub budowlę ziemną.

W uzasadnionych przypadkach, określonych w dokumentacji projektowej, przed rozpoczęciem robót należy wykonać badania gruntów. W takim wypadku Wykonawca robót powinien zorganizować na placu budowy polowe laboratorium, przystosowane do wykonywania niezbędnych na budowie badań gruntu. Laboratorium to powinno być przystosowane do wykonywania co najmniej następujących badań:

- analiz makroskopowych,
- wilgotności gruntu,
- maksymalnego ciężaru szkieletu gruntowego i wilgotności optymalnej (badanie Proctora),
- wskaźnika zagęszczenia gruntu nasypowego,
- stopnia zagęszczenia gruntu piaszczystego.

W przypadku, gdy zorganizowanie takiego laboratorium na budowie nie jest możliwe, należy zapewnić stałą współpracę z najbliższym laboratorium wykonującym techniczne badania gruntów (instytut, laboratorium drogowe itp.).

Przed przystąpieniem do robót ziemnych, w razie potrzeby, Wykonawca robót powinien wykonać terenowe badania gruntu, dla określenia ich rodzaju i grubości warstw zalegających w miejscu robót ziemnych oraz ustalenia rzeczywistych warunków wodno-gruntowych w momencie rozpoczynania robót.

Terenowe badania gruntów na potrzeby budowy powinny być wykonywane niezależnie od posiadanej dokumentacji geotechnicznej. Badania te mogą być przeprowadzone za pomocą:

- dołów próbnych w przypadku badania do głębokości 3,0 m,
- wierceń gruntu do głębokości posadowienia obiektu.

Rozmieszczenie otworów badawczych i ich liczba powinny umożliwiać wymaganą dla wykonawcy robót charakterystykę gruntów.

W przypadku natrafienia na namuły lub torfy należy przeprowadzić badania szczegółowe przez jednostkę do tego uprawnioną. Z przeprowadzonych na terenie budowy badań gruntu należy sporządzić protokół i porównać uzyskane wyniki z projektem. Protokół powinien być dołączony do dziennika budowy i przedstawiony przy odbiorze gotowego obiektu.

Pobieranie próbek gruntu i badania gruntów powinny być zgodne z normami.

Przed rozpoczęciem robót ziemnych, po wykonaniu prac przygotowawczych, należy dokonać kontroli ich wykonania.

Kontrolą należy objąć następujące prace: oczyszczenie terenu, zdjęcie darniny i ziemi urodzajnej i ich zmagazynowanie, usunięcie kamieni i gruntów o małej nośności, wykonanie odwodnienia w miejscu wykonywania robót ziemnych, zabezpieczenia przed osuwiskami gruntu oraz stan dróg dojazdowych do placu budowy i miejsca wykonywania robót ziemnych.

Badania w trakcie robót

Kontrola prawidłowości wykonywania robót powinna być prowadzona zarówno w trakcie wykonywania wykopów i nasypów (kontrola bieżąca) jak i po ich zakończeniu (kontrola końcowa). W ramach kontroli należy sprawdzić wszystkie elementy wykonywanych robót ziemnych.

1. Sprawdzenie wykonania wykopów i ukopów pod fundamenty budowli lub inne urządzenia podziemne, polega na skontrolowaniu zabezpieczenia stateczności i stanu skarp, wykopów, stan rozparcia i podparcia ścian wykopów (każdorazowo przed rozpoczęciem robót w wykopie) prawidłowość odwodnienia wykopu oraz dokładność wykonania wykopu (usytuowanie, wykończenie, naruszenie naturalnej struktury gruntu w miejscu posadowienia obiektu inżynierskiego itp.) oraz na zachowanie warunków bezpieczeństwa robót. W przypadku sprawdzania ukopu należy określić: zgodność rodzaju gruntu w ukopie z dokumentacją geotechniczną, zachowanie stanu równowagi zboczy, stan odwodnienia oraz uporządkowanie terenu wokół ukopu.
2. Sprawdzenie zgodności rzeczywistego rodzaju i stanu gruntu w podłożu z przyjętymi w projekcie należy wykonać po zakończeniu wykopu pod fundamenty (zgodnie z zasadami prowadzenia robót ziemnych) i przed rozpoczęciem wykonywania nasypów. Odbioru podłoża przez geotechnika dokonuje się bezpośrednio przed wykonaniem fundamentów, aby uniknąć zmiany stanu gruntów w podłożu, np. wskutek zawilgocenia wodami opadowymi. Taki odbiór powinien być przeprowadzony przed ułożeniem podsypki piaskowo-żwirowej, betonu wyrównawczego (tzw. chudego betonu) oraz innych warstw izolacyjnych bądź wyrównawczych. Wyniki sprawdzenia rodzaju i stanu gruntu w podłożu powinny być wpisywane do dziennika budowy.
3. Sprawdzenie zagęszczenia zasypek należy wykonywać w trakcie zasypywania wykopów i po jego zakończeniu. Grunt w zasypywanych wykopach powinien być starannie zagęszczony warstwami w czasie ich zasypywania. Wykonawca jest zobowiązany do dostarczenia wyników badań zagęszczenia gruntu w zasypywanych wykopach. Ilość i częstotliwość prowadzonych badań zagęszczenia oraz wymagany stopień zagęszczenia jest określony w dokumentacji technicznej lub ustalony przez Inspektora nadzoru. Wyniki sprawdzenia zagęszczenia zasypek powinny być wpisywane do dziennika budowy.
4. Sprawdzenie wykonania nasypów polega na skontrolowaniu ze szczególnym zwróceniem uwagi na: jakość gruntów wbudowanych w nasyp, prawidłowość wykonania poszczególnych warstw gruntu oraz dokładność zagęszczania poszczególnych warstw. W szczególności należy sprawdzać: przydatność wbudowanych gruntów do wykonania nasypu, prawidłowość rozmieszczenia poszczególnych gruntów w nasypie i odwodnienie nasypów oraz skontrolować zagęszczenie gruntu metodą wskaźnika zagęszczania gruntu lub metodą porównania modułów odkształcenia. Ilość badań i lokalizacja miejsc ich wykonywania dla poszczególnych warstw zasypek i nasypów wynika z wymogów dokumentacji lub wytycznych Inspektora nadzoru.
5. Sprawdzenie tymczasowego odwodnienia wykopu polega na kontroli zgodności z dokumentacją projektową. Szczególną uwagę należy zwrócić na: właściwe ujęcie i odprowadzenie wód opadowych, zabezpieczające przed rozmywaniem skarp i zawilgoceniem gruntu, właściwe ujęcie i odprowadzenie wód gruntowych, zapewniające ciągłe obniżenie zwierciadła wody poniżej dna wykopu przez cały okres prowadzenia robót, aż do zasypiania wykopów.

6. Sprawdzanie prawidłowości wykonania i zabezpieczenia skarp polega na skontrolowaniu nachylenia skarpy i jej umocnienia za pomocą pomiarów.
7. Sprawdzenie zabezpieczenia wykonanych robót ziemnych lub obiektów przed napływem wody polega na skontrolowaniu jakości zabezpieczeń oraz ujęcia i odprowadzenia wód opadowych oraz występowanie, ujęcie i odprowadzenie wysięków wodnych.

Z każdego sprawdzenia robót zanikających i robót możliwych do skontrolowania po ich ukończeniu należy sporządzić protokół, potwierdzony przez nadzór techniczny inwestora. Dokonanie odbioru robót należy odnotować w dzienniku budowy wraz z ich oceną.

Sprawdzenia kontrolne w czasie wykonywania robót ziemnych powinny być przeprowadzone w takim zakresie, aby istniała możliwość kontroli stanu i prawidłowości wykonania robót ziemnych przy odbiorze końcowym na podstawie wyników badań w czasie wykonywania robót.

7. OBMIAR ROBÓT

Ogólne zasady dotyczące podstaw obmiaru robót podano w OST „Wymagania ogólne” pkt. 6.

Jednostki obmiarowe poszczególnych robót ziemnych:

- usunięcie warstwy ziemi urodzajnej [m²],
- wykonanie wykopu pod fundamenty [m³],
- podkłady z ubitych materiałów sypkich [m³],
- zasypanie wykopów [m³],
- zagęszczenie nasypów [m³],
- wywóz ziemi na składowisko [m³],
- utylizacja ziemi [t].

8. ODBIÓR ROBÓT

Ogólne zasady dotyczące odbioru robót ziemnych podano w OST „Wymagania ogólne” pkt. 7.

Roboty ziemne uznaje się za wykonane zgodnie z dokumentacją projektową, jeżeli wszystkie wyniki badań przeprowadzonych przy odbiorach okazały się zgodne z wymaganiami. W przypadku, gdy wykonanie choć jednego elementu robót ziemnych okazało się niezgodne z wymaganiami, roboty ziemne uznaje się za niezgodne z dokumentacją projektową i Wykonawca robót zobowiązany jest doprowadzić roboty do zgodności z wymaganiami i przedstawić je do ponownego odbioru. Dodatkowe roboty w opisanej wyżej sytuacji nie podlegają zapłacie.

9. PODSTAWA PŁATNOŚCI

Ogólne zasady dotyczące podstaw płatności podano w OST „Wymagania ogólne” pkt. 8.

Cena 1 metra sześciennego [m³] wykonania wykopów obejmuje:

- wszelkie prace pomiarowe,
- odspojenie gruntu,
- załadowanie i wywiezienie odspojonego gruntu na odkład,
- opłaty utylizacyjne,
- koszty transportu i trwałego składowania urobku,
- profilowanie dna wykopu zgodnie z dokumentacją projektową,
- plantowanie (obrobienie na czysto) dna wykopu,
- formowanie i zagęszczenie nasypów,
- zagęszczenie powierzchni wykopu,
- przeprowadzenie wymaganych pomiarów i badań laboratoryjnych,

- koszty związane ze wzmocnieniem podłoża w przypadku braku możliwości uzyskania właściwych wskaźników zagęszczenia,
- wymianę gruntu wraz z jego zagęszczeniem,
- zabezpieczenie wykopów przed opadami deszczu,
- wykonanie uzgodnień oraz projektów organizacji ruchu
- wykonanie dróg dojazdowych (jeśli okażą się niezbędne), a następnie ich rozebranie,
- koszty związane z utrzymaniem porządku (czyszczenie kół samochodów wyjeżdżających z budowy, sprząatanie ulicy w przypadku zanieczyszczenia jej przez pojazdy budowy)
- koszty związane z geotechniczną obsługą budowy – badania gruntu.

10. PRZEPISY ZWIĄZANE

- PN-B-02480:1986 Grunty budowlane - Określenia, symbole, podział i opis gruntów
- PN-EN ISO 14688 Badania geotechniczne – Oznaczanie i klasyfikowanie gruntów
- PKN-CEN ISO/TS 17892:2009 Badania geotechniczne - Badania laboratoryjne gruntów
- PN-B-04452:2002 Geotechnika. Badania polowe
- PN-B-04481:1988 Grunty budowlane. Badania próbek gruntu
- PN-B-06050:1999 Geotechnika - Roboty ziemne -- Wymagania ogólne
- PN-S-02205:1998 Drogi samochodowe. Roboty ziemne. Wymagania i badania
- PN-B-10736:1999 Roboty ziemne - Wykopy otwarte dla przewodów wodociągowych i kanalizacyjnych
- PN-EN 13331:2004 Obudowy ścian wykopów
- Warunki Techniczne Wykonania i Odbioru Robót Budowlanych wyd. Instytutu Techniki Budowlanej: Zeszyt nr 427/2007 - Roboty ziemne.
- Instrukcje ITB wyd. Instytutu Techniki Budowlanej: Zeszyt nr 376/2002 –Ochrona zabudowy w sąsiedztwie głębokich wykopów.
- Wytyczne wykonania robót budowlano-montażowych w okresie obniżonych temperatur. Wydawnictwo ITB - Warszawa 1988.

SPECYFIKACJA TECHNICZNA
WYKONANIA I ODBIORU ROBÓT BUDOWLANYCH

SST 02
IZOLACJE PRZECIWWILGOCIOWE I PRZECIWWODNE

SPIS TREŚCI

1. WSTĘP	41
1.1. Przedmiot ST.....	41
1.2. Zakres stosowania ST.....	41
1.3. Określenia podstawowe.....	41
1.4. Zakres robót objętych ST.....	41
1.5. Ogólne wymagania dotyczące robót	41
2. MATERIAŁY.....	41
2.1. Wymagania ogólne.....	41
2.2. Materiały potrzebne do wykonania robót.....	42
3. SPRZĘT.....	43
3.1. Wymagania ogólne.....	43
3.2. Sprzęt do wykonywania robót.....	43
4. TRANSPORT.....	43
4.1. Wymagania ogólne.....	43
4.2. Transport materiałów.....	43
4.3. Przechowywanie i składowanie materiałów	43
5. WYKONANIE ROBÓT.....	44
5.1. Wymagania ogólne.....	44
5.2. Warunki przystąpienia do robót.....	44
5.3. Przygotowanie podłoża.....	44
5.4. Izolacje przeciwwilgociowe powłokowe emulsyjne.....	45
5.5. Izolacje z folii PE przeciwwilgociowe.....	45
5.6. Izolacje szczelin dylatacyjnych i przejść instalacyjnych.....	45
5.7. Izolacje papowe.....	45
5.8. Izolacja cieplna i akustyczna podłóg.....	46
5.9. Izolacja przeciwwilgociowej poziomej metodą iniekcji krystalicznej.....	47
6. KONTROLA JAKOŚCI ROBÓT	48
6.1. Wymagania ogólne.....	48
6.2. Badania w czasie wykonywania robót.....	48
7. OBMIAR ROBÓT	50
8. ODBIÓR ROBÓT	50
8.1. Ogólne zasady odbioru robót.....	51
8.2. Odbiór podłoży.....	51
8.3. Zgodność z dokumentacją	51
8.4. Wymagania przy odbiorze	51
9. PODSTAWA PŁATNOŚCI.....	51
10. PRZEPISY ZWIĄZANE	51

1. WSTEP

1.1. Przedmiot ST

Przedmiotem niniejszej szczegółowej specyfikacji technicznej są wymagania dotyczące wykonania i odbioru robót izolacji przeciwwilgociowych dla inwestycji polegającej na wykonaniu izolacji przeciwwilgociowej fundamentów oraz osuszania ścian wewnętrznych budynku ośrodka zdrowia w Łeknie gmina Wągrowiec działka nr 265/12.

Klasyfikacja wg Wspólnego Słownika Zamówień (CPV)

<i>Grupa</i>	<i>Klasa</i>	<i>Kategoria</i>	<i>Opis</i>
45300000-0			Roboty w zakresie instalacji budowlanych
	45320000-6		Roboty izolacyjne.

1.2. Zakres stosowania ST

Szczegółowa specyfikacja techniczna jest stosowana, jako dokument przetargowy i kontraktowy przy zlecaniu i realizacji robót wymienionych w pkt. 1.1.

1.3. Określenia podstawowe

Określenia i nazewnictwo użyte w niniejszej szczegółowej specyfikacji technicznej są zgodne z obowiązującymi podanymi w normach PN i przepisach Prawa budowlanego.

Materiał izolacyjny – materiał zabezpieczający przed przepływem wody lub wilgoci.

Materiał izolacyjny cieplny – materiał zmniejszający lub zabezpieczający przed przepływem ciepłą.

1.4. Zakres robót objętych ST

Ustalenia zawarte w niniejszej szczegółowej specyfikacji technicznej obejmują wszystkie czynności umożliwiające i mające na celu wykonanie hydroizolacji, izolacji przeciwwilgociowej, paroizolacji przy użyciu materiałów odpowiadających wymaganiom norm lub aprobat technicznych.

1.5. Ogólne wymagania dotyczące robót

Wykonawca robót jest odpowiedzialny za jakość wykonania robót, ich zgodność z dokumentacją projektową, ST i poleceniami Inspektora nadzoru. Ogólne wymagania dotyczące robót podano w OST „Wymagania ogólne” pkt 2

2. MATERIAŁY

2.1. Wymagania ogólne

Ogólne wymagania dotyczące materiałów, ich pozyskiwania i składowania podano w OST „Wymagania ogólne” pkt 2

2.2. Materiały potrzebne do wykonania robót

Folie

- folia budowlana ochronna (PE) o grubości 0,3 mm - warstwa poślizgowa / rozdzielcza pod posadzkę betonową wylewaną na warstwę izolacji termicznej / akustycznej, muszą być wywiniete na ściany na wysokość warstw posadzkowych znajdujących się nad nimi,

Papy termozgrzewalne

Papy zgrzewalne asfaltowe i polimerowo-asfaltowe przeznaczonym do wykonywania hydroizolacji i paroizolacji. Zakres stosowania pap zgrzewalnych i samoprzylepnych powinien być zgodny z ogólnymi zasadami wykonywania zabezpieczeń przeciwwilgociowych i wodochronnych. Papy zgrzewalne produkowane z asfaltu oksydowanego oraz modyfikowanego elastomerem typu SBS. Osnowę pap zgrzewalnych i samoprzylepnych stanowią: welon z włókien szklanych, tkanina szklana lub włóknina poliestrowa.

Wszystkie produkty muszą posiadać dokumenty dopuszczające do stosowania w budownictwie.

Arkusz papy powinien być bez dziur, pęcherzy, załamań i o równych krawędziach. Asfaltowa papa powinna mieć równomiernie rozłożoną powłokę i posypkę. Niedopuszczalne są uszkodzenia powstałe przy rozwijaniu rolki na skutek sklejenia papy.

Izolacja przeciwwilgociowa – emulsja bitumiczna

Izolacja przeciwwilgociowa jest niezawierającą rozpuszczalnika, 60% emulsją bitumiczną przeznaczoną na podłoża suche i wilgotne. Jest ona odporna na wiele rodzajów kwasów i ługów. Ponieważ emulsja ta bardzo dobrze znosi wymieszanie z cementem i wapnem, można dodawać ją do normalnej zaprawy cementowej i cementowo-wapiennej. Ponieważ emulsja działa, jako plastyfikator, uzyskuje się bardzo dobry wskaźnik wodno-cementowy, a zatem i dobrą urabialność zapraw. Po wyschnięciu emulsja daje czarną, błyszczącą powierzchnię.

Środek bitumiczny do gruntowania

Zastosowanie: jako wysokojakościowa powłoka gruntująca na beton i blachę, zapewniająca właściwą przyczepność do podłoża również wilgotnego. Charakterystyka wyrobu: roztwór bitumiczny do nałożenia za pomocą wałka lub natrysku

- Zużycie: 0,2 - 0,3 l/m² w zależności od chłonności podłoża
- Opakowanie: o poj. 25 l
- Czas schnięcia: przy temp. 20C 3 godz.
- Składowanie: w suchym i chłodnym miejscu z dala od ognia

Środki do iniekcji krystalicznej

Bezrozpuszczalnikowy krem iniekcyjny na bazie silanów (Grawitacyjnie – przy użyciu ręcznego wyciskacza do mas lub profesjonalnej pompy)

Sztywny, mineralny szlam uszczelniający o wysokiej odporności na siarczany

Szpachlówka uszczelniająca o wysokiej odporności na siarczany

Szybkowiążąca zaprawa uszczelniająca o wysokiej odporności na siarczany, zdatna do szlamowania i szpachlowania.

Szybkowiążąca zaprawa uszczelniająca o wysokiej odporności na siarczany, zdatna do

szlamowania i szpachlowania.

Koncentrat substancji aktywnych do usuwania grzybów pleśniowych, zarodników i bakterii

3. SPRZĘT

3.1. Wymagania ogólne

Ogólne wymagania dotyczące sprzętu podano w OST „Wymagania ogólne” pkt 3

3.2. Sprzęt do wykonywania robót

Roboty związane z wykonaniem izolacji przeciwwodnych i przeciwwilgociowych na konstrukcjach betonowych, żelbetowych i stalowych mogą być wykonane ręcznie lub mechanicznie przy użyciu dowolnego sprzętu przeznaczonego do wykonania zamierzonych robót.

Sprzęt powinien być zgodny z zaleceniami podanymi w kartach technologicznych stosowanych materiałów. Sprzęt wykorzystywany przez Wykonawcę powinien być sprawny technicznie i spełniać wymagania techniczne w zakresie BHP.

4. TRANSPORT

4.1. Wymagania ogólne

Ogólne wymagania dotyczące transportu podano w OST „Wymagania ogólne” pkt 4

4.2. Transport materiałów

Transport materiałów odbywa się przy w sposób zabezpieczający je przed przesuwaniem podczas jazdy, uszkodzeniem i zniszczeniem, określony w instrukcji przez Producenta i dostosowanej do polskich przepisów przewozowych.

4.3. Przechowywanie i składowanie materiałów

Rolki pap należy przechowywać w pomieszczeniach krytych, chroniących je przed zmiennymi warunkami atmosferycznymi, a przede wszystkim przed działaniem promieni słonecznych i zbyt mocnym nagrzewaniem, w odległości, co najmniej 120 cm od grzejników. Rolki powinny być magazynowane w pozycji stojącej w jednej warstwie. Rolki pap należy przewozić krytymi środkami transportowymi, układane w jednej warstwie, w pozycji stojącej, zabezpieczone przed przewracaniem się i uszkodzeniem. Rolki pap mogą być przewożone w kontenerach lub na paletach.

Inne materiały izolacyjne powinny być pakowane w sposób zabezpieczający je przed uszkodzeniem i zniszczeniem określony przez producenta. Instrukcja winna być dostarczona odbiorcom w języku polskim.

Emulsja dostarczana w pojemnikach zamkniętych fabrycznie można przechowywać w suchym i zabezpieczonym przed mrozem miejscu przez okres przynajmniej 12 miesięcy.

Masy bitumiczne dostarczane są w pojemnikach typu kombi, które zawierają masę bitumiczną i proszek reaktywny. W suchym pomieszczeniu, w temperaturze dodatniej, w pojemniku oryginalnie zamkniętym można przechowywać co najmniej 6 miesięcy.

Na każdym opakowaniu powinna znajdować się etykieta zawierająca:

- nazwę i adres producenta,
- nazwę wyrobu wg aprobaty technicznej jaką wyrób uzyskał,

- datę produkcji i nr partii,
- wymiary,
- numer aprobaty technicznej,
- nr certyfikatu na znak bezpieczeństwa,
- znak budowlany.

Transport materiałów odbywa się przy w sposób zabezpieczający je przed przesuwaniem podczas jazdy, uszkodzeniem i zniszczeniem, określony w instrukcji przez Producenta i dostosowanej do polskich przepisów przewozowych.

Wykonawca jest zobowiązany do stosowania jedynie takich środków transportu, które nie wpłyną niekorzystnie na jakość wykonywanych robót i właściwości przewożonych materiałów i urządzeń.

Materiały termoizolacyjne należy przewozić na paletach dowolnymi środkami transportu, w odpowiedni sposób zabezpieczone przed zawilgoceniem.

Załadunek i rozładunek powinien odbywać się w sposób zmechanizowany przy pomocy wózka widłowego o udźwigu dostosowanym do ciężaru palety lub żurawia wyposażonego w zawieszanie z widłami.

Wykonawca jest zobowiązany do stosowania jedynie takich środków transportu, które nie wpłyną niekorzystnie na jakość wykonywanych robót i właściwości przewożonych materiałów i urządzeń.

5. WYKONANIE ROBÓT

5.1. Wymagania ogólne

Ogólne wymagania dotyczące kontroli jakości robót podano w OST „Wymagania ogólne” pkt 5.

Wykonawca jest odpowiedzialny za prowadzenie robót zgodnie z wymaganiami obowiązujących PN i EN-PN, WTWOR i postanowieniami Kontraktu. Niedopuszczalne jest mieszanie materiałów różnych systemów izolacji, bądź stosowanie niepełnych systemów. Materiały stosowane do izolacji muszą być w systemie jednego producenta.

5.2. Warunki przystąpienia do robót

Przed przystąpieniem do wykonywania izolacji powinny być zakończone wszystkie roboty rozbiórkowe, roboty instalacyjne oraz przygotowawcze podposadzkowe, zamurowane przebiecia i bruzdy, obsadzone wpusty.

5.3. Przygotowanie podłoża

Izolację rozpoczyna się od przygotowania podłoża. Należy zbić wystające resztki zaprawy, nadlewki betonu, powierzchnie należy oczyścić z gruzu i ziemi. Wystające części fundamentów należy potraktować ze szczególną pieczołowitością. Mleczko cementowe, resztki zaprawy i inne obniżające przyczepność części należy usunąć z całej powierzchni za pomocą odpowiednich narzędzi np. ręcznej szlifierki.

Następnie, o ile to konieczne należy powierzchnię betonową wyrównać zaprawą cementową, a następnie przetrzeć, ale nie wygładzać. Podłoże musi być nie zmrożone, nośne, równe i wolne od smoły, raków i rozwartych rys, zadziórów oraz szkodliwych zanieczyszczeń. Krawędzie należy szlifować (zukosować) zaś naroża odpowiednio zaokrąglić.

Do tworzenia wyoblen najlepiej nadaje się kielnia z zaokrąglonym narożem. Promień zaokrąglenia powinien wynosić maksymalnie 2 cm. Wyoblenia można wykonać z zaprawy cementowej lub zastosować prefabrykowane polistyrenowe wyoblenia, które przykleja się do podłoża.

5.4. Izolacje przeciwwilgociowe powłokowe emulsyjne

Przed wykonaniem izolacji podłoże starannie oczyścić z kurzu, resztek zaprawy. Nierówności wypełnić materiałem, z którego wykonano podłoże. Podłoże dwukrotnie zagruntować. Przygotować środek do wykonania izolacji. Emulsję nanosić szczotką na powierzchnię przeznaczoną do izolacji.

W czasie odbioru ocenie podlega:

- powierzchnia izolacji.
- Wykonana izolacja powinna być gładka i równa,
- powinna pokrywać w całości izolowane podłoże.

5.5. Izolacje z folii PE przeciwwilgociowe.

Folia PE powinna zostać ułożona na całej powierzchni i wywinięta na powierzchnie pionowe i ukośne. Arkusze folii powinny być ułożone z zakładem o szerokości 15 cm. Do łączenia zakładów stosować taśmę dwustronnie klejącą.

W czasie odbioru ocenie podlega:

- powierzchnia folii,
- styki i połączenia.
- powierzchnia folii powinna być równa, gładka i pozbawiona przebić i rozdarć.

5.6. Izolacje szczelin dylatacyjnych i przejść instalacyjnych.

Dylatacje wykonać zgodnie z PT, stosując profile – wkładki uszczelniające do szczelin dylatacyjnych oraz wypełnienia zalecane przez producenta profili.

Izolacje przejść instalacyjnych wykonać systemowe, z użyciem kształtek, kołnierzy, elastycznych mas uszczelniających, taśm, wg wskazań producenta.

5.7. Izolacje papowe

Izolacje z pap termozgrzewalnych

Przed przystąpieniem do wykonywania warstw izolacji wodoszczelnej należy zapoznać się ze stanem podłoża, dokonać pomiarów powierzchni przeznaczonych do izolowania, wielkość spadków izolowanych powierzchni oraz ilość przerw dylatacyjnych i na tej podstawie precyzyjnie rozplanować rozłożenie poszczególnych pasów papy. Dokładne zaplanowanie prac pozwoli na optymalne wykorzystanie materiałów.

Sprawdzić czy wstęga papy jest bez dziur, załamań, naderwań, ma proste krawędzie i równomiernie rozłożoną masę asfaltową.

Prace z użyciem pap asfaltowych zgrzewalnych można prowadzić w temperaturze nie niższej niż: 0°C w przypadku pap modyfikowanych SBS. Temperatury stosowania pap zgrzewalnych można obniżyć pod warunkiem, że rolki będą magazynowane w pomieszczeniach ogrzewanych (ok. +20°C) i wynoszone bezpośrednio przed zgrzaniem. Nie należy prowadzić prac izolacyjnych w

przypadku mokrej powierzchni przeznaczonej do izolowania, jej oblodzenia, podczas opadów atmosferycznych oraz przy silnym wietrze.

Pasy papy należy układać równolegle do dłuższej krawędzi izolowanej powierzchni, z zachowaniem zakładów zgodnych z kierunkiem spadków. Przed ułożeniem papy należy ją rozwinąć w miejscu, w którym będzie zgrzewana, a następnie po przymiarce (z uwzględnieniem zakładu) i ewentualnym koniecznym przycięciu zwinąć ją z dwóch końców do środka. Miejsca zakładów na ułożonym wcześniej pasie papy (z którym łączona będzie rozwijana rolka) należy podgrzać palnikiem i przeciągnąć szpachelką w celu wtopienia posypki na całej szerokości zakładu (12-15 cm).

Zasadnicza operacja zgrzewania polega na rozgrzaniu palnikiem podłoża oraz spodniej warstwy papy aż do momentu zauważalnego wypływu asfaltu z jednoczesnym powolnym i równomiernym rozwijaniem rolki.

Pracownik wykonuje tę czynność, cofając się przed rozwijaną rolką. Miarą jakości zgrzewu jest wypływ masy asfaltowej o szerokości 0,5-1,0 cm na całej długości zgrzewu. W przypadku, gdy wypływ nie pojawi się samoistnie wzdłuż brzegu rolki, należy docisnąć zakład, używając wałka dociskowego z silikonową rolką. Siłę docisku rolki do papy należy tak dobrać, aby pojawił się wypływ masy o żądanej szerokości.

Silny wiatr lub zmienna prędkość przesuwania rolki może powodować zbyt duży lub niejednakowej szerokości wypływ masy. Brak wypływu masy asfaltowej świadczy o niefachowym zgrzaniu papy.

Arkusze papy należy łączyć ze sobą na zakłady:

- podłużny 8 cm,
- poprzeczny 12-15 cm.

Zakłady powinny być wykonywane zgodnie z kierunkiem spływu wody. Zakłady należy wykonywać ze szczególną starannością. Po ułożeniu kilku rolek i ich wystudzeniu należy sprawdzić prawidłowość wykonania zgrzewów. Miejsca źle zgrzane należy podgrzać (po uprzednim odchyleniu papy) i ponownie skleić.

W poszczególnych warstwach izolacji (podkładowej i nawierzchniowej) arkusze papy powinny być przesunięte względem siebie tak aby zakłady (zarówno podłużne, jak i poprzeczne) nie pokrywały się. Aby uniknąć zgrubień papy na zakładach, zaleca się przycięcie narożników układanych pasów papy leżących na spodzie zakładu pod kątem 45°.

Izolacje z pap samoprzylepnych

Przed przystąpieniem do wykonania izolacji z papy samoprzylepnej należy ocenić jej wygląd zewnętrzny. Wstęga papy powinna być bez dziur, załamań, naderwań, o prostych krawędziach i równomiernie rozłożonej masie asfaltowej. Wierzchnia i spodnia strona papy powinna być pokryta folią antyadhezyjną z tworzywa sztucznego.

Papę należy kleić do podłoża z wykorzystaniem właściwości samoprzylepnych masy asfaltowej znajdującej się od spodniej strony wyrobu.

Papa samoprzylepna może być wykorzystana jako warstwa podkładowa na termoizolacji ze styropianu, jednocześnie jako ochrona dla styropianu przed działaniem wysokiej temperatury podczas zgrzewania warstwy nawierzchniowej.

Wszystkie nowe elementy drewniane izolować w styku ze ścianą lub elementami żelbetowymi warstwą papy lub folią PE.

5.8. Izolacja cieplna i akustyczna podłóg

Izolacje cieplne i przeciwdźwiękowe należy wykonywać z płyt izolacyjnych układanych luzem na styk lub na zakład bądź pióro i wpust (frezowane), zależnie od wymagań w Dokumentacji. Układane płyty powinny ściśle do siebie przylegać, bez przerw i szczelin, grożących powstaniem mostków cieplnych lub obniżeniem izolacyjności akustycznej przegród.

Przy konieczności wykonywania izolacji w dwu warstwach, styki płyt izolacji powinny być rozmieszczone mijankowo.

Należy zwrócić szczególną uwagę na dokładne zaizolowanie przejść instalacji przez stropy i ściany oraz wszystkich elementów instalacji, prowadzonych pod posadzką, i na zabezpieczenie przed uszkodzeniem lub przemieszczeniem instalacji podposadzkowych, w tym zwłaszcza na instalacje ogrzewania podłogowego.

Przekładki technologiczne i warstwy poślizgowe należy wykonać z folii PE układanej luzem, w jednej warstwie rozwijanej z rolki, z zakładami min. 30 cm.

Do wykonania robót termoizolacyjnych należy stosować materiały w stanie powietrzno-suchym. W czasie wbudowywania materiałów izolację należy chronić przed zawilgoceniem wodą deszczową, bądź zarobową. Układanie masy betonowej bezpośrednio na materiałach izolacyjnych nie odpornych na zawilgocenie jest niedopuszczalne.

Roboty izolacyjne powinny być wykonywane w temperaturze dodatniej. Dopuszczalne jest kontynuowanie robót w warunkach zimowych przy ograniczeniu do robót bez procesów mokrych. Warstwy izolacji winny być wbudowane w sposób uniemożliwiający zawilgocenie parą wodną w czasie użytkowania budynku, bądź z innych źródeł, poprzez zastosowanie odpowiedniej paroizolacji, przewidzianej w projekcie.

Warstwa izolacji powinna być ciągłą i mieć stałą grubość zgodnie z projektem. Jeżeli jest to przewidziane w projekcie, to do łączenia materiałów izolacyjnych z sobą i podłożem można stosować łączniki mechaniczne, zaprawy cementowe, lepiki i kleje w zależności od rodzaju podłoża. Składniki spoiw nie powinny zawierać składników działających szkodliwie na materiał izolacyjny i na podłoże.

Przy stosowaniu materiałów wrażliwych na działanie podwyższonej temperatury należy bezwzględnie zapobiegać ich bezpośredniej styczności z elementami silnie nagrzanymi lub źródłami ciepła.

5.9. Izolacja przeciwwilgociowej poziomej metodą iniekcji krystalicznej

Wiercenie otworów iniekcyjnych w murze wykonuje się w jednej linii na wybranym poziomie, równoległe do poziomu posadzki w przyziemiu. Otwory o średnicy 12-18mm wykonuje się przy użyciu młotów udarowo-obrotowych w odstępach średnio co ~15 cm, w zależności od stanu zasolenia murów. W przypadku minimalnego zasolenia, znacznie poniżej 0,3%, otwory iniekcyjne można wiercić co 15 cm. Otwory iniekcyjne wierci się na głębokości grubości muru minus 5-8 cm oraz pod kątem 15°-30° do poziomu.

Przygotowane otwory iniekcyjne nawilża się przed wprowadzeniem środka iniekcyjnego wodą przez skierowanie do otworu strumienia wody w ilości około 0,5l, który poza nawilżaniem wypłukuje z otworów zwiercinę stanowiącą przeszkodę w penetracji środka iniekcyjnego. Wodę do otworów można skierować z urządzenia iniekcyjnego pod ciśnieniem grawitacyjnym.

W przygotowane otwory iniekcyjne wprowadza się grawitacyjnie, po około 30 minutach od nawilżenia, świeżo przygotowany środek iniekcyjny, składający się z cementu portlandzkiego, aktywatora krzemianowego i wody w odpowiednich proporcjach wagowych. Mieszanka ta w czasie iniekcji powinna mieć konsystencję łatwo samopoziomującą się w naczyniu i łatwo wylewającą się z naczynia przez otwór o średnicy 2 cm. Ilość wprowadzonego grawitacyjnie środka

iniekcyjnego równa się objętościowo pojemności otworu iniekcyjnego. Środek iniekcyjny w tej technologii jest jednocześnie środkiem zaślepiającym (flekującym) otwory, które po iniekcji można dodatkowo zaślepić tuż przy wylocie (przy użyciu szpachelki) tym samym środkiem iniekcyjnym, lecz o gęstszej konsystencji. Możliwe jest zastosowanie do iniekcji pompy – metoda ciśnieniową. Mieszankę iniekcyjną przygotowuje się bezpośrednio przed jej użyciem i należy ją zastosować do 30 minut od czasu dodania wody do składników mieszanki.

6. KONTROLA JAKOŚCI ROBÓT

6.1. Wymagania ogólne

Ogólne wymagania dotyczące kontroli jakości robót podano w OST „Wymagania ogólne” pkt 6.

6.2. Badania w czasie wykonywania robót

Częstotliwość oraz zakres badań materiałów do hydroizolacji powinna być zgodna z Aprobatami technicznymi ITB dla poszczególnego materiału.

Dostarczone na plac budowy materiały należy kontrolować pod względem ich jakości. Zasady kontroli powinien ustalić Kierownik budowy w porozumieniu z Inspektorem nadzoru.

Kontrola jakości polega na sprawdzeniu, czy dostarczone materiały i wyroby mają zaświadczenia o jakości wystawione przez producenta oraz na sprawdzeniu właściwości technicznych na podstawie badań doraźnych.

Wyniki badań powinny być wpisywane do dziennika budowy i akceptowane przez Inspektora nadzoru.

Kontrolą powinny być objęte w przypadku podłoży:

- betonowych – zgodność wykonywania z dokumentacją projektową i odpowiednimi szczegółowymi specyfikacjami technicznymi, w tym: wytrzymałość i równość podkładów, czystość powierzchni, wykonanie napraw i uzupełnień, dopuszczalna wilgotność i temperatura podłoża, zabezpieczenie antykorozyjne wystających elementów metalowych,
- murów z cegły, kamienia i bloczków betonowych – zgodność wykonania z dokumentacją projektową i odpowiednimi szczegółowymi specyfikacjami technicznymi, w tym: wytrzymałość, dokładność wykonania z uwzględnieniem wymagań szczegółowych specyfikacji technicznych, wypełnienie spoin, czystość powierzchni, wykonanie napraw i uzupełnień lub wymaganej przez producenta wyrobów hydroizolacyjnych warstwy z zaprawy cementowej, dopuszczalna wilgotność i temperatura muru, zabezpieczenie antykorozyjne wystających elementów metalowych,
- gładzi i tynków cementowych – zgodność wykonania z dokumentacją projektową i szczegółowymi specyfikacjami technicznymi, w tym: sztywność podkładu, równość i wygląd powierzchni, czystość powierzchni, wykonanie napraw i uzupełnień, wilgotność i temperatura gładzi lub tynku, zabezpieczenie antykorozyjne wystających elementów metalowych.

Niezależnie od rodzaju podłoża kontroli ponadto podlegają:

- styki różnych płaszczyzn (krawędzie, naroża itp.) przygotowywanych do izolacji powierzchni (fasety i sfazowania),
- dodatkowe wymagania dotyczące przygotowania podłoży deklarowane przez producenta materiałów hydroizolacyjnych, w tym dotyczące gruntowania podłoża. Wygląd powierzchni podłoża należy ocenić wizualnie, z odległości 0,5-1 m, w rozproszonym świetle dziennym lub sztucznym.

- Sprawdzenie powierzchni podłoża należy przeprowadzić za pomocą łaty o długości 2,0 m, przyłożonej w 3 dowolnie wybranych miejscach na każde 20 m² podłoża i przez pomiar jego odchylenia od łaty z dokładnością do 1 mm, na zgodność z wymaganiami podanymi w p-kcie 5.3 specyfikacji technicznej. Wypukłości i wgłębienia na powierzchni podkładu powinny być nie większe niż 2 mm.
- Pęknięcia na powierzchni o szerokości powyżej 2 mm powinny być wypełnione.
- Zapylenie powierzchni należy ocenić przez przetarcie powierzchni suchą, czystą ręką.
- Sprawdzenie wytrzymałości podłoża na odrywanie powinno być wykonane zgodnie z wymaganiami szczegółowej specyfikacji technicznej.
- Wilgotność i temperaturę podłoża należy ocenić przy użyciu odpowiednich przyrządów (wilgotnościomierz, termometr).
- Sprawdzenie wielkości promienia zaokrąglenia lub wielkości skosów styków różnych płaszczyzn podłoży należy przeprowadzić za pomocą szablonu

Badania w czasie odbioru robót przeprowadza się celem oceny czy spełnione zostały wszystkie wymagania dotyczące wykonanych robót hydroizolacyjnych, w szczególności w zakresie:

- zgodności z dokumentacją projektową, ST i wprowadzonymi zmianami, które naniesiono w dokumentacji powykonawczej,
- jakości zastosowanych materiałów i wyrobów,
- prawidłowości przygotowania podłoży,
- prawidłowości wykonania izolacji przeciwwilgociowych i wodochronnych oraz warstw ochronnych i dociskowych,
- sposobu wykonania i uszczelnienia przebić i przejść przez izolację, przerw roboczych, dylatacji i zakończeń krawędzi izolacji oraz obróbek blacharskich hydroizolacji.

Przy badaniach w czasie odbioru robót pomocne są wyniki badań dokonanych przed przystąpieniem do robót i w trakcie ich wykonywania. Badania izolacji powłokowych z mas przy ich odbiorze należy przeprowadzać po ich całkowitym wyschnięciu i utwardzeniu. Badania techniczne należy przeprowadzać w temperaturze powietrza co najmniej +5°C i przy wilgotności względnej powietrza nie przekraczającej 65%. Ocena jakości izolacji przeciwwilgociowych i wodochronnych obejmuje:

- sprawdzenie wyglądu zewnętrznego (równości, ciągłości, miejsc przebić i dylatacji oraz zakończeń krawędzi izolacji),
- sprawdzenie ilości warstw i ich grubości,
- sprawdzenie szczelności izolacji,
- sprawdzenie przyczepności lub przylegania izolacji do podłoża,
- sprawdzenie pozostałych wymagań określonych w pkt. 5.5. szczegółowej specyfikacji technicznej.

Kontrola jakości płyt termoizolacyjnych polega na sprawdzeniu, czy dostarczone materiały i wyroby mają zaświadczenia o jakości wystawione przez producenta oraz na sprawdzeniu właściwości technicznych na podstawie badań doraźnych.

W szczególności powinna być oceniana:

- równość powierzchni płyt,
- narożniki i krawędzie (czy nie ma uszkodzeń),
- wymiary i kształt płyt (zgodnie z tolerancją),
- wilgotność i nasiąkliwość,
- naprężenia ściskające płyt,
- klasyfikacja ogniowa.

Wyniki badań płyt termoizolacyjnych powinny być wpisywane do dziennika budowy i akceptowane przez Inspektora nadzoru.

7. OBMIAR ROBÓT

Ogólne zasady obmiaru robót podano w OST „Wymagania ogólne” pkt 7

Obmiar robót określa ilość wykonanych robót zgodnie z postanowieniami umowy. Ilość robót oblicza się według pomiarów z natury, z uwzględnieniem wymagań technicznych zawartych w niniejszej ST i ujmuje w księdze obmiaru.

Wszystkie urządzenia i sprzęt pomiarowy stosowane do obmiaru robót podlegają akceptacji Inżyniera i muszą posiadać ważne certyfikaty legalizacji.

Jednostkami obmiarowymi robót są : **m², m**,

W m² mierzy się :

- Powierzchnie izolacji

W m mierzy się :

- Izolacje szczelin dylatacyjnych

Prowadzenie szczegółowych obmiarów robót jest niezbędne tylko dla prac, które zgodnie z zapisami umowy rozliczane będą na podstawie cen jednostkowych i ilości rzeczywiście wykonanych robót i do nich się odnoszą wszystkie ustalenia niniejszego punktu.

Dla umów ryczałtowych obmiar sprowadza się jedynie do szacunkowego określenia zaawansowania robót dla potrzeb wystawienia przejściowej faktury.

8. ODBIÓR ROBÓT

Odbiór końcowy stanowi ostateczną ocenę rzeczywistego wykonania robót w odniesieniu do ich zakresu (ilości), jakości i zgodności z dokumentacją projektową oraz szczegółową specyfikacją techniczną. Odbiór ostateczny przeprowadza komisja powołana przez zamawiającego, na podstawie przedłożonych dokumentów, wyników badań oraz dokonanej oceny wizualnej. Zasady i terminy powoływania komisji oraz czas jej działania powinna określać umowa. Wykonawca robót obowiązany jest przedłożyć komisji następujące dokumenty:

- dokumentację projektową z naniesionymi zmianami dokonanymi w toku wykonywania robót,
- szczegółowe specyfikacje techniczne ze zmianami wprowadzonymi w trakcie wykonywania robót,
- dziennik budowy i książki obmiarów z zapisami dokonywanymi w toku prowadzonych robót,
- dokumenty świadczące o dopuszczeniu do obrotu i powszechnego zastosowania użytych materiałów i wyrobów budowlanych,
- protokoły odbioru robót ulegających zakryciu,
- protokoły odbiorów częściowych,
- instrukcje producentów dotyczące zastosowanych materiałów,
- wyniki badań laboratoryjnych i ekspertyz.

8.1. Ogólne zasady odbioru robót.

Ogólne zasady odbioru robót podano w OST „Wymagania ogólne” pkt 8

8.2. Odbiór podłoża

Odbiór podłoża należy przeprowadzić bezpośrednio przed przystąpieniem do izolacji. Jeżeli odbiór podłoża odbywa się po dłuższym czasie od jego wykonania, należy podłoże oczyścić.

8.3. Zgodność z dokumentacją

Roboty uznaje się za zgodne z dokumentacją projektową, ST i wymaganiami Inspektora Nadzoru, jeżeli wszystkie pomiary i badania dały pozytywny wynik.

8.4. Wymagania przy odbiorze

Sprawdzeniu przy odbiorze podlega:

- zgodność wykonania z dokumentacją techniczną,
- rodzaj zastosowanych materiałów,
- przygotowanie podłoża,
- prawidłowość wykonania izolacji, wykończenia na stykach, narożach i obrzeżach,
- szczelność.

9. PODSTAWA PŁATNOŚCI

Ogólne ustalenia dotyczące podstawy płatności podano w OST „Wymagania ogólne” pkt 9
Podstawę rozliczenia oraz płatności wykonanego i odebranego zakresu robót stanowi wartość tych robót obliczona na podstawie szczegółowych ustaleń umownych.

Cena wykonania robót wszystkich robót objętych niniejszą ST obejmuje:

- a) prace geodezyjne związane z wyznaczeniem, realizacją i inwentaryzacją powykonawczą robót i obiektu wraz ze sporządzeniem wymaganej dokumentacji,
- b) zakup i dostarczenie materiałów, dostarczenie sprzętu oraz ich składowanie,
- c) wykonanie określonych w postanowieniach Kontraktu badań, pomiarów, sondowań i sprawdzeń robót,
- d) wykonanie robót izolacyjnych.
- e) przygotowanie, montaż, transport i demontaż systemu rusztowań wraz z kosztami dodatkowymi (dzierżawa, itp.)
- f) uporządkowanie placu budowy po robotach.

UWAGA:

Koszt wykonania uszczelnień przejść instalacyjnych należy uwzględnić w cenie robót instalacyjnych.
Koszt wykonania izolacji szczelin dylatacyjnych należy uwzględnić w cenie

10. PRZEPISY ZWIĄZANE

WTWiO - Warunki Techniczne Wykonania i Odbioru Robót – ITB

PN EN 13163:2004 Wyroby do izolacji cieplnych w budownictwie – wyroby ze styropianu (EPS) produkowane fabrycznie.

ZUAT-15/IV.08 Wyroby do izolacji paroszczelnych.

PN-90/B-04615 Papy asfaltowe i smołowe. Metody badań.

PN-69/B-10260 Izolacje bitumiczne. Wymagania i badania przy odbiorze.
PN-B-24000:1997 Dyspersyjna masa asfaltowo-kauczukowa.
PN-B-24006:1997 Masa asfaltowo-kauczukowa.
PN-B-24008:1997 Masa uszczelniająca.
PN-B-24620:1998 Lepiki, masy i roztwory asfaltowe stosowane na zimno.
PN-B-24620:1998/Az1:2004 Lepiki, masy i roztwory asfaltowe stosowane na zimno
PN-EN 13969:2005 (U) Elastyczne wyroby wodochronne – Wyroby asfaltowe do izolacji przeciwwilgociowej łącznie z wyrobami z tworzyw sztucznych i kauczuku do izolacji przeciwwodnej elementów podziemnych – Definicje i właściwości.

SPECYFIKACJA TECHNICZNA
WYKONANIA I ODBIORU ROBÓT BUDOWLANYCH

SST 03
IZOLACJE TERMICZNE

SPIS TREŚCI

1. WSTĘP	55
1.1. Przedmiot ST.....	55
1.2. Zakres stosowania	55
1.3. Określenia podstawowe	55
1.4. Zakres robót objętych ST.....	55
1.5. Ogólne wymagania dotyczące robót	55
2. MATERIAŁY	55
2.1. Wymagania ogólne.....	56
3. SPRZĘT	57
3.1. Wymagania ogólne.....	57
3.2. Sprzęt do wykonania robót:	57
4. TRANSPORT	57
4.1. Wymagania ogólne	57
4.2. Transport materiałów	57
4.3. Przechowywanie i składowanie materiałów	57
5. WYKONANIE ROBÓT	58
5.1. Wymagania ogólne.....	58
5.2. Warunki przystąpienia do robót	58
5.3. Montaż płyt izolacyjnych na ścianach.....	60
5.4. Ocieplanie powierzchni poziomych	60
5.5. Ocieplanie mostków termicznych	62
6. KONTROLA JAKOŚCI ROBÓT	62
6.1. Wymagania ogólne.....	62
6.2. Badania w czasie robót.....	62
7. OBMIAR ROBÓT	63
8. ODBIÓR ROBÓT	63
8.1. Wymagania ogólne.....	63
8.2. Odbiór podłoży.....	63
8.3. Zgodność robót z dokumentacją	63
8.4. Wymagania przy odbiorze	63
9. PODSTAWA PŁATNOŚCI	64
10. PRZEPISY ZWIĄZANE	64

1. WSTEP

1.1. Przedmiot ST

Przedmiotem niniejszej szczegółowej specyfikacji technicznej są wymagania dotyczące wykonania i odbioru izolacji termicznej dla inwestycji polegającej na wykonaniu izolacji przeciwwilgociowej fundamentów oraz osuszania ścian wewnętrznych budynku ośrodka zdrowia w Łeknie gmina Wągrowiec działka nr 265/12.

Klasyfikacja wg Wspólnego Słownika Zamówień (CPV)

Grupa	Klasa	Kategoria	Opis
45300000-			Roboty w zakresie instalacji budowlanych
	45320000-6		Roboty izolacyjne
		45321000-3	Izolacja cieplana i akustyczna
			Izolacja termiczne i akustyczna

1.2. Zakres stosowania

Szczegółowa specyfikacja techniczna jest stosowana, jako dokument przetargowy i kontraktowy przy zlecaniu i realizacji robót wymienionych w pkt. 1.1.

1.3. Określenia podstawowe

Określenia i nazewnictwo użyte w niniejszej specyfikacji technicznej ST są zgodne z obowiązującymi podanymi w normach PN i przepisach Prawa budowlanego.

roboty budowlane przy wykonywaniu termoizolacji – wszystkie prace budowlane związane z wykonywaniem izolacji ciepłochronnych zgodnie z dokumentacją projektową.

materiał izolacyjny – materiał zmniejszający lub zabezpieczający przed przepływem ciepłą.

1.4. Zakres robót objętych ST

Ustalenia zawarte w niniejszej specyfikacji obejmują izolacje ciepłochronne i akustyczne przegród zewnętrznych i wewnętrznych poziomych i pionowych obiektu:

Izolacje termiczne.

- a) Ściany zewnętrzne: wełna mineralna gr. 12cm;
- c) Strop międzypiętrowy: istniejąca wełna mineralna;

Izolacje akustyczne.

- a) ściany wewnętrzne gr: 25,5cm: 2x wełna mineralna 10.0cm - gr. 20.0cm;
- b) ściany wewnętrzne gr: 12,5cm: wełna mineralna - gr. 7.5cm;

1.5. Ogólne wymagania dotyczące robót

Wykonawca robót jest odpowiedzialny za jakość wykonania robót, ich zgodność z dokumentacją projektową, ST i poleceniami Inżyniera. Ogólne wymagania dotyczące robót podano w OST „Wymagania ogólne” pkt 2.

2. MATERIAŁY

2.1. Wymagania ogólne

Ogólne wymagania dotyczące materiałów, ich pozyskiwania i składowania podano w OST „Wymagania ogólne” pkt 2

Izolacje termiczne.

- a) fundamenty – styropian ekstrudowany XPS typ fundamentowy (o zmniejszonej nasiąkliwości wodą) – gr. 10 cm,
- b) Ściany zewnętrzne – styropian EPS 70-038 typ fasada gr. 15 cm ora

Izolacje akustyczne.

- a) Posadzka na gruncie – styropian EPS 100-038 typ dach podłoga gr. 5-10 cm
- c) Strop międzypiętrowy: styropian EPS 100-038 typ dach podłoga gr. wg. ustaleń na budowie;

Folia PE

Folia polietylenowa przeznaczona jest do wykonania przekładki technologicznej pomiędzy warstwami izolacji lub warstwy poślizgowej pod podłogami posadzek.

Dane techniczne:

- folia PE grub. 0,3 mm
- wytrzymałość na rozdzieranie w słabszym kierunku – min. 10N;
- folię układać luźno, bez mocowania do podłoża;
- stosować produkty dostarczane w formie rolki, aby zminimalizować liczbę połączeń, szerokość rolki powinna wynosić 4m;
- połączenia wykonywać na zakład minimum 30cm.

Parametry powyższe mogą się różnić, zależnie od producenta systemu izolacji.

Styropian

Styropian stosowany w budownictwie powinien odpowiadać wymaganiom określonym w normie: PN-EN 13168 Wyroby do izolacji cieplnej w budownictwie . Płyty styropianowe.

Na powierzchni płyt styropianowych przeznaczonych do ocieplania nie powinno być kawern głębszych niż 5 mm. Krawędzie winny być proste i nie uszkodzone. Struktura płyt na całej powierzchni powinna być jednorodna. Granulki powinny być połączone tak, aby nie można było ich oddzielić od siebie. Styropian winien wykazywać odporność na działanie temperatury do 80 °C. Płyty styropianowe mogą być stosowane do izolowania ścian, stropów, stropodachów i podłóg. Można je przyklejać lepikiem asfaltowym zaprawą cementową, gipsem lub klejami bez rozpuszczalników. Styropian jest wrażliwy na działanie rozpuszczalników (np. solwentnafta, benzyna) wchodzących w skład roztworów i lepików stosowanych na zimno (np. abizol, bitizol), klejów (np. butapren) i kitów (np. polkit) i z tego względu nie wolno łączyć tych wyrobów ze styropianem.

Polistyren ekstrudowany

Polistyren ekstrudowany zwany również styrodurem to materiał podobny do styropianu - służący do wykonywania ociepleń.

Symbole handlowe określają rodzaj płyt ze względu na rodzaj tworzywa i kształt powierzchni bocznych. Płyty oznaczone literą S mają powierzchnie boczne ukształtowane z wrębem typu „zamek” (frezowane).

Z uwagi na dużą twardość tych płyt można je zastosować w miejscach narażonych na duże obciążenia. Nadają się do izolacji stropów i płaskich dachów odwróconych gdzie ocieplenie montuje się na warstwie izolacji przeciwwodnej i chroni ją przed uszkodzeniem. Ze względu na małą nasiąkliwość stosuje się je do izolacji ścian piwnicznych i fundamentowych. Szczególnie do izolacji ścian piwnic korzystne jest zastosowanie płyt ryflowanych z rowkami umożliwiającymi przewietrzanie zawilgoconej ściany i odpływ wody. Styrodur winien wykazywać odporność na działanie temperatury do 70 °C.

Łączniki do materiałów izolacyjnych

Łączniki z trzpieniem rozporowym przeznaczone są do mechanicznego mocowania termoizolacji z płyt styropianowych lub wełny mineralnej do stropów i ścian z betonu, cegły lub bloczków gazobetonowych. Minimalna głębokość osadzenia łączników nie może być mniejsza niż 50 mm. Łącznik składa się z dwu elementów: tworzywowego, uźebrowanego korpusu wyposażonego w talerzyk dociskowy oraz metalowego lub plastikowego walcowego trzpienia rozporowego. Średnica i długość łączników jest zależna od producenta wyrobu i musi być dobrana do łącznej grubości warstw docieplających.

Łączniki (kołki gwoździowe) przeznaczone do mechanicznego mocowania termoizolacji z płyt warstwowych składają się z kołka i osadzonego w nim wkręta oraz podkładki metalowej, montowanego przez wbicie.

3. SPRZĘT

3.1. Wymagania ogólne

Ogólne wymagania dotyczące sprzętu podano w „Wymaganiach ogólnych” pkt 3 ogólnej specyfikacji technicznej.

3.2. Sprzęt do wykonania robót:

Wykonywanie robót termoizolacyjnych należy wykonywać z odebranych i dopuszczonych do eksploatacji rusztowań systemowych przy użyciu drobnego sprzętu budowlanego i elektronarzędzi. Wykonawca jest zobowiązany do używania jedynie takiego sprzętu, który nie spowoduje niekorzystnego wpływu na jakość wykonywanych robót i będzie gwarantować przeprowadzenie robót, zgodnie z zasadami określonymi w PB i ST.

4. TRANSPORT

4.1. Wymagania ogólne

Ogólne wymagania dotyczące transportu podano w „Wymaganiach ogólnych” pkt 4 ogólnej specyfikacji technicznej.

4.2. Transport materiałów

Transport materiałów odbywa się przy w sposób zabezpieczający je przed przesuwaniem podczas jazdy, uszkodzeniem i zniszczeniem, określony w instrukcji określonej przez Producenta i dostosowanej do polskich przepisów przewozowych.

4.3. Przechowywanie i składowanie materiałów

Materiały termoizolacyjne powinny być pakowane w sposób zabezpieczający je przed uszkodzeniem i zniszczeniem określony przez producenta. Instrukcja winna być dostarczona odbiorcom w języku polskim. Na każdym opakowaniu powinna znajdować się etykieta zawierająca:

- nazwę i adres producenta,
- nazwę wyrobu wg aprobaty technicznej jaką wyrób uzyskał,
- datę produkcji i nr partii,
- wymiary,
- liczbę sztuk w pakiecie,
- numer aprobaty technicznej,
- nr certyfikatu na znak bezpieczeństwa,
- znak budowlany.

Wykonawca zapewni, aby tymczasowo składowane materiały, (do czasu, gdy będą one potrzebne do wbudowania) były zabezpieczone przed zniszczeniem, zachowały swoją jakość i właściwości oraz były dostępne do kontroli przez Inspektora nadzoru inwestorskiego. Przechowywanie materiałów musi się odbywać na zasadach i w warunkach odpowiednich dla danego materiału oraz w sposób skutecznie zabezpieczający przed dostępem osób trzecich.

Wszystkie miejsca czasowego składowania materiałów powinny być po zakończeniu robót doprowadzone przez Wykonawcę do ich pierwotnego stanu.

Materiały termoizolacyjne należy przewozić na paletach dowolnymi środkami transportu, w odpowiedni sposób zabezpieczone przed zawilgoceniem.

Załadunek i rozładunek powinien odbywać się w sposób zmechanizowany przy pomocy wózka widłowego o udźwigu dostosowanym do ciężaru palety lub żurawia wyposażonego w zawieszki z widłami.

Wykonawca jest zobowiązany do stosowania jedynie takich środków transportu, które nie wpłyną niekorzystnie na jakość wykonywanych robót i właściwości przewożonych materiałów i urządzeń.

5. WYKONANIE ROBÓT

5.1. Wymagania ogólne

Ogólne zasady wykonania robót podano w OST „Wymagania ogólne” pkt 5.

5.2. Warunki przystąpienia do robót

Przed przystąpieniem do wykonywania okładzin z płyt termoizolacyjnych powinny być zakończone wszystkie roboty stanu surowego, roboty instalacyjne podtynkowe, zamurwane przebiecia i bruzdy, obsadzone ościeżnice drzwiowe i okienne.

Do wykonania robót termoizolacyjnych należy stosować materiały w stanie powietrznosuchym. W czasie wbudowywania materiałów izolację należy chronić przed zawilgoceniem wodą deszczową, bądź zarobową. Układanie masy betonowej na materiałach izolacyjnych nie odpornych na zawilgocenie jest niedopuszczalne.

Roboty termoizolacyjne powinny być wykonywane w temperaturze dodatniej. Dopuszczalne jest kontynuowanie robót w warunkach zimowych przy ograniczeniu do robót bez procesów mokrych.

Warstwy ocieplające winny być wbudowane w sposób uniemożliwiający zawilgoceniu parą wodną w czasie użytkowania budynku, bądź z innych źródeł.

Warstwa izolacji powinna być ciągłą i mieć stałą grubość zgodnie z projektem. Płyty w warstwie pojedynczej powinny być układane na styk lub na zakład (frezowane), bądź mijankowo przy większej ilości warstw płyt.

Do łączenia materiałów izolacyjnych z sobą i podłożem można stosować łączniki mechaniczne, zaprawy cementowe, lepiki i kleje w zależności od rodzaju podłoża. Składniki spoiw nie powinny zawierać składników działających szkodliwie na materiał izolacyjny i na podłoże.

Przy stosowaniu materiałów wrażliwych na działanie podwyższonej temperatury należy bezwzględnie zapobiegać ich bezpośredniej styczności z elementami silnie nagrzanymi lub źródłami ciepła.

Ocieplanie powinno być wykonywane po stronie przegrody o niższej temperaturze.

Izolacje cieplne i przeciwdźwiękowe należy wykonywać z płyt izolacyjnych układanych luzem na styk lub na zakład bądź pióro i wpust (frezowane), zależnie od wymagań w Dokumentacji. Układane płyty powinny ściśle do siebie przylegać, bez przerw i szczelin, grożących powstaniem mostków cieplnych lub obniżeniem izolacyjności akustycznej przegród.

Płyty materiału termoizolacyjnego do izolacji ścian i spodu stropu są mocowane przez klejenie – styropianu lub wełny mineralnej, zgodnie z projektem. Płyty ocieplenia układa się z przesunięciem (przewiązaniem) w tzw. cegiełkę na powierzchni ściany, a także na narożach budynku. Ocieplenie należy kleić do odpowiednio przygotowanego, oczyszczonego, zagruntowanego, nośnego podłoża. Ocieplanie powinno być wykonywane po stronie przegrody o niższej temperaturze.

Na styku stropu ze ścianą, należy zastosować taśmy dylatacyjne. Układanie płyt rozpocząć w narożniku i pierwszy rząd płyt układać od ściany dociskając je do taśmy dylatacyjnej. Kolejne rzędy płyt należy układać z przesuniętymi spoinami, unikając krzyżowania się styków płyt. Po ułożeniu ciągłej izolacji cieplnej (może być w dwóch lub więcej warstwach) lub akustycznej, należy rozłożyć folię PE grubości min. 0,2 mm, zabezpieczając płyty przed wilgocią i penetrowaniem masy podkładu (wylewki) pomiędzy szczeliny płyt izolacji.

Izolacje cieplne ścian fundamentowych należy wykonywać z polistyrenu ekstrudowanego lub innych materiałów izolacyjnych, nie nasiąkających i odpornych na działanie wilgoci. Polistyren powinien być przyklejany przy użyciu kleju bitumicznego, dostosowanego do rodzaju materiału izolacyjnego, nie powodującego jego destrukcji.

Przy konieczności wykonywania izolacji w dwu warstwach, styki płyt izolacji powinny być rozmieszczone mijankowo.

Należy zwrócić szczególną uwagę na dokładne zaizolowanie przejść instalacji przez stropy i ściany oraz wszystkich elementów instalacji, prowadzonych pod posadzką, i na zabezpieczenie przed uszkodzeniem lub przemieszczeniem instalacji podposadzkowych, w tym zwłaszcza na instalacje ogrzewania podłogowego.

Przekładki technologiczne i warstwy poślizgowe należy wykonać z folii PE układanej luzem, w jednej warstwie rozwijanej z rolki, z zakładami min. 30 cm.

Do wykonania robót termoizolacyjnych należy stosować materiały w stanie powietrzno-suchym.

W czasie wbudowywania materiałów izolację należy chronić przed zawilgoceniem wodą deszczową, bądź zarobową. Układanie masy betonowej bezpośrednio na materiałach izolacyjnych nie odpornych na zawilgocenie jest niedopuszczalne.

Roboty izolacyjne powinny być wykonywane w temperaturze dodatniej. Dopuszczalne jest kontynuowanie robót w warunkach zimowych przy ograniczeniu do robót bez procesów mokrych.

Warstwy izolacji winny być wbudowane w sposób uniemożliwiający zawilgocenie parą wodną w czasie użytkowania budynku, bądź z innych źródeł, poprzez zastosowanie odpowiedniej paroizolacji, przewidzianej w projekcie.

Warstwa izolacji powinna być ciągłą i mieć stałą grubość zgodnie z projektem.

Jeżeli jest to przewidziane w projekcie, to do łączenia materiałów izolacyjnych z sobą i podłożem można stosować łączniki mechaniczne, zaprawy cementowe, lepiki i kleje w zależności od rodzaju

podłoża. Składniki spoiw nie powinny zawierać składników działających szkodliwie na materiał izolacyjny i na podłoże.

Przy stosowaniu materiałów wrażliwych na działanie podwyższonej temperatury należy bezwzględnie zapobiegać ich bezpośredniej styczności z elementami silnie nagrzanymi lub źródłami ciepła.

5.3. Montaż płyt izolacyjnych na ścianach

Roboty przygotowawcze

Roboty przygotowawcze oraz kompletowanie materiału i sprzętu powinno odbywać się zgodnie ze specyfikacją podaną w projekcie technicznym.

Przygotowanie podłoża

Stan powierzchni ocieplanych ścian powinien zostać sprawdzony przed przystąpieniem do robót:

- powierzchnia ścian powinna być naprawiona, ubytki i uskoki powinny być wyrównane zaprawą cementową lub przez naklejenie dodatkowej warstwy materiału ocieplającego,
- powierzchnia ścian powinna być oczyszczona z kurzu, luźnych ziaren zaprawy lub betonu,
- pod względem przyczepności podłoża przez wykonanie próby przyklejenia ocieplenia, a w przypadku negatywnego jej wyniku oczyszczenie podłoża z zanieczyszczeń.

Klejenie płyt na styk do podłoża

W przypadku, gdy płaszczyzny ścian przeznaczonych do obłożenia są równe, bądź technologia wykonania ocieplenia podana przez Producenta dopuszcza, można zastosować metodę klejenia płyt na cienkiej warstwie zaprawy klejowej. Podobnie jak opisano w pkt. 5.3.3., na płytę nakłada się cienką warstwę klejącą. Warstwę tę rozgarnia się po płycie szeroką stalową pacą z zębami. Klej powinien być rozłożony pasami wzdłuż krawędzi płyt. Klej użyty do tego typu klejenia powinien być stosunkowo rzadki, co ułatwia jego równomierne rozprowadzenie w momencie dociskania płyty do podłoża.

Kotwienie ocieplenia

W zależności od konstrukcji, przeznaczenia i funkcji ocieplanej powierzchni dobierany jest materiał ocieplenia i odpowiedni rodzaj jego kotwienia. Gęstość i sposób kotwienia musi zapewnić bezpieczne przeniesienie przewidywanych obciążeń. Wszystkie stosowane metody kotwienia muszą spełniać warunek współczynnika wytrzymałości przy ich obciążaniu. Znaczy to, że jednostkowe obciążenia wrywające musi być odpowiednio większe od wartości obciążenia przypadającego na każdy łącznik lub kotwę. Producenci systemów ociepleniowych szczegółowo określają w instrukcjach montażu technologię wykonania robót. Wszystkie elementy stalowe służące do kotwienia muszą posiadać zabezpieczenia antykorozyjne.

5.4. Ocieplanie powierzchni poziomych

Izolacje cieplne i przeciwdźwiękowe należy wykonywać z płyt izolacyjnych układanych luzem na styk lub na zakład bądź pióro i wpust (frezowane), zależnie od wymagań w Dokumentacji. Układane płyty powinny ściśle do siebie przylegać, bez przerw i szczelin, grożących powstaniem mostków cieplnych lub obniżeniem izolacyjności akustycznej przegród.

Płyty materiału termoizolacyjnego do izolacji ścian i spodu stropu są mocowane przez klejenie – styropianu lub wełny mineralnej, zgodnie z projektem. Płyty ocieplenia układa się z przesunięciem

(przewiązaniem) w tzw. cegiełkę na powierzchni ściany, a także na narożach budynku. Ocieplenie należy kleić do odpowiednio przygotowanego, oczyszczonego, zagruntowanego, nośnego podłoża. Ocieplanie powinno być wykonywane po stronie przegrody o niższej temperaturze.

Na styku stropu ze ścianą, należy zastosować taśmy dylatacyjne. Układanie płyt rozpocząć w narożniku i pierwszy rząd płyt układać od ściany dociskając je do taśmy dylatacyjnej. Kolejne rzędy płyt należy układać z przesuniętymi spoinami, unikając krzyżowania się styków płyt. Po ułożeniu ciągłej izolacji cieplnej (może być w dwóch lub więcej warstwach) lub akustycznej, należy rozłożyć folię PE grubości min. 0,2 mm, zabezpieczając płyty przed wilgocią i penetrowaniem masy podkładu (wylewki) pomiędzy szczeliny płyt izolacji.

Izolacje cieplne ścian fundamentowych należy wykonywać z polistyrenu ekstrudowanego lub innych materiałów izolacyjnych, nie nasiąkających i odpornych na działanie wilgoci. Polistyren powinien być przyklejany przy użyciu kleju bitumicznego, dostosowanego do rodzaju materiału izolacyjnego, nie powodującego jego destrukcji.

Przy konieczności wykonywania izolacji w dwu warstwach, styki płyt izolacji powinny być rozmieszczone mijankowo. Należy zwrócić szczególną uwagę na dokładne zaizolowanie przejść instalacji przez stropy i ściany oraz wszystkich elementów instalacji, prowadzonych pod posadzką, i na zabezpieczenie przed uszkodzeniem lub przemieszczeniem instalacji podposadzkowych, w tym zwłaszcza na instalacje ogrzewania podłogowego.

Przekładki technologiczne i warstwy poślizgowe należy wykonać z folii PE układanej luzem, w jednej warstwie rozwijanej z rolki, z zakładami min. 30 cm. Do wykonania robót termoizolacyjnych należy stosować materiały w stanie powietrzno-suchym. W czasie wbudowywania materiałów izolację należy chronić przed zawilgoceniem wodą deszczową, bądź zarobową. Układanie masy betonowej bezpośrednio na materiałach izolacyjnych nie odpornych na zawilgocenie jest niedopuszczalne.

Roboty izolacyjne powinny być wykonywane w temperaturze dodatniej. Dopuszczalne jest kontynuowanie robót w warunkach zimowych przy ograniczeniu do robót bez procesów mokrych.

Warstwy izolacji winny być wbudowane w sposób uniemożliwiający zawilgocenie parą wodną w czasie użytkowania budynku, bądź z innych źródeł, poprzez zastosowanie odpowiedniej paroizolacji, przewidzianej w projekcie.

Warstwa izolacji powinna być ciągłą i mieć stałą grubość zgodnie z projektem.

Jeżeli jest to przewidziane w projekcie, to do łączenia materiałów izolacyjnych z sobą i podłożem można stosować łączniki mechaniczne, zaprawy cementowe, lepiki i kleje w zależności od rodzaju podłoża. Składniki spoiw nie powinny zawierać składników działających szkodliwie na materiał izolacyjny i na podłoże.

Przy stosowaniu materiałów wrażliwych na działanie podwyższonej temperatury należy bezwzględnie zapobiegać ich bezpośredniej styczności z elementami silnie nagrzanymi lub źródłami ciepła.

Przy wykonywaniu zabezpieczeń akustycznych stropów powinny być następujące warunki:

- płyty stropowe z prefabrykowanych elementów żelbetowych powinny być wykonane zgodnie z wymaganiami dotyczącymi parametrów akustycznych stropów
- nie dopuszcza się wykonania płyt stropowych z elementów prefabrykowanych kanałowych, w których uszkodzone są dolne ścianki kanałów,
- płyty stropów monolityczne z betonu zwykłego lub lekkiego powinny mieć grubość i masę nie mniejszą, niż podano w projekcie,
- elementy drobnowymiarowe do płyt stropowych(pustaki ceramiczne, betonowe itp.) nie mogą być spękane i nie mogą mieć ubytków pogarszających właściwości akustyczne stropów,

- płyty stropowe z elementów drobnowymiarowych oraz z betonów lekkich kruszynowych powinny być otynkowane tynkiem cementowo-wapiennym grubości nie mniejszej niż 15 mm nawet wówczas, gdy jest przewidziane na tych stropach stosowanie podwieszonych sufitów izolacyjnych: stropy z betonów lekkich kruszynowych mogą być tynkowane tylko w tych przypadkach, gdy jest to dopuszczone w szczegółowych warunkach technicznych dotyczących konkretnego stropu,
- przed wykonaniem izolacji akustycznych stropu wszelkie otwory w stropie (montażowe, technologiczne, nie wykorzystywane otwory na przewody instalacyjne, w stropach kanałowych otwory do odprowadzenia wody z kanałów) powinny być całkowicie i dokładnie wypełnione betonem: należy również zabetonować przestrzeń wokół tulei rur instalacyjnych przechodzących przez strop,
- izolacja akustyczna stropów lekkich z elementów prefabrykowanych lub zrobionych na budowie powinna być wykonana ściśle według projektu, np. warstwy izolacyjne wypełniające, uszczelnienia złączy; wszelkie zmiany w izolacji akustycznej stropu powinny być uzgodnione z projektantem w celu oceny wpływu proponowanych zmian na izolacyjność akustyczną stropu.

5.5. Ocieplanie mostków termicznych

Miejscami częstego powstawania mostków termicznych są :

- styki ścian wewnętrznych z poprzecznymi ścianami nośnymi oraz narożnikami budynków na styku ścian osłonowych i nośnych,
- wieńce i nadproża,
- stropy wystające poza obrys niższej kondygnacji,
- połączenia lekkich elementów warstwowych ze słupami metalowymi oraz styki ze ścianami konstrukcyjnymi i stropami,
- przerwy dylatacyjne.

Mostki powinny być starannie ocieplone materiałami termoizolacyjnymi zgodnie z dokumentacją projektową i detalami. Zaleca się aby opór cieplny był w przybliżeniu równy jak dla samej przegrody.

Mostki powinno ocieplać się od zewnątrz. Ocieplanie od wewnątrz dopuszcza się tylko wtedy, gdy jest to jedynie możliwe rozwiązanie.

6. KONTROLA JAKOŚCI ROBÓT

6.1. Wymagania ogólne

Wymagania ogólne podano w „Wymaganiach ogólnych” pkt 6 ogólnej specyfikacji technicznej.

6.2. Badania w czasie robót

Częstotliwość oraz zakres badań materiałów do izolacji termicznej powinna być zgodna z normami oraz z Aprobatami technicznymi ITB dla poszczególnego materiału. Dostarczone na plac budowy materiały należy kontrolować pod względem ich jakości. Zasady kontroli powinien ustalić Kierownik budowy w porozumieniu z Inspektorem nadzoru.

Kontrola jakości polega na sprawdzeniu, czy dostarczone materiały i wyroby mają zaświadczenia o jakości wystawione przez producenta oraz na sprawdzeniu właściwości technicznych na podstawie badań doraźnych.

W szczególności powinna być oceniana:

- równość powierzchni płyt,
- narożniki i krawędzie (czy nie ma uszkodzeń),
- wymiary i kształt płyt (zgodnie z tolerancją),
- wilgotność i nasiąkliwość,
- naprężenia ściskające płyt,
- klasyfikacja ogniowa.

Wyniki badań płyt termoizolacyjnych powinny być wpisywane do dziennika budowy i akceptowane przez Inspektora nadzoru.

7. OBMIAR ROBÓT

Ogólne zasady obmiaru robót podano w „Wymaganiach ogólnych” pkt7.

Prowadzenie szczegółowych obmiarów robót jest niezbędne tylko dla prac, które zgodnie z zapisami umowy rozliczane będą na podstawie cen jednostkowych i ilości rzeczywiście wykonanych robót i do nich się odnoszą wszystkie ustalenia niniejszego punktu.

Dla umów ryczałtowych obmiar sprowadza się jedynie do szacunkowego określenia zaawansowania robót dla potrzeb wystawienia przejściowej faktury.

Jednostką obmiarową powierzchni ociepleń i izolacji dylatacji jest [m²].

Wielkości obmiarowe ociepleń określa się na podstawie dokumentacji projektowej z uwzględnieniem zmian zaakceptowanych przez Inspektora nadzoru i sprawdzonych w naturze.

8. ODBIÓR ROBÓT

8.1. Wymagania ogólne

Ogólne zasady odbioru robót podano w OST „Wymagania ogólne” pkt 8

Roboty uznaje się za wykonane zgodnie z dokumentacją projektową, ST i wymaganiami Inspektora, jeżeli wszystkie pomiary i badania, z zachowaniem tolerancji dały wyniki pozytywne.

8.2. Odbiór podłóży

Odbiór podłóży należy przeprowadzić bezpośrednio przed przystąpieniem do ocieplenia.

Jeżeli odbiór podłóży odbywa się po dłuższym czasie od jego wykonania, należy podłóże oczyścić z zanieczyszczeń.

8.3. Zgodność robót z dokumentacją

Roboty uznaje się za zgodne z dokumentacją projektową, ST i wymaganiami Inspektora nadzoru, jeżeli wszystkie pomiary i badania (z uwzględnieniem dopuszczalnych tolerancji) wg pkt. 6 ST dały pozytywny wynik.

8.4. Wymagania przy odbiorze

Sprawdzeniu przy odbiorze podlega:

- zgodność wykonania z dokumentacją techniczną,
- rodzaj zastosowanych materiałów,
- przygotowanie podłoża,
- prawidłowość zamocowania płyt, ich wykończenia na stykach, narożach i obrzeżach,
- wchrowatość powierzchni: powierzchnie ociepleń powinny stanowić płaszczyzny pionowe, poziome lub o kącie nachylenia przewidzianym w dokumentacji. Kąty dwusienne utworzone przez te płaszczyzny, powinny być kątami prostymi lub innymi zgodnymi z dokumentacją. Krawędzie przycięcia płaszczyzn powinny być prostoliniowe. Sprawdzenie prawidłowości wykonania powierzchni i krawędzi okładzin należy przeprowadzić za pomocą oględzin zewnętrznych oraz przykładania (w dwu prostopadłych kierunkach) łąty kontrolnej o długości 2,0 m, w dowolnym miejscu powierzchni. Pomiar prześwitu pomiędzy łątą a powierzchnią ocieplenia powinien być wykonany z dokładnością do 0,5 mm. Dopuszczalne odchyłki są następujące:

Dopuszczalne odchylenia powierzchni ociepleń od płaszczyzny i krawędzi od kierunku:

Powierzchni od płaszczyzny i krawędzi od linii prostej:

- nie większa niż 2 mm
- w liczbie nie większej niż 2 szt na całej długości łąty kontrolnej 2 m

Powierzchni i krawędzi od kierunku pionowego:

- nie większe niż 1,5 mm
- ogółem nie więcej niż 3 mm w pomieszczeniach do 3,5 m wysokości
- nie więcej niż 4 mm w

Powierzchni i krawędzi od kierunku poziomego:

- nie większe niż 2 mm
- ogółem nie większej niż 3 mm na całej na całej powierzchni ograniczonej ścianami, belkami itp przecinających się płaszczyzn od kąta w dokumentacji

- nie większa niż 2 mm na długości łąty kontrolnej 2 m

9. PODSTAWA PŁATNOŚCI

Ogólne ustalenia dotyczące podstawy płatności podano w OST „Wymagania ogólne” pkt 9. Podstawę rozliczenia oraz płatności wykonanego i odebranego zakresu robót stanowi wartość tych robót obliczona na podstawie szczegółowych ustaleń umownych.

10. PRZEPISY ZWIĄZANE

PN-EN 13162:2002 - Wyroby do izolacji cieplnej w budownictwie – Wyroby z wełny mineralnej (MW) produkowane fabrycznie. Specyfikacja.

PN-EN 13163:2009 Wyroby do izolacji cieplnej w budownictwie -- Wyroby ze styropianu (EPS) produkowane fabrycznie – Specyfikacja

PN-EN 13164:2003 - Wyroby do izolacji cieplnej w budownictwie. Wyroby z polistyrenu ekstrudowanego (XPS) produkowane fabrycznie. Specyfikacja.

PN-EN 13164:2003/A1:2005(U) - Wyroby do izolacji cieplnej w budownictwie. Wyroby z polistyrenu ekstrudowanego (XPS) produkowane fabrycznie. Specyfikacja (Zmiana A1).

PN-EN 13969:2005 (U) Elastyczne wyroby wodochronne – Wyroby asfaltowe do izolacji przeciwwilgociowej łącznie z wyrobami z tworzyw sztucznych i kauczuku do izolacji przeciwwodnej elementów podziemnych – Definicje i właściwości.

**PN-B-10245:1961 Roboty blacharskie budowlane z blachy stalowej ocynkowanej i cynkowej --
Wymagania i badania techniczne przy odbiorze Instrukcje wybranych producentów.**

SZCZEGÓŁOWA SPECYFIKACJA TECHNICZNA

WYKONANIA I ODBIORU ROBÓT BUDOWLANYCH

SST 04

TYNKI WEWNĘTRZNE

SPIS TREŚCI

1. WSTĘP	68
1.1. Przedmiot ST.....	68
1.2. Zakres stosowania ST.....	68
1.3. Określenia podstawowe.....	68
1.4. Zakres robót objętych ST.....	68
1.5. Ogólne wymagania dotyczące robót	68
2. MATERIAŁY.....	69
2.1. Wymagania ogólne.....	69
2.2. Materiały potrzebne do wykonania robót.....	69
3. SPRZĘT.....	70
3.1. Wymagania ogólne.....	70
3.2. Sprzęt do wykonywania robót.....	70
4. TRANSPORT.....	70
4.1. Wymagania ogólne.....	70
4.2. Transport materiałów.....	71
5. WYKONANIE ROBÓT.....	71
5.1. Wymagania ogólne.....	71
5.2. Przygotowanie podłoża	71
5.3. Sprawdzenie podłoża pod tynk.	71
5.4. Tynkowanie.....	73
5.5. Tynki z gotowych mieszanek.....	73
5.6. Tynki gipsowe.....	75
6. KONTROLA JAKOŚCI ROBÓT	76
6.1. Wymagania ogólne.....	76
6.2. Badania przed przystąpieniem do robót tynkarskich	76
6.3. Badania w czasie robót.....	76
6.4. Badania w czasie wykonywania robót.....	76
6.5. Kontrola w czasie odbioru robót.....	77
7. OBMIAR ROBÓT	79
8. ODBIÓR ROBÓT	79
8.1. Ogólne zasady odbioru robót.....	79
8.2. Odbiór podłoży.....	79
8.3. Wymagania przy odbiorze	79
8.4. Dokumenty do odbioru ostatecznego	80
8.5. Odbiór końcowy	80
9. PODSTAWA PŁATNOŚCI.....	80
9.1. Sposób płatności.....	80
9.2. Zasady obliczania ceny jednostkowej	80
10. PRZEPISY ZWIĄZANE	80

1. WSTĘP

1.1. Przedmiot ST

Przedmiotem niniejszej szczegółowej specyfikacji technicznej są wymagania dotyczące wykonania i odbioru robót w zakresie tynków wewnętrznych dla inwestycji polegającej na wykonaniu izolacji przeciwwilgociowej fundamentów oraz osuszania ścian wewnętrznych budynku ośrodka zdrowia w Łeknie gmina Wągrowiec działka nr 265/12.

Klasyfikacja wg Wspólnego Słownika Zamówień (CPV)

<i>Grupa</i>	<i>Klasa</i>	<i>Kategoria</i>	<i>Opis</i>
45400000-1			Roboty wykończeniowe w zakresie obiektów budowlanych.
	45410000-4		Tynkowanie.

1.2. Zakres stosowania ST

Szczegółowa specyfikacja techniczna jest stosowana jako dokument przetargowy i kontraktowy przy zlecaniu i realizacji robót wymienionych w pkt. 1.1.

1.3. Określenia podstawowe

Określenia i nazewnictwo użyte w niniejszej specyfikacji technicznej ST są zgodne z obowiązującymi podanymi w normach PN i przepisach Prawa budowlanego.

Tynk - mieszanina na bazie wapna, cementu lub gipsu (uwodnionego siarczanu wapnia) z dodatkiem lub bez kruszywa, włókien lub innych materiałów, która jest stosowana do pokrycia powierzchni ścian i sufitów i twardnieje po zastosowaniu.

Obrzutka - mieszanina drobnego kruszywa z cementem lub wapnem albo połączeniem obutych składników (a także z innymi składnikami) i wodą, twardniejąca po zastosowaniu, używana najczęściej do pokrycia ścian i sufitów.

1.4. Zakres robót objętych ST

Roboty, których dotyczy specyfikacja, obejmują wszystkie czynności umożliwiające i mające na celu wykonanie tynków wewnętrznych obiektu:

- tynki cementowo-wapienne
- tynki gipsowe,
- gładzie gipsowe.

1.5. Ogólne wymagania dotyczące robót

Wykonawca robót jest odpowiedzialny za jakość wykonania robót, ich zgodność z dokumentacją projektową, ST i poleceniami Inspektora nadzoru.

Ogólne wymagania dotyczące robót podano w OST „Wymagania ogólne” pkt. 2.

2. MATERIAŁY

2.1. Wymagania ogólne

Ogólne wymagania dotyczące materiałów, ich pozyskiwania i składowania podano w OST „Wymagania ogólne” pkt. 3.1.

2.2. Materiały potrzebne do wykonania robót

Stosowane materiały

- środki gruntujące
- środki do czyszczenia podłoża
- gotowa zaprawa tynkarska
- woda

Woda (PN-EN 1008:2004)

Do przygotowania zapraw, betonów i skrapiania podłoża stosować można wodę odpowiadającą wymaganiom normy PN-88/B-32250 „Materiały budowlane. Woda do betonów i zapraw”.

Do przygotowania zapraw stosować można każdą wodę zdatną do picia. Niedozwolone jest użycie wód ściekowych, kanalizacyjnych bagiennych oraz wód zawierających tłuszcze organiczne, oleje i muł.

Piasek (PN-EN 13139:2003)

Piasek powinien spełniać wymagania obowiązującej normy przedmiotowej, a w szczególności: nie zawierać domieszek organicznych, mieć frakcje różnych wymiarów, a mianowicie: piasek drobnoziarnisty 0,25-0,5 mm, piasek średnioziarnisty 0,5-1,0 mm, piasek gruboziarnisty 1,0-2,0 mm.

Do spodnich warstw tynku należy stosować piasek gruboziarnisty, do warstw wierzchnich – średnioziarnisty.

Do gładzi piasek powinien być drobnoziarnisty i przechodzić całkowicie przez sito o prześwicie 0,5 mm.

Zaprawy budowlane cementowo-wapienne

Marka i skład zaprawy powinny być zgodne z wymaganiami normy państwowej. Przygotowanie zapraw do robót murowych powinno być wykonywane mechanicznie.

Zaprawę należy przygotować w takiej ilości, aby mogła być wbudowana możliwie wcześnie po jej przygotowaniu tj. ok. 3 godzin.

Do zapraw tynkarskich należy stosować piasek rzeczny lub kopalniany. Do zapraw cementowo-wapiennych należy stosować cement portlandzki z dodatkiem żużla lub popiołów lotnych 25 i 35 oraz cement hutniczy 25 pod warunkiem, że temperatura otoczenia w ciągu 7 dni od chwili zużycia zaprawy nie będzie niższa niż +5°C.

Do zapraw cementowo-wapiennych należy stosować wapno sucho gaszone lub gaszone w postaci ciasta wapiennego otrzymanego z wapna niegaszonego, które powinno tworzyć jednolitą i jednobarwną masę, bez grudek niegaszonego wapna i zanieczyszczeń obcych. Skład objętościowy zapraw należy dobierać doświadczalnie, w zależności od wymaganej marki zaprawy oraz rodzaju cementu i wapna.

Zaprawa cementowa gotowa mieszanka wyselekcjonowanych kruszyw o frakcji do 1mm oraz cementu. Skład poszczególnych składników zaprawy wg. wymagań PN-90B/-14501.

Tynki i gładź gipsowa

Tynk gipsowy - gotowa, sucha mieszanka z odpowiednio dobranymi parametrami, wypełniaczami i dodatkami uszlachetniającymi. Po dodaniu wody zgodnie z instrukcją powinna tworzyć masę wygodną w pracy, plastyczną i o dobrej przyczepności do podłoża. Przestrzegać czasu gotowości mieszanki do użycia.

Dane techniczne:

- Średnia grubość tynku: 10 mm (grubość min.8 mm)
- Ciężar nasypowy: 800 kg/m³
- Uziarnienie: do 1,2 mm
- Wydajność: 100 kg = 125 l zaprawy
- Zużycie: 0,8 kg na mm i m²
- Czas schnięcia: średnio ok. 14 dni (zależnie od grubości tynku, wilgotności powietrza w pomieszczeniu, temperatury powietrza i wentylacji)
- Twardość kulkowa: 8,0 N/mm²
- Wytrzymałość na rozciąganie przy zginaniu: 1,3 N/mm²
- Wytrzymałość na ściskanie: >2,5 N/mm²
- Ciężar objętościowy: ok. 1000 kg/m³
- Współczynnik oporu dyfuzyjnego μ : : ok 5 .
- Współczynnik przewodzenia ciepła λ : 0,28 W/mK.

3. SPRZĘT

3.1. Wymagania ogólne

Ogólne wymagania dotyczące sprzętu podano w OST „Wymagania ogólne” pkt. 3.2.

3.2. Sprzęt do wykonywania robót

Roboty można wykonać przy użyciu dowolnego typu sprzętu. Wykonawca jest zobowiązany do używania jedynie takiego sprzętu, który nie spowoduje niekorzystnego wpływu na jakość i środowisko wykonywanych robót.

Typowy sprzęt:

- mieszarka do zapraw,
- mieszadło koszyczkowe,
- wiadro,
- paca ze stali nierdzewnej,
- paca plastikowa.
- agregat tynkarski,
- betoniarka wolnospadowa,
- drabiny, rusztowania

4. TRANSPORT

4.1. Wymagania ogólne

Ogólne wymagania dotyczące transportu podano w OST „Wymagania ogólne” pkt. 3.3.

4.2. Transport materiałów

Materiały i elementy mogą być przewożone dowolnymi środkami transportu.

Podczas transportu materiały powinny być zabezpieczone przed uszkodzeniami, utratą stateczności i szkodliwymi wpływami atmosferycznymi.

5. WYKONANIE ROBÓT

5.1. Wymagania ogólne

Ogólne wymagania dotyczące kontroli jakości robót podano w „Wymaganiach ogólnych” pkt. 5 ogólnej specyfikacji technicznej.

Przed przystąpieniem do wykonywania robót tynkowych powinny być zakończone wszystkie roboty podtynkowe, zamurowane przebicia i bruzdy, osadzone ościeżnice drzwiowe i okienne. Tynki należy wykonywać w temperaturze nie niższej niż +5°C pod warunkiem, że w ciągu doby nie nastąpi spadek poniżej 0°C.

W niższych temperaturach można wykonywać tynki jedynie przy zastosowaniu odpowiednich środków zabezpieczających, zgodnie z „Wytycznymi wykonywania robót budowlano montażowych w okresie obniżonych temperatur”.

Zaleca się chronić świeżo wykonane tynki zewnętrzne w ciągu pierwszych dwóch dni przed nasłonecznieniem dłuższym niż dwie godziny dziennie.

5.2. Przygotowanie podłoża

Przed rozpoczęciem prac tynkarskich wykonawca musi zbadać przydatność podłoża pod tynkowanie. Badanie podłoża następuje na podstawie norm oraz bezpośrednio na podstawie oględzin, próby ścierania, drapania (skrobania) oraz zwilżania, a także aktualnych zaleceń producenta.

Wadliwe wykonanie podłoża podczas prac budowlanych może mieć wpływ na jakość i trwałość gotowego tynku (np. powstawanie rys).

Należy pamiętać przede wszystkim o wymaganiach, dotyczących równej powierzchni pod tynk.

Podłoże pod tynk musi być:

- równe,
- nośne i mocne,
- wystarczająco stabilne,
- jednorodne, równomiernie chłonne; hydrofilne (zwilżane),
- szorstkie, suche, odpylone, wolne od zanieczyszczeń,
- wolne od wykwitów,
- nie zamarznięte, o temperaturze powyżej + 5°C.

Ostrzeżenia i wskazówki.

Zleceniobiorca powinien przedstawić inwestorowi wszelkie wątpliwości dotyczące wykonania prac tynkarskich, wskazać możliwość powstania spodziewanych usterek oraz przedstawić pisemnie propozycję rozwiązania tych problemów.

5.3. Sprawdzenie podłoża pod tynk.

Ogólne sprawdzenie podłoża.

Podłoża tynków zwykłych powinny odpowiadać wymaganiom normy PN-70/B-10100

Aby ocenić wady materiału, odpryski, tłuszczenie oraz piaszczenie czy też właściwości powierzchni wierzchniej należy posłużyć się próbą ścierania, drapania lub zwilżania.

Próba ścierania przeprowadzana jest przez przetarcie dłonią powierzchni pod tynk.

Próba drapania polega na wrywkowym badaniu przy pomocy twardego, ostrego przedmiotu.

Chłonność podłoża i jego wilgotność określana jest przy pomocy próby zwilżania.

Próba zwilżania polega na zraszaniu muru w wielu miejscach czystą wodą.

Sprawdzenie w zależności od podłoża i stosowane środki zaradcze.

Cegła pełna, dziurawka, kratówka, pustak ceramiczny, bloczki i elementy z betonu lekkiego.

Mur musi być wykonany zgodnie z tolerancją wymiarową uwzględnioną przez normy. Materiały budowlane dopuszczone do stosowania muszą posiadać wymiary mieszczące się w tolerancji, aby nie powodowały zbyt dużych różnic w grubości tynku.

Spoiny murarskie (poziome i pionowe) nie mogą być ani zbyt głębokie, ani zbyt wystające przed lico muru - przed nałożeniem tynku należy je ewentualnie wyrównać.

Przy układaniu bezspoinowym (bez zaprawy murarskiej) puste szczeliny nie mogą być większe niż 5 mm. Tego typu szczeliny i inne ewentualne uszkodzenia należy wypełnić najpóźniej 3 dni przed rozpoczęciem tynkowania (nie stosować w tym celu obrzutki wstępnej).

Wykwity (naloty, „włoski” - sól krystalizująca na powierzchni), naruszające przyczepność tynku do podłoża, muszą zostać bezwzględnie usunięte. Należy to zrobić na suchym murze, przy pomocy szczotki drucianej.

Jeżeli metoda czyszczenia szczotką nie da odpowiednich rezultatów, należy ustalić dokładnie przyczynę powstawania wykwitów i przy pomocy specjalistów zastosować skuteczną metodę oczyszczenia muru.

Suchy mur, silnie chłoną wodę podłoża ceramiczne mogą przy niepewnej pogodzie wymagać odpowiedniego przygotowania. Ocena właściwości muru musi nastąpić przed przystąpieniem do tynkowania.

Podłoże z betonów komórkowych

Podstawowe problemy dotyczące przygotowania podłoża z betonów komórkowych to różnice występujące w modułach sprężystości materiału podłoża i wyprawy oraz konieczność likwidacji dużych uszkodzeń, zwłaszcza ubytków naroży bloków z betonu komórkowego. Wypełnienia ubytków narożników, dziur i nierówności podłoża należy wykonać co najmniej 3 dni przed rozpoczęciem prac tynkarskich, stosując materiał używany później do tynkowania. Dopuszczalne jest wykonanie naprawy większych uszkodzeń kawałkami gazobetonu. W takim przypadku należy miejscom uszkodzonym nadać kształt prawidłowego wielościanu, wpasować w nie odpowiednio przycięte kawałki betonu komórkowego i otoczyć je rzadką zaprawą cementową.

Ściany murowane z bloczków betonu komórkowego przed tynkowaniem należy oczyścić z grudek zaprawy i tłustych zanieczyszczeń. Podobnie jak dla podłoża z materiałów ceramicznych zalecane jest wydrapanie spoin na głębokość 3 mm od lica muru. Następnie podłoże należy oczyścić szczotkami na sucho z kurzu i z pyłu.

W przypadku wykonywania tynków w okresie letnim podłoże z betonu komórkowego powinno być przed rozpoczęciem prac tynkarskich zwilżone wodą z zachowaniem ostrożności w ten sposób, aby woda nie wytworzyła na powierzchni warstwy błonkowej. Dla tynków gipsowych należy stosować specjalne środki gruntujące wyrównujące chłonność podłoża. Nie należy tynkować silnie zawilgoconych murów z betonu komórkowego.

Podłoże gipsowe lub gipso-betonowe

Podłoża gipsowe wymagają przesuszenia do zawartości 6% wilgoci (wagowo). Powierzchnia podłoża powinna być przygotowana przez porysowanie w skośną siatkę na głębokość 2-3 mm i

oczyszczona z kurzu na sucho miękką szczotką oraz lekko zwilżona. Wszystkie części metalowe przylegające do tworzywa gipsowego powinny być zabezpieczone odpowiednim środkiem antykorozyjnym.

Badania podłoża gipsowego dotyczą sprawdzenia wilgotnościomierzem elektrycznym wilgotności masowej. Wilgotność podłoża nie powinna przekraczać 7% wag. Wymaganie to nie jest konieczne w przypadku wykonywania tynków gipsowych i gipsowo-wapiennych.

Podłoża z istniejącego tynku

W przypadku konieczności wykonania pogrubienia istniejącego tynku, którego jakość jest dobra, przygotowanie podłoża polega na usunięciu ewentualnych powłok malarskich i naprawieniu lokalnych uszkodzeń. Miejsca tynku zniszczonego lub odparzonego należy odbić i wypełnić nową zaprawą. Podłoże twarde lub gładkie należy porysować np. gwoździami nabitymi na deskę. Przed naniesieniem nowego tynku oczyszczone podłoże należy zmyć i zwilżyć wodą, a następnie wykonać obrzutkę z rzadkiej zaprawy cementowej.

5.4. Tynkowanie.

Wykonawca prac tynkarskich powinien posiadać umiejętności zawodowe, aby prawidłowo ocenić podłoże pod tynk.

Podane w punkcie 5.3 wymagania dotyczące podłoża pod tynk muszą być spełnione. Wszystkie odstępstwa od wyszczególnionych warunków (narzucone zbyt krótkie terminy oddania obiektu lub poszczególnych etapów robot) mają znaczący wpływ na jakość prac tynkarskich. Mogą wymagać przeprowadzenia prac dodatkowych, znacząco utrudnić prace tynkarskie lub też stać się przyczyną późniejszych uszkodzeń tynku.

Najpóźniej w momencie wykonania obrzutki wstępnej musi być już wiadome, jaką przewidziano wierzchnią warstwę tynku, aby odpowiednio dostosować powierzchnię obrzutki (lub jej szorstkości) do rodzaju tynku wierzchniego. Wpływ warunków pogodowych.

5.5. Tynki z gotowych mieszanek

Przyczepność tynku zależy głównie od rodzaju podłoża. Do właściwości podłoża należy zawsze dostosować rodzaj zaprawy oraz technikę wykonawczą. Należy zawsze przed rozpoczęciem prac tynkarskich sprawdzić, czy nie występuje jeden z czynników, które mogą powodować odpadanie tynków gipsowych:

- niewłaściwie przygotowane podłoże betonowe, zapyłone lub zabrudzone smarami technologicznymi,
- zamrożone podłoże, bardzo gładkie lub nieczyszczone ze środków antyadhezyjnych,
- tynkowanie mokrego betonu,
- brak lub niewłaściwy środek gruntujący.

Na podłoże betonowe można nakładać tynk nie wcześniej niż 8 tygodni od rozdeskowania. Wilgoć zawarta w betonie może wpływać na osłabienie przyczepności międzywarstwowej i spowodować odspojenie tynku do podłoża.

Suche podłoże betonowe pod tynki powinno być zagruntowane środkami gruntującymi redukującymi chłonność podłoża i zwiększającymi przyczepność. Do podłoży betonowych i żelbetowych przeznaczone są środki gruntujące głównie w postaci dyspersji polimerowych, wypełnione grubym wypełniaczem mineralnym. Tworzą one warstwę kontaktową w postaci tzw. mostka adhezyjnego, pozwalającego na oddzielenie podłoża betonowego od tynku gipsowego w celu pobiegania niekorzystnym reakcjom na ich styku. Cechą zasadniczą środków gruntujących

zastosowanych do mostkowania musi być dobra przyczepność oraz odporność na środowisko alkaliczne.

W przypadku wątpliwości dotyczących wytrzymałości podłoża i występowania rys, należy dodatkowo zastosować zbrojenie tynku siatką tynkarską.

W przypadku podłoża w postaci ścian murowanych z cegieł lub tzw. murów mieszanych należy zadbać, aby także spoiny miały podobną chłonność. Ubytki muszą być wypełnione zaprawą oraz pokryte środkiem gruntującym. Płyty drewnopochodne oraz bloczki styropianowe przed tynkowaniem należy zagruntować środkiem z dodatkiem wypełniacza mineralnego. Grubość tynku na tych podłożach powinna wynosić min. 15 mm, przy czym w jednej trzeciej grubości warstwy musi być ułożone zbrojenie z siatki z tworzywa.

Mostki adhezyjne do robót tynkowych z użyciem fabrycznie przygotowanych mieszanek określane są w instrukcjach producentów. Należy nanosić je za pomocą wałka lub inną techniką malarską. Aby utrzymać jednorodność zawiesiny przed oraz w trakcie nanoszenia, należy ją odpowiednio często mieszać w pojemniku.

Przed rozpoczęciem prac tynkarskich mostek adhezyjny musi wyschnąć. Niedozwolone jest nanoszenie mostków adhezyjnych na powierzchniach betonowych o wilgotności przekraczającej 4%.

Zaprawy muszą być przygotowane zgodnie z zaleceniami producenta przez wsypanie odmierzonej ilości mieszanki do określonej ilości wody. W przypadku postępowania odwrotnego powstaną grudy, a zaprawa będzie trudna do właściwego zamieszania. W celu dokładnego wymieszania należy stosować mieszadła mechaniczne, np. nakładki na wiertarki.

Dobrze przygotowana zaprawa ma konsystencję masła i nie zawiera żadnych grudek. Ponieważ tynki na bazie gipsu mają szybki czas wiązania, należy przygotować taką ilość zaprawy, która zostanie wykorzystana w ciągu 45 minut. Po upływie tego czasu masa tynkarska traci swoje plastyczne właściwości. Bardzo istotne jest, aby każdy kolejny zarób gipsowy wykonany był w czystym naczyniu, ponieważ związane pozostałości mogą znacznie przyspieszyć czas wiązania i utrudnić pracę.

Prace tynkarskie można rozpocząć w pomieszczeniach, w których zakończono wszelkie prace instalacyjne, zabezpieczono nieosłonięte powierzchnie metalowe przed korozyjnym działaniem gipsu, zbadano i przygotowano podłoże, zasłonięto folią okna, ościeżnice i grzejniki.

Jednowarstwowe tynki gładkie (wewnętrzne) nanosi się maszynowo na odpowiednio przygotowane podłoże tynkarskie w taki sposób, aby w efekcie otrzymać jednolitą, gładką powierzchnię. Nałożony, ściągnięty, lekko stwardniały tynk powinien być skrapiany równomiernie wodą, a następnie „szlamowany” przy użyciu pacy z gąbką. Wchodzące w skład tynku drobne cząsteczki oraz spoiwo są w trakcie tej czynności „wyciągane” i gromadzone na jego powierzchni, a mleczko równomiernie rozprowadzone. Ponieważ mleczko nie pokrywa zagłębień i nierówności, istotne jest zatem, aby tynkarz bardzo starannie wygładził i wyrównał powierzchnię tynku, co ma zasadniczy wpływ na jakość gotowej powierzchni.

Po krótkim okresie twardnienia powierzchnię należy wygładzać przy użyciu odpowiednich narzędzi (kielni, pacy nierdzewnej), dzięki czemu zewnętrzna powierzchnia tynku ulega zagęszczeniu i uzyskuje się zamkniętą, chociaż nie pozbawioną porów powierzchnię. Zbyt wczesne wygładzenie może spowodować tworzenie się pęcherzyków powietrza.

Tynki jednowarstwowe na gładkich powierzchniach betonowych mają dodatkową tendencję do powstawania pęcherzyków powietrza i ich eliminacja wymaga zwiększonego nakładu pracy. W tym celu można na powierzchni betonowej nałożyć dodatkową warstwę szpachli lub wykonać podkład gruntujący.

Najpóźniej jeden dzień po wykonaniu tynku można „ściąć” pęcherzyki powietrza pacą, a powstałe niewielkie zagłębienia wypełnić zaprawą tynkarską i wygładzić.

Przygotowaną masę szpachlową nakłada się na ścianę równą warstwą o grubości 1-5 mm za pomocą szpachelki z tworzywa sztucznego lub ze stali nierdzewnej, silnie dociskając materiał do podłoża. Masę naniesioną na ścianę wyrównuje się pacą, a po stwardnieniu ewentualne nierówności można usunąć, szlifując powierzchnię odpowiednią siatką lub papierem ściernym. Następnie powierzchnię należy ponownie zaszpachlować jak najcieńszą warstwą i delikatnie przeszliować.

W przypadku gdy należy wygładzić powierzchnię w ciągu jednego dnia i uniknąć jednego szlifowania, efekt ten można uzyskać, stosując technologię „mokre na mokre”. Drugą warstwę gładzi nanosi się wówczas już po 20 minutach od nałożenia pierwszej warstwy.

Po wykonaniu tynków wewnętrznych należy zapewnić dobrą wentylację pomieszczeń. Do utwardzenia niezbędna jest dostateczna wymiana powietrza oraz niezbyt szybkie odparowanie wilgoci przez tynk. Wszelkie niezbędne w tym celu czynności należy określić na miejscu albo uzgodnić oddzielnie.

Niedopuszczalne jest bezpośrednie nagrzewanie tynku, co oznacza, że strumień gorącego powietrza nie może być skierowany bezpośrednio na powierzchnię tynku. Zastosowanie odwilżaczy powietrza powoduje zbyt szybkie „wyciągnięcie” wody wiążącej z tynku, a tym samym prowadzi do jego uszkodzenia.

5.6. Tynki gipsowe

Suche mieszanki gipsowe, składające się ze specjalnie dobranych spoiw, wypełniaczy i domieszek modyfikujących własności robocze oraz cechy reologiczne zapraw. Mieszanki te są gotowe do użycia natychmiast po zarobieniu wodą zarobkową. Modyfikowane spoiwa gipsowe ze względu na przeznaczenie można podzielić na:

- gipsy tynkarskie,
- gipsy szpachlowe,
- tynki cienkowarstwowe,
- gładzie.

Gipsy tynkarskie są to mieszanki oparte na spoiwie gipsowym z dodatkiem wypełniaczy mineralnych oraz chemicznych środków modyfikujących, nadających uzyskanej zaprawie plastyczność, łatwość obróbki i podnoszących przyczepność do podłoża. Poszczególne typy gipsów tynkarskich charakteryzuje różne zużycie na każdy mm grubości wyprawy: lekki - 0,8 kg/m², standard - 1,2 kg/m² oraz obróbka i zastosowanie. Obecnie stosowane są następujące typy gipsów tynkarskich:

- gips tynkarski maszynowy GTM standard przeznaczony do wykonywania wewnętrznych wypraw tynkarskich sposobem zmechanizowanym,
- gips tynkarski maszynowy GTM lekki,
- gips tynkarski ręczny GTR przeznaczony do ręcznego tynkowania,
- gips tynkarski cienkowarstwowy do wykonywania wypraw tynkarskich o grubości 3-6 mm.

Wszystkie rodzaje gipsowych mieszanek tynkarskich są przeznaczone do stosowania na wszystkie podłoża mineralne (beton, cegła ceramiczna, cegła silikatowa, beton komórkowy). Tynków gipsowych nie powinno się wykonywać jedynie na podłożach drewnianych, metalowych oraz z tworzyw sztucznych.

Gipsy szpachlowe są mieszankami na bazie gipsu półwodnego z dodatkiem wypełniaczy mineralnych oraz chemicznych środków modyfikujących. Zawierają komponenty, dzięki którym uzyskane zaprawy są plastyczne i łatwe w obróbce. Gipsy szpachlowe typu G służą do wyrównywania i szpachlowania podłoży gipsowych, np. płyt gipsowych, tynków gipsowych. Gipsy szpachlowe F przeznaczone są do spoinowania połączeń płyt g-k wraz z siatką zbrojącą oraz wypełnienia niewielkich uszkodzeń powierzchni ścian i sufitów z płyt g-k wewnątrz pomieszczeń.

Gipsy szpachlowe B stosowane są do wyrównywania podłoży wykonanych z betonu, tynków cementowych i cementowo-wapiennych oraz wykonywania gładzi na tych podłożach. Mogą być nakładane na gładkie podłoża budowlane lub na odnawialne stare podłoża tynkarskie.

Tynki cienkowarstwowe i gładzie są to gotowe mieszanki produkowane na bazie spoiwa gipsowego lub mączki anhydrytowej z dodatkiem wypełniaczy mineralnych oraz składników poprawiających plastyczność i reologię. Gładzie gipsowe i tynki cienkowarstwowe służą do wykonywania pocienionych wypraw na równych podłożach betonowych oraz na tynkach cementowych i cementowo-wapiennych wewnątrz pomieszczeń.

5.7. Wykonanie gładzi gipsowych

Masę szpachlową nakłada się na powierzchnię równomiernie, najlepiej za pomocą gładkiej pacy ze stali nierdzewnej. W miarę postępu prac nanoszoną masę należy sukcesywnie wygładzać. Zaleca się, aby przed wykonaniem gładzi wypełnić duże ubytki w podłożu. Masę na ściany nakłada się pasami w kierunku od podłogi do sufitu, wykonując ruch pacą od dołu ku górze. W przypadku sufitów masę szpachlową nakłada się pasami w kierunku od okna w głąb pomieszczenia, ciągnąc pacę „do siebie”. Po wyschnięciu masy drobne nierówności należy usunąć papierem ściernym lub siatką do szlifowania. Powstałe niedokładności należy ponownie cienko zaszpachlować i przeszlifować. Czas otwarty pracy masy zależy od chłonności podłoża, temperatury otoczenia i konsystencji zaprawy. Podczas wysychania gładzi należy unikać bezpośredniego nasłonecznienia i przeciągów oraz zapewnić właściwą wentylację i przewietrzenie pomieszczeń. Dalsze prace wykończeniowe, np. tapetowanie lub malowanie, można rozpocząć po wyschnięciu gładzi. Przed malowaniem farbami wodorozcieńczalnymi, wykonaną gładź należy zagruntować preparatem zalecanym przez producenta farby. Przed układaniem okładzin zaleca się powierzchnię gładzi zagruntować emulsją.

6. KONTROLA JAKOŚCI ROBÓT

6.1. Wymagania ogólne

Ogólne wymagania dotyczące kontroli jakości robót podano w „Wymaganiach ogólnych” pkt. 5 specyfikacji technicznej.

6.2. Badania przed przystąpieniem do robót tynkarskich

Przed przystąpieniem do robót Wykonawca powinien wykonać badania wszystkich materiałów przeznaczonych do robót tynkarskich i przedstawić wyniki tych badań Inspektorowi nadzoru do akceptacji.

6.3. Badania w czasie robót

Częstotliwość oraz zakres badań zaprawy wytwarzanej na placu budowy, a w szczególności jej marki i konsystencji, powinny wynikać z normy PN-90/B-14501”Zaprawy budowlane zwykłe”.

Wyniki badań materiałów i zaprawy powinny być wpisywane do dziennika budowy akceptowane przez Inspektora budowy.

6.4. Badania w czasie wykonywania robót

Badania tynków powinny być przeprowadzane w sposób umożliwiający ocenę wszystkich wymagań a w szczególności:

- zgodności z dokumentacją projektową i zmianami w dokumentacji powykonawczej,
- jakości zastosowanych materiałów i wyrobów,
- prawidłowości przygotowania podłoża,
- przyczepności tynków do podłoża,
- grubości tynków,
- wyglądu powierzchni tynków,
- prawidłowości wykonania powierzchni i krawędzi tynków.
- wykończenie tynków na narożach, stykach i szczelinach dylatacyjnych

6.5. Kontrola w czasie odbioru robót

Badania kontrolne tynków zwykłych

Sprawdzenie zgodności z dokumentacją techniczną należy przeprowadzać przez porównanie wykonanych tynków z dokumentacją opisową i rysunkową według protokołów badań kontrolnych i atestów jakości materiałów, protokołów odbiorów częściowych podłoża i podkładu oraz stwierdzenie wzajemnej zgodności za pomocą oględzin zewnętrznych i pomiarów.

Powierzchnie tynków powinny tworzyć płaszczyzny pionowe lub poziome, albo powierzchnie krzywe według obrysu podanego w dokumentacji budowlanej. Dopuszczalne odchylenia promieni krzywizny faset, wnęk itp. w stosunku do projektowanego promienia nie powinny być większe niż 7 mm dla tynków kategorii II i III oraz 5 mm dla tynków kategorii IV i IVf. Kąty dwuścienne powinny być proste lub inne zgodne z przewidzianymi w dokumentacji.

Dopuszczalne są tylko takie odstępstwa od dokumentacji technicznej, które nie naruszają norm, a są uzasadnione technicznie i uzgodnione z autorem projektu. Zmiany takie powinny być udokumentowane zapisami w dzienniku budowy przez nadzór techniczny.

Sprawdzenia materiałów należy dokonywać przez kontrolę przedłożonych dokumentów w celu stwierdzenia zgodności użytych materiałów z wymogami odpowiednich norm i dokumentacji projektowej.

Badanie przyczepności tynku do podłoża

Materiały, których jakość nie jest potwierdzona odpowiednim zaświadczeniem, a które budzą pod tym względem wątpliwości, powinny być zbadane laboratoryjnie.

Badanie kontrolne przeprowadza się przez opukiwanie tynku lekkim młotkiem. Po odgłosie należy ustalić, czy tynk dobrze przylega do podłoża (dźwięk czysty), czy też jest odspojony (dźwięk głuchy). W przypadkach wątpliwych można dokonać sprawdzenia wielkości siły przyczepności tynku do podłoża wg PN-71/B-04500.

Badania grubości tynków zwykłych

Badania kontrolne polegają na wycięciu pięciu otworów o średnicy około 30 mm w ten sposób, aby podłoże było odsłonięte ale nie naruszone. Odsłonięte podłoże należy oczyścić z ewentualnych pozostałości zaprawy. Pomiar dokonuje się z dokładnością do 1 mm. Za przeciętną grubość tynku uznaje się średnią wartość z pomiarów w pięciu otworach.

W przypadku badania tynków o powierzchni większej niż 5000 m² należy na każde 1000 m² wyciąć jeden dodatkowy otwór.

Badania wyglądu powierzchni tynku

Badania wyglądu powierzchni otynkowanych przeprowadza się za pomocą oględzin zewnętrznych i pomiaru. Gładkość powierzchni otynkowanej ocenia się przez potarcie tynku dłonią. Wymagania

dotyczące wyglądu powierzchni otynkowanych w zależności od liczby warstw tynku, sposobu wykonania i kategorii tynku określono w normie PN-70/B-10100.

Tynki nieprzewidziane do malowania powinny mieć na całej powierzchni barwę jednokolorową i o tym samym natężeniu, bez smug i plam. Dla wszystkich odmian tynku niedopuszczalne są następujące wady:

- wykwity w postaci nalotu wykrystalizowanych na powierzchni tynku roztworów soli przenikających z podłoża, pleśń itp.,
- zacieki w postaci trwałych śladów na powierzchni tynków,
- odstawanie, odparzenia i pęcherze spowodowane niedostateczną przyczepnością tynku do podłoża.

Badania prawidłowości wykonania powierzchni i krawędzi tynku

Pęknięcia na powierzchni tynków są niedopuszczalne, z wyjątkiem tynków surowych, w których dopuszcza się włoskowate rysy skurczowe. Wypryski i spęcznienia powstające na skutek obecności nie zgaszonych cząstek wapna, gliny itp. są niedopuszczalne dla tynków pocienionych, pospolitych, doborowych i wypalanych, natomiast dla tynków surowych są dopuszczalne w liczbie do 5 sztuk na 10 m² tynku.

Widoczne miejscowe nierówności powierzchni otynkowanych wynikające z techniki wykonania tynku (np. ślady wygładzania kielnią lub zacierania packą) są niedopuszczalne dla tynków doborowych, a dla tynków pospolitych dopuszczalne są o szerokości i głębokości do 1 mm oraz długości do 5 cm w liczbie 3 sztuk na 10 m² powierzchni otynkowanej.

Badania kontrolne odchylenia powierzchni tynku od płaszczyzny i odchylenia krawędzi od linii prostej należy przeprowadzać za pomocą przykładania do powierzchni tynku i do krawędzi łąty kontrolnej o długości 2 m, a w przypadku gdy powinny one stanowić powierzchnie lub linie krzywe - odpowiedniego wzornika wykonanego w skali 1:1. Odchylenia sprawdza się przez pomiar wielkości prześwitu między łątą (lub wzornikiem) a powierzchnią lub krawędzią tynku z dokładnością do 1 mm.

Badania kontrolne prawidłowości spoziomowania powierzchni tynku i krawędzi przeprowadza się za pomocą łąty kontrolnej z wmontowaną dwukierunkową poziomnicą albo za pomocą poziomicy murarskiej, pionu i łąty kontrolnej o odpowiedniej długości.

Sprawdzenie kąta między przecinającymi się płaszczyznami należy przeprowadzać kątownicą i łątą kontrolną. Badanie polega na pomiarze prześwitu między łątą i powierzchnią tynku w odległości 1 m od wierzchołka mierzonego kąta.

Dopuszczalne odchylenia od pionu powierzchni i krawędzi zewnętrznych tynków kategorii II-IV nie powinny być większe niż 10 mm na wysokości jednej kondygnacji oraz 30 mm na wysokości całego budynku. Dopuszczalne odchylenia od jakości tynków zwykłych wewnętrznych (cementowych, cementowo-wapiennych, wapiennych i gipsowych) podaje PN-70/B10100.

Badania wykończenia tynków na narożach, stykach i przy szczelinach dylatacyjnych

Badania kontrolne tynków na stykach, narożach, obrzeżach i przy szczelinach dylatacyjnych należy przeprowadzać wzrokowo oraz przez pomiar równoległe z badaniem wyglądu powierzchni otynkowanych.

Naroża oraz wszelkie obrzeża tynków powinny być wykonane zgodnie z dokumentacją, np. wykończone na ostro, zaokrąglone lub zukosowane. Gzymsy i podokienniki zewnętrzne powinny być zabezpieczone obróbkami blacharskimi z kapinosami. W miejscach narażonych na uszkodzenie mechaniczne, takich jak np. przejścia i pomieszczenia o dużym ruchu oraz w zakładach przemysłowych otynkowane naroża powinny być chronione metalowymi kształtownikami lub wpuszczonymi w tynk narożnikami z blachy ocynkowanej.

Tynki na stykach z powierzchniami inaczej wykończonymi, przy ościeżnicach i podokiennikach, powinny być zabezpieczone przed pęknięciami i odpryskami przez odcięcie, tj. pozostawienie bruzdy o szerokości 2 do 4 mm, przechodzącej przez całą grubość tynku.

W miejscach dylataowania podłóża powinny być osłonięte np. paskiem juty, pozostawione w tynku szczeliny dylatacyjne, które następnie należy wypełnić kitem elastycznym oraz przykryć listwą lub wykonać obróbkę blacharską w przypadku tynków zewnętrznych.

7. OBMIAR ROBÓT

Ogólne zasady obmiaru robót podano w „Wymaganiach ogólnych” pkt. 6.

Jednostką obmiarową tynków jest metr kwadratowy [m²].

Powierzchnię tynków oblicza się jako iloczyn długości ścian w stanie surowym i wysokości mierzonej od podłóża lub warstwy wyrównawczej do spodu stropu.

Powierzchnię pilastrów i słupów oblicza się w rozwinięciu tych elementów w stanie surowym.

Powierzchnię tynków stropów płaskich oblicza się w metrach kwadratowych ich rzutu w świetle ścian surowych na płaszczyznę poziomą.

Z powierzchni tynków nie potrąca się powierzchni nieotynkowanych, ciągnionych, obróbek kamiennych, krtek, drzwiczek i innych elementów o powierzchni mniejszej niż 1 m² i powierzchni otworów do 3 m², jeżeli ościeża ich są tynkowane.

8. ODBIÓR ROBÓT

8.1. Ogólne zasady odbioru robót.

Ogólne zasady odbioru robót podano w OST „Wymagania ogólne” pkt. 7.

8.2. Odbiór podłóży

Odbiór podłóża należy przeprowadzić bezpośrednio przed przystąpieniem do robót okładzinowych. Jeżeli odbiór podłóża odbywa się po dłuższym czasie od jego wykonania, należy podłóże oczyścić i umyć wodą.

8.3. Wymagania przy odbiorze

Ukształtowanie powierzchni, krawędzie, przecięcia powierzchni oraz kąty dwuścienne powinny być zgodne z dokumentacją projektową.

Dopuszczalne odchylenia powierzchni tynku od płaszczyzny i odchylenie krawędzi od linii prostej nie mogą być większe niż 3 mm i w liczbie nie większe niż 3 na całej długości kontrolnej 2 m łaty.

Odchylenie powierzchni i krawędzi od kierunku:

- pionowego nie mogą być większe niż 2 mm na 1 m i ogółem nie więcej niż 4 mm w pomieszczeniu,
- poziomego nie mogą być większe niż 3 mm na 1 m i ogółem nie więcej niż 6 mm na całej powierzchni między przegrodami pionowymi (ściany, belki, itp.)

Niedopuszczalne są:

- wykwyty w postaci nalotów roztworów soli przenikających z podłóża wykrystalizowanych na powierzchni tynków, pleśni itp.,
- trwałe ślady zacieków na powierzchni, odstawanie, odparzenia i pęcherze powstałe w skutek niedostatecznej przyczepności tynku do podłóża.

Odbiór gotowych tynków powinien być potwierdzony protokołem, który zawiera:

- ocenę wyników badań
- wykaz wad i usterek ze wskazaniem możliwości usunięcia.
- stwierdzenia zgodności lub niezgodności wykonania z zamówieniem.

8.4. Dokumenty do odbioru ostatecznego

- Do odbioru ostatecznego wykonawca jest zobowiązany przygotować następujące dokumenty:
- Protokół odbioru ostatecznego robót sporządzony wg wzoru ustalonego przez zamawiającego
- Dzienniki Budowy i Rejestry Obmiarów (oryginały)
- Deklaracje zgodności lub certyfikaty zgodności wbudowanych materiałów zgodnie z ST
-

8.5. Odbiór końcowy

- Odbiór końcowy polega na ocenie wykonanych robót związanych z usunięciem wad stwierdzonych przy odbiorze ostatecznym i zaistniałych w okresie gwarancyjnym.
- Odbiór pogwarancyjny będzie dokonany na podstawie oceny wizualnej obiektu z uwzględnieniem zasad odbioru wstępnego. W przypadku przyjęcia robót wykonawcy zostanie zwrócona w całości kaucja gwarancyjna, w innym przypadku kaucja ta zostanie pomniejszona.

9. PODSTAWA PŁATNOŚCI

Ogólne ustalenia dotyczące podstawy płatności podano w OST „Wymagania ogólne” pkt. 8.

9.1. Sposób płatności

Rozliczenie pomiędzy zamawiającym, a wykonawcą będzie dokonane: -zgodnie z ustaleniami umowy.

9.2. Zasady obliczania ceny jednostkowej

Ceny jednostkowe za roboty tynkarskie obejmują:

- robociznę bezpośrednią wraz z kosztami,
- wartość zużytych materiałów wraz z kosztami zakupu, magazynowania, ewentualnymi kosztami ubytków i transportu na plac budowy,
- wartość pracy sprzętu wraz z kosztami,
- koszty pośrednie, zysk kalkulacyjny i ryzyko,
- wartość robót pomocniczych i towarzyszących
- podatki obliczane zgodnie z obowiązującymi przepisami (oprócz podatku VAT).

10. PRZEPISY ZWIĄZANE

10.1. Normy

PN-70/B-10100 Roboty tynkowe. Tynki zwykłe. Wymagania i badania przy odbiorze.
PN-EN 1008:2004 Woda zarobowa do betonów. Specyfikacja. Pobieranie próbek, badanie i ocena

przydatności wody zarobowej do betonu, w tym wody odzyskanej z procesów produkcji betonów.

PN-EN 459-1-2003 Wapno budowlane

PN-EN 13139:2003/ AC:2004 Kruszywa do zaprawy

PN-85/B-04500 Zaprawy budowlane. Badania cech fizycznych i wytrzymałościowych

PN-90/B-14501 Zaprawy budowlane zwykłe

PN-EN 998-2:2004 Wymagania dotyczące zaprawy do murów. Część 2: zaprawa murarska.

PN-EN-197-1:2002/A1:2005 Cement. Skład, wymagania i kryteria zgodności dotyczące cementów powszechnego użytku

PN-ISO-9000 (Seria 9000,9001, 9002, 9003 i 9004) Normy dotyczące systemów zapewniania jakości i zarządzanie systemami zapewniania jakości.

Dokumentacje i specyfikacje w zamówieniach publicznych”, Izba Projektowania Budowlanego, Warszawa 2005.

Warunki techniczne wykonania i odbioru robót budowlanych Część B – Roboty wykończeniowe, zeszyt 1 „Tynki”, wydane ITB – 2003r.

SPECYFIKACJA TECHNICZNA
WYKONANIA I ODBIORU ROBÓT BUDOWLANYCH

SST 05
OKŁADZINY I WYKŁADZINY CERAMICZNE

SPIS TREŚCI

1. WSTĘP	84
1.1. Przedmiot ST.....	84
1.2. Zakres stosowania ST.....	84
1.3. Określenia podstawowe.....	84
1.4. Zakres robót objętych ST.....	84
1.5. Ogólne wymagania dotyczące robót	84
2. MATERIAŁY.....	84
2.1. Wymagania ogólne.....	84
2.2. Materiały potrzebne do wykonania robót	85
3. SPRZĘT.....	85
4. TRANSPORT.....	85
4.1. Wymagania ogólne.....	85
4.2. Transport materiałów	85
5. WYKONANIE ROBÓT.....	86
5.1. Wymagania ogólne.....	86
5.2. Roboty przygotowawcze	86
6. KONTROLA JAKOŚCI ROBÓT	87
6.1. Wymagania ogólne.....	87
7. OBMIAR ROBÓT	88
8. ODBIÓR ROBÓT	88
8.1. Wymagania ogólne.....	88
9. PODSTAWA PŁATNOŚCI.....	88
10. PRZEPISY ZWIĄZANE	88

1. WSTEP

1.1. Przedmiot ST

Przedmiotem niniejszej szczegółowej specyfikacji technicznej są wymagania dotyczące wykonania i odbioru robót w zakresie okładzin ceramicznych dla inwestycji polegającej na wykonaniu izolacji przeciwwilgociowej fundamentów oraz osuszania ścian wewnętrznych budynku ośrodka zdrowia w Łeknie gmina Wągrowiec działka nr 265/12.

Klasyfikacja wg Wspólnego Słownika Zamówień (CPV)

<i>Grupa</i>	<i>Klasa</i>	<i>Kategoria</i>	<i>Opis</i>
45400000-1			Roboty wykończeniowe w zakresie obiektów budowlanych.
	45430000-0		Pokrywanie podłóg i ścian.
		45432000-4	Kładzenie i wykładanie podłóg, ścian i tapetowanie ścian
		45431000-7	Kładzenie płytek.
		45431100-8	Kładzenie terakoty
		45431200-9	Kładzenie glazury

1.2. Zakres stosowania ST

Szczegółowa specyfikacja techniczna jest dokumentem będącym podstawą do udzielenie zamówienia i zawarcia umowy na wykonanie robót zawartych w pkt. 1.1.

1.3. Określenia podstawowe

Określenia i nazewnictwo użyte w niniejszej szczegółowej specyfikacji technicznej są zgodne z obowiązującymi podanymi w normach PN i przepisach Prawa budowlanego.

1.4. Zakres robót objętych ST

Ustalenia zawarte w niniejszej specyfikacji dotyczą zasad prowadzenia robót związanych z:

- wykonaniem okładzin z płytek ceramicznych,
- wykonaniem posadzek z płytek ceramicznych.

1.5. Ogólne wymagania dotyczące robót

Wykonawca robót jest odpowiedzialny za jakość wykonania robót, ich zgodność z dokumentacją projektową, ST i poleceniami Inżyniera.

2. MATERIAŁY

2.1. Wymagania ogólne

Ogólne wymagania dotyczące materiałów podano w OST pkt. 3.1. „Wymagania ogólne”

2.2. Materiały potrzebne do wykonania robót

Faktura , wymiary oraz kolorystyka wg dokumentacji projektowej.

Występowanie

- posadzki płytek gresowych antypoślizgowych
- schody korytarzy

Akcesoria :

- Zaprawa klejąca
- Zaprawa spoinująca

Przeznaczenie

- Akcesoria służące do mocowania płytek i ich pielęgnacji.
- Wszelkie akcesoria muszą być dobrane do ostatecznie wybranej i zaakceptowanej płytki.

Zaprawa do spoinowania płytek ceramicznych:

- wysoce odporna na obciążenia, elastyczna fuga epoksydowa,
- wodoodporna, elastyczna, odporna na zabrudzenia, zaprawa do spoin o szerokości do 8 mm,
- odporność na: wody agresywne, tłuszcze, kwasy, chemikalia, różnice temperatur,
- powłoka gładka, matowa,
- kolor – wg wytycznych inspektora nadzoru.

3. SPRZĘT

Ogólne wymagania dotyczące transportu podane są w OST „Wymagania ogólne” pkt. 3.2. Roboty można wykonać przy użyciu dowolnego typu sprzętu, np.: urządzenia do przycinania płytek, narzędzia ręczne takie, jak wiadro z mieszadłem, paca, szpachla, poziomica.

Wykonawca jest zobowiązany do stosowania jedynie takiego sprzętu, który nie spowoduje niekorzystnego wpływu na jakość i środowisko wykonywanych robót.

4. TRANSPORT

4.1. Wymagania ogólne

Ogólne wymagania dotyczące transportu podane są w OST „Wymagania ogólne” pkt. 3.3.

4.2. Transport materiałów

Materiały i elementy mogą być przewożone dowolnymi środkami transportu. Podczas transportu materiały i elementy konstrukcji powinny być zabezpieczone przed uszkodzeniami lub utratą stateczności oraz wpływami atmosferycznym.

Elementy powinny być przechowywane w suchych pomieszczeniach oraz zgodnie z wytycznymi producenta, w sposób zapewniający zabezpieczenie ich przed nadmierną wilgocią. Składowanie na budowie powinno trwać jak najkrócej i w warunkach jak najbardziej zbliżonych do użytkowych. Każda powierzchnia magazynowa powinna być zabezpieczona przed deszczem i wilgocią, kartony należy układać na czystym i suchym podłożu. Kartonów nie wolno toczyć, przesuwać, rzucać ani opierać na krawędziach. Pod żadnym pozorem nie wolno kartonów z płytkami używać jako podestów, platform lub zastępstwie drabiny.

5. WYKONANIE ROBÓT.

5.1. Wymagania ogólne

Ogólne zasady wykonania robót podano w OST „Wymagania ogólne” pkt.4.

5.2. Roboty przygotowawcze

Ogólne zasady wykonywania okładzin.

Okładziny powinny być mocowane do podłoża warstwą wyrównującą lub bezpośrednio do równego i gładkiego podłoża. W pomieszczeniach mokrych okładzinę należy mocować do dostatecznie wytrzymałego podłoża.

- podłoże pod okładziny mogą stanowić nie otynkowane lub otynkowane mury z elementów drobnowymiarowych oraz ściany betonowe.
- do osadzania wykładzin na ścianach murowanych można przystąpić po zakończeniu osiadania murów budynku.
- bezpośrednio przed rozpoczęciem wykonywania robót należy oczyścić z grudek zaprawy i brudu szczotkami drucianymi oraz zmyć z kurzu.
- elementy powinny być posegregowane według wymiarów, gatunków i odcieni barwy, a przed przystąpieniem do ich mocowania – moczone w ciągu 2 do 3 godzin w wodzie czystej.
- temperatura powietrza wewnętrznego w czasie układania płytek powinna wynosić co najmniej +5°C.
- dopuszczalne odchylenie krawędzi płytek od kierunku poziomego lub pionowego nie powinno być większe niż 2 mm/m, odchylenie powierzchni okładziny od płaszczyzny nie większe niż 2 mm na długości łąty dwumetrowej.
- powierzchnie podłoża pod wykładziny powinny być równe.
- Ewentualne uszkodzenia powierzchni powinny być wyreperowane przy użyciu odpowiedniej dla danego podłoża zaprawy na kilka dni przed przyklejeniem okładziny.
- przed przystąpieniem do okładzinowania powierzchni ścian i posadzek należy także sprawdzić jakość podłoża pod względem wytrzymałościowym. Należy sprawdzić usytuowanie i poziomy osadzenia elementów armatury i uzbrojenia. Płytki należy rozmiarzać tak, aby docinki płytek przy krawędziach (końcach ścian) miały wymiar większy niż połowa płytki. Spoiny podziałów ściennych powinny być skomponowane (w jednej linii lub w równych odstępach) ze spoinami podłogowymi.
- Na przygotowane i zagruntowane podłoże należy nanieść zaprawę klejową pacą zębatą, możliwie w jednym kierunku, na taką powierzchnię, aby płytki mogły być naklejone w ciągu 10 – 30 minut. Po rozprowadzeniu zaprawy należy nanieść płytkę i docisnąć ją do podłoża. Warstwa kleju pod płytką nie może zawierać pustych miejsc. Czas korygowania położenia płytki wynosi 15 minut po jej przyklejeniu.
- Bezpośrednio po ułożeniu płytek należy przygotować spoiny przez oczyszczenie ich z zaprawy klejowej. Spoinowanie można rozpocząć dopiero po stwardnieniu zaprawy, na której ułożono płytki, najwcześniej po 24 godzinach. Zaprawę wprowadza się w spoiny za pomocą pacy lub szpachelki gumowej. Wstępne czyszczenie powierzchni należy wykonać używając wilgotnych gąbek o większych porach lub pacy z gąbką. W końcowym etapie

prac należy stosować odpowiednie ściereczki lub drobnoporowate gąbki. Nie wolno czyścić glazury na sucho.

- Na krawędziach zewnętrznych oraz przy zakończeniach okładziny stosować profile narożnikowe i wykończeniowe PCV. Profil powinien być dobrany do grubości płytki tak, aby licował z płytką w obu kierunkach. W narożnikach stosować elementy narożne systemowe.

Układanie płytek:

- Temperatura powietrza w czasie układania płytek powinna wynosić, co najmniej +5°C i nie więcej niż +25°C. Temperaturę tę należy zapewnić, na co najmniej kilka dni przed rozpoczęciem robót oraz w czasie wiązania i twardnienia zaprawy.
- Materiały użyte do wykonania posadzki powinny znajdować się w pomieszczeniach o wymaganej temperaturze, co najmniej 24 godziny przed rozpoczęciem robót,
- Przed przystąpieniem do okładzinowania powierzchni podłóg w pomieszczeniach mokrych należy sprawdzić spadki do elementów odwadniających min. 1,5 %.
- Dla pomieszczeń bez odwodnienia podłogi układać w poziomie wykończeniowym.
- Płytki należy układać i rozmierzać wg projektu wykonawczego wewnątrz. Warstwa kleju pod płytki nie może zawierać pustych miejsc.
- Dla pomieszczeń nie zdefiniowanych projektem wewnątrz płytki należy rozmierzać tak, aby docinki płytek przy krawędziach (końcach ścian) miały wymiar większy niż połowa płytki.

Przygotowanie podłoża:

- Z powierzchni betonowej należy usunąć wszystkie luźne części, zatłuszczenia, jak również zabrudzenia pochodzenia kwasowego i zasadowego, utrudniające przyczepność warstwy malarskiej, piaszczącej i łuszczącej się warstwy zaprawy.
- Podłoże powinno być nośne a wytrzymałość na odrywanie powinna być zgodna z PN/B-10107 nie mniejsza niż 0,5 MPa.
- Podłoże musi być równe, suche, twarde, czyste, odpowiednio porowate, bez pęknięć i szczelin
- Wilgotność nie może przekraczać 1,5% dla betonu i 0,5% dla anhydrytu.

Roboty zasadnicze:

- Posadzki z płytek układać na przygotowanym wcześniej suchym i czystym podkładzie betonowym. Do układania stosować klej, którego rodzaj dobrać zgodnie z przeznaczeniem posadzki oraz rodzaju płytek.
- Roboty posadzkowe rozpocząć od ułożenia spoziomowanych płytek – reperów, których powierzchnia wyznacza położenie płaszczyzny posadzki. Następnie ułożyć w odstępach będących wielokrotnością wymiaru płytek pasy kierunkowe, których płaszczyznę kontroluje się łątą opieraną na płytkach – reperach. Prawidłowość płaszczyzn układanych pól kontroluje się łątą przykładaną do pasów kierunkowych. Spoiny wypełnia się zaprawą do spoinowania.
- Do fugowania należy przystąpić po upływie 24 h, pełną wytrzymałość okładzina uzyska po 3 dniach.

6. KONTROLA JAKOŚCI ROBÓT

6.1. Wymagania ogólne

Ogólne ustalenia dotyczące podstaw płatności podano w pkt. 5 „Wymagania ogólne” ogólnej specyfikacji technicznej.

7. OBMIAR ROBÓT

Ogólne zasady obmiaru robót podano w OST „Wymagania ogólne” pkt. 6.

Jednostką obmiaru jest 1 m² wykonanych okładzin ściennych.

8. ODBIÓR ROBÓT

8.1. Wymagania ogólne

Ogólne wymagania dotyczące odbioru robót związanych z wykonaniem okładzin ściennych podano w specyfikacji technicznej „Wymagania ogólne: pkt. 7.

Sprawdzeniu podlega jakość wykonania robót wyżej wymienionych.

W wyniku odbioru należy:

- sporządzić częściowy protokół odbioru robót
- dokonać wpisu do dziennika budowy

Jeżeli wszystkie czynności odbioru robót dały wyniki pozytywne wykonane roboty należy uznać za zgodne z ST i PB.

9. PODSTAWA PŁATNOŚCI

Ogólne ustalenia dotyczące podstaw płatności podano w pkt. 8 „Wymagania ogólne” ogólnej specyfikacji technicznej.

Cena jednostkowa wykonania 1 metra kwadratowego [m²] okładzin ceramicznych obejmuje:

- dostarczenie materiałów i sprzętu,
- wykonanie okładziny z płytek ceramicznych lub kamiennych,
- roboty wykończeniowe i uporządkowanie terenu,

10. PRZEPISY ZWIĄZANE

PN-75/B-10121 Okładziny z płytek ściennych ceramicznych szkliwionych.

PN-93/B-02862 Odporność ogniowa

PN-EN ISO 7050:1999 Wkręty samogwintujące z łbem stożkowym, z wgłębieniem krzyżowym

PN-91/M-82054.19 Śruby, wkręty i nakrętki. Statystyczna kontrola jakości

PN-EN ISO 3506-4:2004(U) Własności mechaniczne części złącznych ze stali nierdzewnych, odpornych.

PN-EN 12369-1:2002 Płyty drewnopochodne. Wartości charakterystyczne do projektowania. Część 1: Płyty OSB, płyty wiórowe i płyty pilśniowe.

PN-EN 13446:2004 Płyty drewnopochodne. Oznaczanie zdolności utrzymania łączników

PN-EN 13986:2004 Płyty drewnopochodne stosowane w budownictwie. Właściwości, ocena zgodności i znakowanie

PN-EN 1910:2002 Podłoga z drewna i parkiet oraz boazeria ścienna i sufitowa. Oznaczanie stabilności wymiarowej

PN-ISO 13006:2001 Płytki i płyty ceramiczne. Definicje, klasyfikacja, właściwości i znakowanie.

PN-EN 87:1994 Płytki i płyty ceramiczne ścienne i podłogowe. Definicje, klasyfikacja, właściwości i znakowanie

PN-EN ISO 10545-1:1999 Płytki i płyty ceramiczne. Pobieranie próbek i warunki odbioru.

PN-EN 12004:2002 Kleje do płytek. Definicje i wymagania techniczne.

- PN-EN 13888:2003 Zaprawy do spoinowania płytek. Definicje i wymagania techniczne
PN-63/B-10145 Posadzki z płytek kamionkowych (terakotowych), klinkierowych i
lastrykowych. Wymagania i badania przy odbiorze.
PN-EN 13813:2003 Podkłady podłogowe oraz materiały do ich wykonywania. Terminologia.
PN-88/B-32250 Materiały budowlane. Woda do betonów i zapraw.

SPECYFIKACJA TECHNICZNA
WYKONANIA I ODBIORU ROBÓT BUDOWLANYCH

SST 06
ROBOTY MALARSKIE

SPIS TREŚCI

1. WSTĘP	92
1.1. Przedmiot ST.....	92
1.2. Zakres stosowania ST.....	92
1.3. Określenia podstawowe.....	92
1.4. Zakres robót objętych ST.....	92
1.5. Ogólne wymagania dotyczące robót	92
2. MATERIAŁY.....	93
2.1. Wymagania ogólne.....	93
2.2. Materiały potrzebne do wykonania robót.....	93
3. SPRZĘT.....	95
3.1. Wymagania ogólne.....	95
3.2. Sprzęt do wykonywania robót.....	95
4. TRANSPORT.....	95
4.1. Wymagania ogólne.....	95
4.2. Transport materiałów.....	95
4.3. Przechowywanie i składowanie materiałów	95
5. WYKONANIE ROBÓT.....	95
5.1. Wymagania ogólne.....	95
5.2. Warunki przystąpienia do robót.....	95
5.3. Przygotowanie podłoża.....	96
5.4. Gruntowanie.....	97
5.5. Wykonanie robót malarskich wewnętrznych.....	99
6. KONTROLA JAKOŚCI ROBÓT	101
6.1. Wymagania ogólne.....	101
6.2. Badania w czasie wykonywania robót.....	103
7. OBMIAR ROBÓT	105
8. ODBIÓR ROBÓT	105
8.1. Ogólne zasady odbioru robót.	105
8.2. Odbiór podłoży.....	105
8.3. Wymagania przy odbiorze	106
8.4. Dokumenty do odbioru ostatecznego	106
8.5. Odbiór końcowy	106
9. PODSTAWA PŁATNOŚCI.....	106
9.1. Sposób płatności.....	107
9.2. Zasady obliczania ceny jednostkowej	107
10. PRZEPISY ZWIĄZANE	107

1. WSTEP

1.1. Przedmiot ST

Przedmiotem niniejszej szczegółowej specyfikacji technicznej są wymagania dotyczące wykonania i odbioru powłok malarskich dla inwestycji polegającej na wykonaniu izolacji przeciwwilgociowej fundamentów oraz osuszania ścian wewnętrznych budynku ośrodka zdrowia w Łeknie gmina Wągrowiec działka nr 265/12.

Klasyfikacja wg Wspólnego Słownika Zamówień (CPV)

<i>Grupa</i>	<i>Klasa</i>	<i>Kategoria</i>	<i>Opis</i>
45400000-1			Roboty wykończeniowe w zakresie obiektów budowlanych.
	45440000-3		Roboty malarskie i szklarskie.
		45442000-7	Nakładanie powierzchni kryjących.
		45442100-8	Roboty malarskie.

1.2. Zakres stosowania ST

Szczegółowa specyfikacja techniczna jest stosowana jako dokument przetargowy i kontraktowy przy zlecaniu i realizacji robót wymienionych w pkt. 1.1.

1.3. Określenia podstawowe

Określenia i nazewnictwo użyte w niniejszej specyfikacji technicznej ST są zgodne z obowiązującymi podanymi w normach PN i przepisach Prawa budowlanego.

podłoże malarskie – powierzchnia (np. betonu, tynku, drewna itp.) surowa, zagruntowana lub wygładzona, na której ma być wykonana powłoka malarska.

powłoka malarska – stwardniała warstwa farby, lakieru lub emalii nałożona i rozprowadzona na podłoże, decydująca o właściwościach użytkowych i wyglądzie powierzchni malowanych.

farba – płynna lub półpłynna zawiesina albo mieszanina silnie rozdrobnionych ciał stałych (np. pigmentu-barwnika i różnych wypełniaczy) w roztworze spoiwa.

farba dyspersyjna – zawiesina pigmentów i wypełniaczy w dyspersji wodnej polimeru z dodatkiem środków pomocniczych.

1.4. Zakres robót objętych ST

Ustalenia zawarte w niniejszej specyfikacji obejmują wszystkie czynności umożliwiające i mające na celu wykonanie robót malarskich z farb malarskich fabrycznie przygotowanych.

1.5. Ogólne wymagania dotyczące robót

Wykonawca robót jest odpowiedzialny za jakość wykonania robót, ich zgodność z dokumentacją projektową, ST i poleceniami Inżyniera. Ogólne wymagania dotyczące robót podano w OST „Wymagania ogólne” pkt. 2.

2. MATERIAŁY

2.1. Wymagania ogólne

Ogólne wymagania dotyczące materiałów, ich pozyskiwania i składowania podano w „Wymaganiach ogólnych” pkt. 3.1.

2.2. Materiały potrzebne do wykonania robót

Farby budowlane gotowe

Farby niezależnie od ich rodzaju powinny odpowiadać wymaganiom norm państwowych lub świadectw dopuszczenia do stosowania w budownictwie oraz posiadać ocenę higieniczną PZH.

Farby emulsyjne, akrylowe, olejne wytwarzane fabrycznie,

Farby powinny być pakowane zgodnie z PN-O-79601-2:1996 w bębny lekkie lub wiaderka stożkowe wg PN-EN-ISO 90-2:2002 i przechowywane w temperaturze min. +5°C.

W obrębie pomieszczeń przychodni zastosowane będą materiały z atestem higienicznym z przeznaczeniem do stosowania w służbie zdrowia

Środki gruntujące

Przy malowaniu farbami emulsyjnymi:

- powierzchni betonowych lub tynków zwykłych nie zaleca się gruntowania, o ile świadectwo dopuszczenia nowego rodzaju farby emulsyjnej nie podaje inaczej,
- na chłonnych podłożach należy stosować do gruntowania farbę emulsyjną rozcieńczoną wodą w stosunku 1:3–5 z tego samego rodzaju farby, z jakiej przewiduje się wykonanie powłoki malarskiej.
- mydło szare, stosowane do gruntowania podłoża w celu zmniejszenia jego wsiąkliwości powinno być stosowane w postaci roztworu wodnego 3 – 5 %.
- Farba do betonu służy do wykonywania dekoracyjnych, renowacyjnych i konserwacyjnych powłok malarskich na zewnątrz i wewnątrz budynków. Tworzy na malowanym podłożu barwną, elastyczną powłokę o jedwabistym połysku. Posiada wysoką odporność na działanie wody oraz zmiennych warunków atmosferycznych. Charakteryzuje się dużą odpornością na zarysowania i ścieranie, jest wyjątkowo odporna na zabrudzenia i łatwo zmywalna.

Farba emulsyjna

Farba emulsyjna – rodzaj farby, zawiesina (dyspersja) cząstek stałych (pigmentów i wypełniaczy) w spoiwie i rozpuszczalniku (np. wodzie) z dodatkiem środków pomocniczych. Spoiwami farb dyspersyjnych są najczęściej dyspersje lub emulsje polimerów akrylowych i winylowych lub kopolimerów styrenowych, maleinowych i innych.

Farba lateksowa

Bezemisyjna, jedwabście matowa farba lateksowa do wymalowani wewnętrznych wnętrz. Klasa 1 odporności na szorowanie na mokro, klasa 2 krycia wg EN 13 300. Kolor ciemnoszary – zgodnie z projektem PB,

Parametry:

<i>Kryterium</i>	<i>Norma / Wytyczne</i>	<i>Wartość</i>
Gęstość – mieszanie przy +23C	DIN 53 217	1,37-1,42 g/cm ³
Lepkość przy +23C	DIN 53 018-1-4.2	2400-3600 mPas
Przyczepność	TP OS	1,5 N/mm ²
Zaw. części stałych	VIQP 033	68%

Farba elewacyjna do wymalowani zewnętrznych

Paroprzepuszczalna, hydrofobowa farba do malowania elewacji i wnętrzbudynków odporne na zabrudzenia i zmywanie, kolor RAL wg wytycznych projektanta.

. Farba służy do malowania elewacji oraz wnętrzb (ścian i sufitów). Można nią pokrywać podłoża mineralne (beton, tynki cementowe, cementowo-wapienne i wapienne), które nie były wcześniej malowane. Na skutek reakcji chemicznej farba trwale łączy się z podłożem. Szczególnie zalecana jest do malowania nowych tynków, ponieważ umożliwia szybkie przystąpienie do prac malarskich, bez obawy, że alkaliczny odczyn tynku zniszczy powłokę malarską.

Farbą można malować mineralne tynki wykonane na tradycyjnych podłożach i wchodzące w skład systemów ociepleń budynków.

Farba może być stosowana na mocnych, nośnych, suchych i wolnych od substancji zmniejszających przyczepność (takich jak tłuszcze, bitumy, pyły) podłożach:

- mineralne tynki cienkowarstwowe (wiek powyżej 3 dni),
- tradycyjne tynki cementowe, cementowo-wapienne i wapienne (wiek powyżej 14 dni), mocne, mineralne powłoki malarskie (krzemianowe, cementowe) o dobrej przyczepności do podłoża,
- mury ceglane, beton (wiek powyżej 28 dni).

Dokładnie wymieszać zawartość pojemnika. Zazwyczaj wystarcza dwukrotne malowanie. Na podłożach nasiąkliwych, do nakładania pierwszej warstwy, należy wymieszać farbę z 10÷15 % dodatkiem czystej wody. Drugą, ewentualnie trzecią warstwę nakładać bez rozcieńczania.

Pomiędzy nakładaniem kolejnych warstw trzeba zachować co najmniej 12 godzinne odstępy czasu.

Pierwszą warstwę należy nakładać pędzlem. Kolejne, na stosunkowo równych powierzchniach - można nakładać wałkiem. Należy zwrócić uwagę na równomierne nakładanie farby.

Nie używać rdzewiejących naczyń i narzędzi. Na jednej płaszczyźnie pracować bez przerw, stosując farbę o tym samym numerze szarży produkcyjnej, umieszczonym na każdym opakowaniu, albo zmieszać ze sobą zawartość pojemników o różnych numerach szarż.

Dokładnie zabezpieczać (np. folią) powierzchnie, które nie są przeznaczone do malowania np. okna, drzwi. Osłaniać krzewy, rośliny itp.

Przypadkowe zachlapania natychmiast obficie zmywać wodą. Bezpośrednio po użyciu -dokładnie umyć wodą narzędzia.

Do malowania powierzchni zewnętrznych obiektów można stosować:

- farby dyspersyjne odpowiadające wymaganiom normy PN-C-81913:1998,
- farby olejne, ftalowe, ftalowe modyfikowane i ftalowe kopolimeryzowane styrenowe odpowiadające wymaganiom normy PN-C-81901:2002,
- emalie olejno-żywiczne, ftalowe, ftalowe modyfikowane i ftalowe kopolimeryzowane styrenowe odpowiadające wymaganiom normy PN-C-81607:1998,
- farby na spoiwach:
- rozpuszczalnikowych żywicznych innych niż olejne i ftalowe,
- mineralnych z dodatkami modyfikującymi w postaci suchych mieszanek do zarobienia wodą,
- mineralno-organicznych jedno- lub kilkuskładnikowe do rozcieńczania wodą, które powinny odpowiadać wymaganiom normy PN-91/B-10102,
- farby i emalie na spoiwie żywicznym rozcieńczalne wodą, które powinny odpowiadać wymaganiom aprobat technicznych,
- farby na spoiwach mineralnych z dodatkami modyfikującymi w postaci ciekłej, które

- powinny odpowiadać wymaganiom aprobat technicznych,
– środki gruntujące, które powinny odpowiadać wymaganiom aprobat technicznych.

3. SPRZĘT

3.1. Wymagania ogólne

Ogólne wymagania dotyczące sprzętu podano w OST „Wymaganiach ogólnych” pkt. 3.2.

3.2. Sprzęt do wykonywania robót

Do wykonywania robót należy stosować elektronarzędzia i drobny sprzęt budowlany.

Do wykonywania robót należy stosować:

- pędzle i wałki,
- mieszadła napędzane wiertarką elektryczną oraz pojemniki do przygotowania kompozycji składników farb,
- natryskowe agregaty malarskie ze sprężarkami,
- drabiny i rusztowania

4. TRANSPORT

4.1. Wymagania ogólne

Ogólne wymagania dotyczące transportu podano w „Wymaganiach ogólnych” pkt. 3.3 ogólnej specyfikacji technicznej.

4.2. Transport materiałów

Farby w szczelnych opakowaniach można przewozić dowolnymi środkami transportu, zabezpieczone przed uszkodzeniami.

4.3. Przechowywanie i składowanie materiałów

Przechowywać w oryginalnych opakowaniach w pomieszczeniach zabezpieczonych przed wpływem warunków atmosferycznych w temperaturze dodatniej, zgodnie z instrukcją producenta. Farby chlorokauczukowe do malowania znaków przechowywać z dala od źródła ognia.

5. WYKONANIE ROBÓT

5.1. Wymagania ogólne

Ogólne wymagania dotyczące kontroli jakości robót podano w „Wymaganiach ogólnych” pkt. 5 ogólnej specyfikacji technicznej.

5.2. Warunki przystąpienia do robót

Przed przystąpieniem do wykonywania powłok malarskich pokrywczych należy zakończyć roboty budowlane stanu surowego.

Powierzchnie betonowe powinny być oczyszczone z wystających grudek związanego betonu oraz tłustych plam i kurzu. Wystające elementy metalowe, których nie można usunąć powinny być zabezpieczone antykorozyjnie.

Ubytki w powierzchni betonu należy wypełnić zaprawą cementową lub specjalnymi mieszankami (posiadającymi aprobaty techniczne) z odpowiednim wyprzedzeniem i zatrzeć tak aby jej równość odpowiadała całej otaczającej powierzchni.

Wszelkie uszkodzenia tynków powinny być usunięte przez wypełnienie odpowiednią zaprawą cementową i zatarte do równej powierzchni. Powierzchnia tynków powinna być pozbawiona zanieczyszczeń a wystające metalowe elementy zabezpieczone antykorozyjnie.

Podłoża z płyt kartonowo-gipsowych odkurzone, bez plam tłuszczu. Wkręty mocujące oraz styki płyt powinny być zaszpachlowane. Uszkodzone fragmenty płyt naprawione masą szpachlową, na którą wydano aprobatę techniczną.

W przypadku stwierdzenia niezgodności podłoży z wymaganiami jw. należy określić zakres prac, rodzaje materiałów oraz sposoby usunięcia tych niezgodności. Następnie przeprowadzić ponowną kontrolę podłoży a wyniki odnotować w formie protokołu kontroli i wpisu do Dziennika Budowy

5.3. Przygotowanie podłoża

Roboty malarskie nie powinny być prowadzone :

- podczas opadów atmosferycznych (w przypadku robót na zewnątrz budynku
- w temperaturze poniżej +5°C, z dodatkowym zastrzeżeniem, aby w ciągu doby nie następował spadek temperatury poniżej 0°C,
- w temperaturze powyżej 25°C, z dodatkowym zastrzeżeniem, aby temperatura podłoża nie była wyższa niż 20°C (np. w miejscach bardzo nasłonecznionych).

W przypadku wystąpienia opadów w trakcie prowadzenia robót malarskich świeżo pomalowane, nie wyschnięte powierzchnie należy osłonić.

Roboty malarskie można rozpocząć, jeżeli wilgotność podłoży mineralnych (tynki, beton, mur, płyty włóknisto - mineralne itp.) przewidzianych pod malowanie jest większa niż podano w tablicy nr 1, a w przypadku podłoży drewnianych nie większa niż 12%

Największa dopuszczalna wilgotność podłoży mineralnych przeznaczonych pod malowanie

Lp.	Rodzaj farby	Największa wilgotność podłoża, w % masy
1	Farby dyspersyjne, na spoiwach żywicznych rozcieńczalnych wodą	4
2	Farby na spoiwach żywicznych rozpuszczalnikowych	3
3	Farby na spoiwach mineralnych bez lub z dodatkami modyfikującymi w postaci suchych mieszanek rozcieńczalnych wodą lub w postaci ciekłej	6
4	Farby na spoiwach mineralno-organicznych	4

Prace malarskie - zabezpieczenia antykorozyjne na podłożach stalowych prowadzić należy przy wilgotności względnej powietrza nie większej niż 80%.

W pomieszczeniach zamkniętych przy pracach malarskich należy zapewnić odpowiednią wentylację.

Tynki i powierzchnie betonowe i gipsowe

Podłoże posiadające drobne uszkodzenia powierzchni powinny być naprawione przez wypełnienie ubytków zaprawą cementowo – wapienną. Powierzchnie powinny być oczyszczone z kurzu i brudu, wystających drutów, nacieków zaprawy itp. Odstające tynki należy odbić, a rysy poszerzyć i ponownie wypełnić zaprawą cementowo – wapienną.

Nowe niemalowane tynki powinny odpowiadać wymaganiom określonym w szczegółowej specyfikacji technicznej dla robót tynkowych. Wszelkie uszkodzenia tynków powinny być usunięte

przez wypełnienie odpowiednią zaprawą i zatarte do równej powierzchni. Powierzchnia tynków powinna być pozbawiona zanieczyszczeń (np. kurzu, rdzy, tłuszczu, wykwitów solnych).

Tynki malowane uprzednio farbami powinny być oczyszczone ze starej farby i wszelkich wykwitów oraz odkurzone i umyte wodą. Po umyciu powierzchnia tynków nie powinna wykazywać śladów starej farby ani pyłu po starej powłoce malarskiej. Uszkodzenia tynków należy naprawić odpowiednią zaprawą, zalecaną przez producenta wyrobów malarskich.

Wilgotność powierzchni tynków (malowanych jak i niemalowanych) nie powinna przekraczać wartości podanych w tablicy 1.

Wystające lub widoczne nieusuwalne elementy metalowe powinny być zabezpieczone antykorozyjnie.

Powierzchnie metalowe

Elementy stalowe powinny być oczyszczone, odtłuszczone zgodnie z wymaganiami normy PN-ISO 8501-1:2007, dla danego typu farby podkładowej.

Stopień czystości przygotowania powierzchni powinien być zgodny z oznaczeniami w tabeli systemów – 2 i 1/2

Ostre krawędzie i spawy powinny być obrobione zgodnie z wymogami normy PN – ISO 8501-3

Nażłenie pierwszej warstwy powłok ochronnych powinno nastąpić nie później niż 6 godzin od zakończenia procesu przygotowania powierzchni.

5.4. Gruntowanie

Tynki i powierzchnie betonowe

Przy malowaniu farbami emulsyjnymi:

- powierzchni betonowych lub tynków zwykłych nie zaleca się gruntowania, o ile świadectwo dopuszczenia nowego rodzaju farby emulsyjnej nie podaje inaczej,
- na chłonnych podłożach należy stosować do gruntowania farbę emulsyjną rozcieńczoną wodą w stosunku 1:3÷5 z tego samego rodzaju farby, z jakiego przewiduje się wykonanie powłoki malarskiej.

Przy malowaniu farbami olejnymi i syntetycznymi powierzchnie powierzchni należy zagruntować rozcieńczonym pokostem 1:1 (pokost : benzyna lakiernicza).

Powierzchnie stalowe

Przy malowaniu farbami epoksydowymi elementów stalowych stosuje się odpowiednie farby podkładowe.

Przed malowaniem należy sprawdzić zaokrąglenie krawędzi i oczyszczenie spawów, a w razie potrzeby usunąć wszystkie ostre kąty przez oszlifowanie. Elementy przewidziane do spawania, ruchome części trące należy zabezpieczyć przed pomalowaniem przez oklejenie taśmą malarską. W pierwszej kolejności należy pokryć gruntem przy pomocy pędzla: krawędzie, otwory, łby nitów i śrub, oczyszczone spoiny spawalnicze i miejsca trudnodostępne.

Zalecanym sposobem nakładania gruntu na konstrukcję jest natrysk hydrodynamiczny (bezpowietrzny).

5.5. Warunki ogólne prowadzenia robót malarskich

Roboty malarskie powinny być prowadzone:

- przy pogodzie bezwietrznej i bez opadów atmosferycznych (w przypadku robót malarskich zewnętrznych),

– w temperaturze nie niższej niż $+5^{\circ}\text{C}$, z dodatkowym zastrzeżeniem, że w ciągu doby nie nastąpi spadek temperatury poniżej 0°C ,

– w temperaturze nie wyższej niż 25°C , z dodatkowym zastrzeżeniem, by temperatura podłoża nie przewyższyła 20°C (np. w miejscach bardzo nasłonecznionych).

W przypadku wystąpienia opadów w trakcie prowadzenia robót malarskich powierzchnie świeżo pomalowane (nie wyschnięte) należy osłonić.

Roboty malarskie można rozpocząć, jeżeli wilgotność podłoży przewidzianych pod malowanie nie przekracza odpowiednich wartości podanych w pkt. 5.3.

Prace malarskie na elementach metalowych można prowadzić przy wilgotności względnej powietrza nie większej niż 80%.

Przy wykonywaniu prac malarskich w pomieszczeniach zamkniętych należy zapewnić odpowiednią wentylację.

Roboty malarskie farbami, emaliami lub lakierami rozpuszczalnikowymi należy prowadzić z daleka od otwartych źródeł ognia, narzędzi oraz silników powodujących iskrzenie i mogących być źródłem pożaru.

Elementy, które w czasie robót malarskich mogą ulec uszkodzeniu lub zanieczyszczeniu, należy zabezpieczyć i osłonić przed zabrudzeniem farbami.

Elementy, które w czasie robót malarskich mogą ulec uszkodzeniu lub zabrudzeniu, należy zabezpieczyć i osłonić.

Farby można nakładać pędzlem, wałkiem lub natryskiem pneumatycznym. Wykonywać malowanie dwuwarstwowo zgodnie z zaleceniami producenta (patrz karty techniczne).

Powłoki z farb powinny być niezmywalne, przy stosowaniu środków myjących i dezynfekujących.

Powłoki powinny dawać aksamitno – matowy wygląd powierzchni. Powłoki z farb i lakierów olejnych i syntetycznych powinny mieć barwę jednolitą zgodnie ze wzorcem, Powłoki powinny mieć jednolity połysk. Przy malowaniu wielowarstwowym należy na poszczególne warstwy stosować farby w różnym odcieniu.

Wymagania dla powłok:

- wygląd zewnętrzny – barwa powłok powinna być jednolita, a powierzchnia powłok bez uszkodzeń, smug, plam i śladów pędzla,
- grubość min. $100\mu\text{m}$,
- przyczepność do podłoża 1 stopień,
- elastyczność – zgięta powłoka na sworzniu o średnicy 3 mm nie wykazuje pęknięć lub odstawania od podłoża,
- twardość względna – min. 0,1,
- odporność na uderzenia – masa 0,5 kg spadająca z wysokości 1,0 m nie powinna powodować uszkodzenia powłoki,

Nowe tynki można malować po 1-4 tygodniach, wilgotność tynków nie powinna przekraczać 4% (wg zaleceń producenta farby).

Prace malarskie należy prowadzić w temperaturze $5-30^{\circ}\text{C}$.

Farbę można nanosić pędzlem, wałkiem lub metodą natrysku.

Przed malowaniem farby należy dokładnie wymieszać.

Do pierwszego malowania farbę należy rozcieńczyć wodą w ilości 20-30%. Kolejne warstwy można nakładać po wyschnięciu poprzednich tj. po 2-3 godzinach, używając farby o lepkości handlowej. Do pełnego pokrycia podłoża wymagane jest 2 lub 3 krotne nałożenie farby.

Do farb nie można dodawać farb klejowych, wapna, kredy i innych farb emulsyjnych. Farb akrylowych nie można nakładać na powierzchnie zagruntowane mlekiem wapiennym. Pomieszczenia po malowaniu farbami akrylowymi należy wietrzyć do zaniku zapachu i po tym czasie nadają się do użytkowania.

Zabrudzone powłoki malarskie można zmywać wodą z dodatkiem detergentów.

Wykonywanie powłok międzywarstwowych i nawierzchniowych na elementach metalowych.

Podstawową techniką nakładania farb jest natrysk hydrodynamiczny (bezpowietrzny). Dobierając sprzęt do rodzaju natryskiwanej farby, należy wziąć pod uwagę następujące parametry: lepkość, gęstość, rodzaj pigmentu i wymaganą temperaturę farby w czasie nakładania.

Nakładanie następnych warstw może zostać przeprowadzone po całkowitym wyschnięciu (utwardzeniu) poprzednio wymalowanej powłoki. Należy zachować minimalne czasy schnięcia podawane przez producenta. W przypadku farb chemoutwardzalnych należy zwrócić również uwagę na maksymalną dopuszczalną przerwę pomiędzy nakładaniem kolejnych warstw.

Każda powłoka powinna być nałożona możliwie równomiernie i bez pozostawienia miejsc nie pokrytych.

Ilość i grubość nakładanych warstw zgodnie z wytycznymi producenta

5.6. Wykonanie robót malarskich wewnętrznych

Roboty malarskie wewnątrz budynku można rozpocząć, kiedy podłoża spełniają wymagania podane w pkt 5.2., a warunki w pkt 5.3.

Pierwsze malowanie należy wykonać po:

- całkowitym ukończeniu robót instalacyjnych, tj. wodociągowych, kanalizacyjnych, centralnego ogrzewania, gazowych, elektrycznych, z wyjątkiem założenia urządzeń sanitarnych oraz armatury oświetleniowej,
- wykonaniu podłoży pod wykładziny podłogowe,
- ułożeniu podłóg drewnianych, tzw. białych,
- całkowitym dopasowaniu i wyregulowaniu stolarki, lecz przed oszkleniem jeśli stolarka nie została wykończona fabrycznie.
- Drugie malowanie można wykonać po: -
- wykonaniu białego montażu
- ułożeniu posadzek (z wyjątkiem wykładzin dywanowych i z tworzyw sztucznych) z przybiciem listew przyściennych i cokołów,
- oszkleniu okien, jeśli nie było to wykonane fabrycznie.

Prace malarskie należy prowadzić zgodnie z instrukcją producenta farb zawierającą informacje wymienione w pkt. 5.3. i 5.4

5.7. Wykonanie robót malarskich zewnętrznych

Roboty malarskie na zewnątrz obiektów budowlanych można rozpocząć, kiedy podłoża spełniają wymagania podane w pkt. 5.3., a warunki prowadzenia robót wymagania określone w pkt. 5.4.1.

Prace malarskie należy prowadzić zgodnie z instrukcją producenta farby, która powinna zawierać:

- informacje o ewentualnym środku gruntującym i o przypadkach, kiedy należy go stosować,
- sposób przygotowania farby do malowania,
- sposób nakładania farby, w tym informacje o narzędziach (np. pędzle, wałki, agregaty malarskie),
- krotność nakładania farby oraz jej zużycie na 1 m²,

- czas między nakładaniem kolejnych warstw,
 - o zalecenia odnośnie mycia narzędzi,
 - o zalecenia w zakresie bhp.

5.8. Wymagania dotyczące powłok malarskich

Wymagania w stosunku do powłok z farb dyspersyjnych

Powłoki z farb dyspersyjnych powinny być:

- a) niezmywalne przy stosowaniu środków myjących i dezynfekujących, odporne na tarcie na sucho i na szorowanie oraz na reemulgację,
- b) aksamitno-matowe lub posiadać nieznaczny połysk,
- c) jednolitej barwy, równomierne, bez smug, plam, zgodne ze wzorcem producenta i dokumentacją projektową,
- d) bez uszkodzeń, prześwitów podłoża, śladów pędzla,
- e) bez złuszczeń, odstawania od podłoża oraz widocznych łączeń i poprawek,
- f) bez grudek pigmentów i wypełniaczy ulegających rozcieraniu.

Dopuszcza się chropowatość powłoki odpowiadającą rodzajowi faktury pokrywanego podłoża.

Wymagania w stosunku do powłok z farb na rozpuszczalnikowych spoiwach żywicznych oraz farb na spoiwach żywicznych rozcieńczalnych wodą

Powłoki te powinny być:

- a) odporne na zmywanie wodą ze środkiem myjącym, tarcie na sucho i na szorowanie,
- b) bez uszkodzeń, smug, plam, prześwitów i śladów pędzla,
- c) zgodne ze wzorcem producenta i dokumentacją projektową w zakresie barwy i połysku.

Dopuszcza się chropowatość powłoki odpowiadającą rodzajowi faktury pokrywanego podłoża.

Przy jednowarstwowej powłoce malarskiej dopuszczalne są nieznaczne miejscowe prześwity podłoża.

Nie dopuszcza się w tego rodzaju powłokach:

- a) spękań,
- b) łuszczenia się powłok,
- c) odstawania powłok od podłoża.

Wymagania w stosunku do powłok wykonanych z farb mineralnych z dodatkami modyfikującymi lub bez, w postaci suchych mieszanek oraz farb na spoiwach mineralno-organicznych

Powłoki z farb mineralnych powinny:

- a) równomiernie pokrywać podłoża, bez prześwitów, plam i odprysków,
- b) nie ścierać się i nie obsypywać przy potarciu miękką tkaniną bawełnianą,
- c) nie mieć śladów pędzla,
- d) w zakresie barwy i połysku być zgodne z wzorcem producenta oraz dokumentacją projektową,
- e) być odporne na zmywanie wodą (za wyjątkiem farb wapiennych i cementowych bez dodatków modyfikujących),
- f) nie mieć przykrego zapachu.

Dopuszcza się w tego rodzaju powłokach:

- a) na powłokach wykonanych na elewacjach niejednolity odcień barwy powłoki w miejscach napraw tynku po hakach rusztowań, o powierzchni każdego z nich nie przekraczającej 20 cm²,
- b) chropowatość powłoki odpowiadają rodzajowi faktury pokrywanego podłoża,
- c) odchylenia do 2 mm na 1 m oraz do 3 mm na całej długości na liniach styku odmiennych barw,
- d) ślady pędzla na powłokach jednowarstwowych.

Wymagania w stosunku do powłok z lakierów na spoiwach żywicznych wodorozcieńczalnych i rozpuszczalnikowych

Powłoki z lakierów powinny:

- a) mieć jednolity w odcieniu i połysku wygląd, zgodny z wzorcem producenta i dokumentacją projektową,
- b) nie mieć śladów pędzla, smug, plam, zacieków, uszkodzeń, pęcherzy i zmarszczeń,
- c) dobrze przylegać do podłoża,
- d) mieć odporność na zarysowania i wycieranie,
- e) mieć odporność na zmywanie wodą ze środkiem myjącym.

6. KONTROLA JAKOŚCI ROBÓT

6.1. Wymagania ogólne

Ogólne wymagania dotyczące kontroli jakości robót podano w „Wymaganiach ogólnych” pkt. 5 ogólnej specyfikacji technicznej.

6.2. Badania podłoża pod malowanie

Badanie podłoża pod malowanie, w zależności od jego rodzaju, należy wykonywać w następujących terminach:

- dla podłoża betonowego nie wcześniej niż po 4 tygodniach od daty jego wykonania,
- dla pozostałych podłoży, po otrzymaniu protokołu z ich przyjęcia.

Badanie podłoża powinno być przeprowadzane po zamocowaniu i wbudowaniu wszystkich elementów przeznaczonych do malowania.

Kontrolą powinny być objęte w przypadku:

- murów ceglanych i kamiennych – zgodność wykonania z projektem budowlanym, dokładność wykonania zgodnie ze szczegółową specyfikacją techniczną robót murowych, wypełnienie spoin, wykonanie napraw i uzupełnień, czystość powierzchni, wilgotność muru,
- podłoży betonowych – dokładność i zgodność wykonania z projektem budowlanym oraz szczegółową specyfikacją techniczną robót betonowych, czystość powierzchni, wykonanie napraw i uzupełnień, wilgotność podłoża, zabezpieczenie elementów metalowych,
- tynków zwykłych i pocienionych – zgodność z projektem, równość i wygląd powierzchni z uwzględnieniem wymagań określonych w szczegółowej specyfikacji technicznej robót tynkowych, czystość powierzchni, wykonanie napraw i uzupełnień, zabezpieczenie elementów metalowych, wilgotność tynku,
- podłoży z drewna – wilgotność, stan podłoża, wygląd i czystość powierzchni, wykonanie napraw i uzupełnień,

- płyt gipsowo-kartonowych i włóknisto-mineralnych – wilgotność, wygląd i czystość powierzchni, wykonanie napraw i uzupełnień, wykończenie styków oraz zabezpieczenie wkrętów,
- elementów metalowych – czystość powierzchni.

Dokładność wykonania murów należy badać metodami opisanymi w szczegółowej specyfikacji technicznej robót murowych.

Równość powierzchni tynków należy sprawdzać metodami podanymi w szczegółowej specyfikacji technicznej robót tynkowych.

Wygląd powierzchni podłóży należy oceniać wizualnie, z odległości około 1 m, w rozproszonym świetle dziennym lub sztucznym.

Zapylenie powierzchni (z wyjątkiem powierzchni metalowych) należy oceniać przez przetarcie powierzchni suchą, czystą ręką. W przypadku powierzchni metalowych do przetarcia należy używać czystej szmatki.

Wilgotność podłóży należy oceniać przy użyciu odpowiednich przyrządów. W przypadku wątpliwości należy pobrać próbkę podłóży i określić wilgotność metodą suszarkowo-wagową.

Wyniki badań powinny być porównane z wymaganiami podanymi w pkt. 5.3., odnotowane w formie protokołu kontroli, wpisane do dziennika budowy i akceptowane przez inspektora nadzoru.

6.3. Badania materiałów

Farby i środki gruntujące użyte do malowania powinny odpowiadać PN

Bezpośrednio przed użyciem należy sprawdzić:

- czy dostawca dostarczył dokumenty świadczące o dopuszczeniu do obrotu i powszechnego lub jednostkowego zastosowania wyrobów używanych w robotach malarskich,
- terminy przydatności do użycia podane na opakowaniach,
- wygląd zewnętrzny farby w każdym opakowaniu.

Ocenę wyglądu zewnętrznego należy przeprowadzać wizualnie. Farba powinna stanowić jednorodną w kolorze i konsystencji mieszaninę.

Niedopuszczalne jest stosowanie farb, w których widać:

a) w przypadku farb ciekłych:

- skoagulowane spoiwo,
- nieroztarte pigmenty,
- grudki wypełniaczy (z wyjątkiem niektórych farb strukturalnych),
- kożuch,
- ślady pleśni,
- trwałe, nie dające się wymieszać osady,
- nadmierne, utrzymujące się spienienie,
- obce wtrącenia,
- zapach gnilny,

b) w przypadku farb w postaci suchych mieszanek:

- ślady pleśni,
- zbrylenie,
- obce wtrącenia,
- zapach gnilny.

6.4. Badania w czasie wykonywania robót

Badania w czasie robót polegają na sprawdzaniu zgodności wykonywanych robót malarskich z dokumentacją projektową, wymaganiami niniejszej specyfikacji i instrukcjami producentów farb. Badania te w szczególności powinny dotyczyć sprawdzenia technologii wykonywanych robót w zakresie gruntowania podłoża i nakładania powłok malarskich.

Powierzchnia do malowania.

Kontrola stanu technicznego powierzchni przygotowanej do malowania powinna obejmować:

- sprawdzenie wyglądu powierzchni,
- sprawdzenie wsiąkliwości,
- sprawdzenie wyschnięcia podłoża,
- sprawdzenie czystości,

Jeżeli odbiór podłoża odbywa się po dłuższym czasie od jego wykonania, należy podłoże przed gruntowaniem oczyścić.

Badanie powinno obejmować:

- określenie stopnia skarbonizowania tynku wapiennego, cementowo-wapiennego, cementowego, poprzez zeszkrobanie warstwy tynku o gr. 4 mm i zwilżenie zeszkrobanego miejsca 1% roztworem alkoholowym fenoloftaleiny - jeżeli wystąpi zabarwienie ciemnoróżowe - tynk należy uznać za niedostatecznie skarbonizowany.
- określenie utwardzenia przygotowanych tynków, poprzez kilkakrotne potarcie dłonią powierzchni i sprawdzenie czy z powierzchni nie osypują się ziarenka piasku,
- sprawdzenie wsiąkliwości należy wykonać przez spryskanie powierzchni przewidzianej do malowania wodą. Ciemniejsza plama zwilżonej powierzchni powinna nastąpić nie wcześniej niż po 3 s.

W przypadku elementów stalowych kontroli oczyszczenia powierzchni dokonuje się organoleptycznie porównując powierzchnię stali z wzorcami fotograficznymi normy PN-ISO-8501-1. W przypadku określania chropowatości należy posłużyć się wzorcowymi komparatorami. Zapylenie powierzchni stalowych należy ocenić przez przetarcie czystą szmatką. Wilgotność ocenić przy użyciu odpowiednich przyrządów.

Roboty malarskie.

Badania powłok przy ich odbiorach należy przeprowadzić po zakończeniu ich wykonania:

- dla farb emulsyjnych nie wcześniej niż po 7 dniach,
- dla pozostałych nie wcześniej niż po 14 dniach.

Badania przeprowadza się przy temperaturze powietrza nie niższej od +5°C przy wilgotności powietrza mniejszej od 65%.

Badania powinny obejmować:

- sprawdzenie wyglądu zewnętrznego,
- sprawdzenie zgodności barwy ze wzorcem,
- sprawdzenie powłoki na zarysowanie i uderzenia, sprawdzenie elastyczności i twardości oraz przyczepności zgodnie z odpowiednimi normami państwowymi.

Jeśli badania dadzą wynik pozytywny, to roboty malarskie należy uznać za wykonane prawidłowo. Gdy którekolwiek z badań dało wynik ujemny, należy usunąć wykonane powłoki częściowo lub całkowicie i wykonać powtórnie.

Roboty malarskie należy uznać za wykonane prawidłowo jeżeli przeprowadzone badania dadzą wynik pozytywny. W przypadku gdy którekolwiek z badań dało wynik ujemny, należy usunąć wykonane powłoki częściowo lub całkowicie i wykonać je powtórnie.

Ocena powinna obejmować:

- Sprawdzenie wyglądu zewnętrznego powłoki malarskiej czyli stwierdzeniu równomiernego rozłożenia farby, jednolitego natężenia barwy i zgodności ze wzorcem producenta, braku prześwitów i dostrzegalnych skupisk lub grudek nieroztartego pigmentu lub wypełniaczy, braku plam, smug, zacieków, pęcherzów odstających płatów powłoki, widocznych okiem śladów pędzla itp., w stopniu kwalifikującym powierzchnię malowaną do powłok o dobrej jakości wykonania.
- Sprawdzenie odporności powłoki na wycieranie polegające na lekkim, kilkukrotnym potarciu jej powierzchni miękką, wełnianą lub bawełnianą szmatką kontrastowego koloru.
- Sprawdzenie odporności powłoki na zarysowanie.
- Sprawdzenie przyczepności do podłoża polegające na próbie oderwania ostrym narzędziem powłoki od podłoża. W przypadku podłoży metalowych należy stosować metodę opisaną w PN EN – ISO-2409
- Sprawdzenie odporności powłoki na zmywanie wodą polegające na zwilżeniu badanej powierzchni powłoki przez kilkakrotne potarcie miękką szczotką lub szmatką.

Wyniki kontroli materiałów i robót powinny być każdorazowo wpisywane do dziennika budowy

6.5. Badania w czasie odbioru robót

Badania w czasie odbioru robót przeprowadza się celem oceny czy spełnione zostały wszystkie wymagania dotyczące wykonanych robót malarskich, w szczególności w zakresie:

- zgodności z dokumentacją projektową, specyfikacją techniczną (szczegółową) wraz z wprowadzonymi zmianami naniesionymi w dokumentacji powykonawczej,
- jakości zastosowanych materiałów i wyrobów,
- prawidłowości przygotowania podłoża,
- jakości powłok malarskich.

Przy badaniach w czasie odbioru robót należy wykorzystywać wyniki badań dokonanych przed przystąpieniem do robót i w trakcie ich wykonywania oraz zapisy w dzienniku budowy dotyczące wykonanych robót.

Badania powłok przy ich odbiorze należy przeprowadzać nie wcześniej niż po 14 dniach od zakończenia ich wykonywania.

Badania techniczne należy przeprowadzać w temperaturze powietrza co najmniej +5°C i przy wilgotności względnej powietrza nie przekraczającej 65%.

Ocena jakości powłok malarskich obejmuje:

- sprawdzenie wyglądu zewnętrznego,
- sprawdzenie zgodności barwy i połysku,
- sprawdzenie odporności na wycieranie,
- sprawdzenie przyczepności powłoki,
- sprawdzenie odporności na zmywanie.

Metody przeprowadzania badań powłok malarskich w czasie odbioru robót:

- a) sprawdzenie wyglądu zewnętrznego – wizualnie, okiem nieuzbrojonym w świetle rozproszonym z odległości około 0,5 m,
- b) sprawdzenie zgodności barwy i połysku – przez porównanie w świetle rozproszonym barwy i połysku wyschniętej powłoki z wzorcem producenta,
- c) sprawdzenie odporności powłoki na wycieranie – przez lekkie, kilkukrotne pocieranie jej powierzchni wełnianą lub bawełnianą szmatką w kolorze kontrastowym do powłoki. Powłokę należy uznać za odporną na wycieranie, jeżeli na szmatce nie wystąpiły ślady farby,
- d) sprawdzenie przyczepności powłoki:
 - na podłożach mineralnych i mineralno-włóknistych – przez wykonanie skalpelem siatki nacięć prostopadłych o boku oczka 5 mm, po 10 oczek w każdą stronę a następnie przetarciu pędzlem naciętej powłoki;
 - przyczepność powłoki należy uznać za dobrą, jeżeli żaden z kwadracików nie wypadnie,
 - na podłożach drewnianych i metalowych – metodą opisaną w normie PN-EN ISO 2409:1999,
- e) sprawdzenie odporności na zmywanie – przez pięciokrotne silne potarcie powłoki mokrą namydloną szczotką z twardej szczeciny, a następnie dokładne spłukanie jej wodą za pomocą miękkiego pędzla; powłokę należy uznać za odporną na zmywanie, jeżeli piana mydlana na szczotce nie ulegnie zabarwieniu oraz jeżeli po wyschnięciu cała badana powłoka będzie miała jednakową barwę i nie powstaną prześwity podłoża.

Wyniki badań powinny być porównane z wymaganiami podanymi w pkt. 5.5 i opisane w dzienniku budowy i protokole podpisanym przez przedstawicieli inwestora (zamawiającego) oraz wykonawcy.

7. OBMIAR ROBÓT

Ogólne zasady obmiaru robót podano w ST „Wymaganiach ogólnych” pkt. 6.

Obmiar robót określa ilość wykonanych robót zgodnie z postanowieniami umowy. Ilość robót oblicza się według pomiarów z natury, z uwzględnieniem wymagań technicznych zawartych w niniejszej ST i ujmuje w księdze obmiaru.

Wszystkie urządzenia i sprzęt pomiarowy stosowane do obmiaru robót podlegają akceptacji Inżyniera i muszą posiadać ważne certyfikaty legalizacji.

Jednostką obmiarową wykonania m^2 powierzchni

Powierzchnię malowania oblicza się w metrach kwadratowych w rozwinięciu, według rzeczywistych wymiarów. Z obliczonej powierzchni nie potrąca się otworów i miejsc nie malowanych o powierzchni każdego z nich do 0,5 m^2 .

Dla ścian i sufitów z profilami ciągnionymi lub ozdobami, okien i drzwi, elementów ażurowych, grzejników i rur należy stosować uproszczone metody obmiaru.

8. ODBIÓR ROBÓT

8.1. Ogólne zasady odbioru robót.

Ogólne zasady odbioru robót podano w OST „Wymagania ogólne” pkt. 7.

8.2. Odbiór podłoży

Zastosowane do przygotowania podłoża materiały powinny odpowiadać wymaganiom zawartym w normach państwowych lub świadectwach dopuszczenia do stosowania w budownictwie. Podłoże, posiadające drobne uszkodzenia powinno być naprawione przez wypełnienie ubytków zaprawą cementowo-wapienną do robót tynkowych lub odpowiednią szpachlówką. Podłoże powinno być przygotowane zgodnie z wymaganiami w pkt. 5.

Jeżeli odbiór podłoża odbywa się po dłuższym czasie od jego wykonania, należy podłoże przed gruntowaniem oczyścić.

8.3. Wymagania przy odbiorze

Sprawdzenie wyglądu zewnętrznego powłok malarskich polegające na stwierdzeniu równomiernego rozłożenia farby, jednolitego natężenia barwy i zgodności ze wzorcem producenta, braku prześwitu i dostrzegalnych skupisk lub grudek nieroztartego pigmentu lub wypełniaczy, braku plam, smug, zacieków, pęcherzy odstających płatów powłoki, widocznych okiem śladów pędzla itp., w stopniu kwalifikującym powierzchnię malowaną do powłok o dobrej jakości wykonania.

Sprawdzenie odporności powłoki na wycieranie polegające na lekkim, kilkakrotnym potarciu jej powierzchni miękką, wełnianą lub bawełnianą szmatką kontrastowego koloru.

Sprawdzenie odporności powłoki na zarysowanie.

Sprawdzenie przyczepności powłoki do podłoża polegające na próbie poderwania ostrym narzędziem powłoki od podłoża.

Sprawdzenie odporności powłoki na zmywanie wodą polegające na zwilżaniu badanej powierzchni powłoki przez kilkakrotne potarcie mokrą miękką szczotką lub szmatką.

Wyniki odbiorów materiałów i robót powinny być każdorazowo wpisywane do dziennika budowy.

8.4. Dokumenty do odbioru ostatecznego

- Do odbioru ostatecznego wykonawca jest zobowiązany przygotować następujące dokumenty:
- Protokół odbioru ostatecznego robót sporządzony wg wzoru ustalonego przez zamawiającego
- Dzienniki Budowy i Rejestry Obmiarów (oryginały)
- Deklaracje zgodności lub certyfikaty zgodności wbudowanych materiałów zgodnie z ST

8.5. Odbiór końcowy

- Odbiór końcowy polega na ocenie wykonanych robót związanych z usunięciem wad stwierdzonych przy odbiorze ostatecznym i zaistniałych w okresie gwarancyjnym.
- Odbiór pogwarancyjny będzie dokonany na podstawie oceny wizualnej obiektu z uwzględnieniem zasad odbioru wstępnego. W przypadku przyjęcia robót wykonawcy zostanie zwrócona w całości kaucja gwarancyjna, w innym przypadku kaucja ta zostanie pomniejszona.

9. PODSTAWA PŁATNOŚCI

Rozliczenie pomiędzy zamawiającym, a wykonawcą będzie dokonane: zgodnie z ustaleniami umowy po wykonaniu pełnego zakresu robót opisanych w niniejszej szczegółowej specyfikacji (SST) i ich końcowym odbiorze.

Podstawę rozliczenia oraz płatności wykonanego i odebranego zakresu robót stanowi wartość tych robót obliczona na podstawie ustalonego w umowie sposobu rozliczenia za określony zakres robót z uwzględnieniem zapisów podanych w OST „Wymagania ogólne” pkt 8.

Płaci się za roboty wykonane zgodnie z wymaganiami podanymi w punkcie 5 i odebrane przez Inspektora nadzoru mierzone w jednostkach podanych w punkcie 7.

9.1. Sposób płatności

Rozliczenie pomiędzy zamawiającym, a wykonawcą będzie dokonane: zgodnie z ustaleniami umowy.

9.2. Zasady obliczania ceny jednostkowej

Podstawy rozliczenia robót malarskich stanowią określone w dokumentach umownych (ofercie) ceny jednostkowe i ilości robót zaakceptowane przez zamawiającego.

Cena 1 m² prac malarskich obejmuje następujące roboty:

- przygotowanie stanowiska roboczego,
- dostarczenie materiałów, narzędzi i sprzętu,
- ustawienie niezbędnych rusztowań i pomostów,
- przygotowanie podłoża,
- wyznaczenie powierzchni malowania i wykonanie zabezpieczenia sąsiednich powierzchni,
- malowanie farbą podkładową,
- malowanie farbą nawierzchniową,
- uporządkowanie miejsca wykonywania robót,
- usunięcie pozostałości, resztek i odpadów materiałów,
- likwidację stanowiska roboczego,
- utylizację opakowań i resztek materiałów zgodnie ze wskazaniem ich producentów,
- koszty pośrednie, zysk kalkulacyjny i ryzyko.

10. PRZEPISY ZWIĄZANE

PN-69/B-10280	Roboty malarskie budowlane farbami wodnymi i wodorozcieńczalnymi farbami emulsyjnymi.
PN-C-81907:2003	Wodorozcieńczalne farby nawierzchniowe
PN-C-81914:2002	Farby dyspersyjne stosowane wewnątrz
PN-B-10280:1969	Roboty malarskie budowlane farbami wodnymi i wodorozcieńczalnymi farbami emulsyjnymi.
PN-62/C-81502	Szpachlówki i kity szpachlowe. Metody badań.
PN-EN ISO 6272:1999	Wyroby lakierowe - Pomiar odporności powłok lakierowych na uderzenie za pomocą aparatu Du Pont'a
PN-EN 24624:1994,	Wyroby lakierowe - Określanie przyczepności powłok do podłoża oraz przyczepności międzywarstwowej
BN-77/6701-04	Materiały wykończeniowe stosowane w budownictwie. Oznaczenie trwałości barwy metodą przyspieszoną.
BN-84/6117-05	Farby emulsyjne do malowań wewnętrznych.

PN-C 81914:2002	Farby dyspersyjne stosowane wewnątrz.
PN-C 81911:1997	Emalie epoksydowe chemoodporne
PN-EN 971-1:1999	Farby i lakiery. Terminy i definicje dotyczące wyrobów lakierowych. Terminy ogólne
PN-EN 1062-1:2004 (U)	Farby i lakiery. Wyroby lakierowe i systemy powłokowe stosowane na zewnątrz na mury i beton.
PN-EN 13300:2002	Farby i lakiery. Wodne wyroby lakierowe i systemy powłokowe na wewnętrzne ściany i sufity. Klasyfikacja
PN-EN 29117:1994	Farby i lakiery. Oznaczanie stanu całkowitego wyschnięcia i czasu całkowitego wyschnięcia
PN-EN ISO 1519:2002	Farby i lakiery. Próba zginania (sworzeń cylindryczny)
PN-EN ISO 4624:2004	Farby i lakiery. Próba odrywania do oceny przyczepności

SZCZEGÓŁOWA
SPECYFIKACJA TECHNICZNA
WYKONANIA I ODBIORU ROBÓT BUDOWLANYCH

SST 07

**NAWIERZCHNIE UTWARDZONE
I PODBUDOWY**

SPIS TREŚCI

1. WSTĘP	111
1.1. Przedmiot ST.....	111
1.2. Zakres stosowania ST.....	111
1.3. Określenia podstawowe.....	111
1.4. Zakres robót objętych ST.....	111
1.5. Wymagania ogólne dotyczące robót	111
2. MATERIAŁY.....	112
2.1. Roboty	112
2.2. Materiały potrzebne do wykonania robót,	112
3. SPRZĘT.....	116
4. TRANSPORT.....	117
5. WYKONANIE ROBÓT.....	117
5.1. Podbudowa z kruszywa	117
5.2. Podsypka piaskowa	119
5.3. Koryta pod nawierzchnie	119
5.4. Krawężniki i obrzeża.....	119
5.5. Nawierzchnia z betonowej kostki	120
6. KONTROLA JAKOŚCI ROBÓT	120
7. OBMIAR ROBOT	121
8. ODBIÓR ROBÓT	121
9. PODSTAWA PŁATNOŚCI.....	122
10. PRZEPISY ZWIĄZANE	122

1. WSTEP

1.1. Przedmiot ST

Przedmiotem niniejszej ST są wymagania dotyczące wykonania i odbioru robót związanych z wykonywaniem nawierzchni utwardzonych inwestycji polegającej na wykonaniu izolacji przeciwwilgociowej fundamentów oraz osuszania ścian wewnętrznych budynku ośrodka zdrowia w Łeknie gmina Wągrowiec działka nr 265/12.

Klasyfikacja wg Wspólnego Słownika Zamówień (CPV)

<i>Grupa</i>	<i>Klasa</i>	<i>Kategoria</i>	<i>Opis</i>
45100000-8			Przygotowanie terenu pod budowę
	45110000-1		Roboty w zakresie burzenia i rozbiórki obiektów budowlanych, roboty ziemne
		45111000-8	Roboty w zakresie burzenia, roboty ziemne
		45111240-2	Roboty w zakresie odwadniania gruntu
		45111291-4	Roboty w zakresie zagospodarowania terenu
		45112723-9	Roboty w zakresie kształtowania placów zabaw
		45212221-1	Roboty budowlane związane z obiektami na terenach sportowych
		45233220-7	Roboty w zakresie nawierzchni dróg
		45233253-7	Roboty w zakresie nawierzchni dróg dla pieszych
		45223300-9	Roboty budowlane w zakresie parkingów

1.2. Zakres stosowania ST

Szczegółowa specyfikacja techniczna jest dokumentem będącym podstawą do udzielenie zamówienia i zawarcia umowy na wykonanie robót ziemnych zawartych w pkt. 1.1.

1.3. Określenia podstawowe

Określenia i nazewnictwo użyte w niniejszej szczegółowej specyfikacji technicznej są zgodne z obowiązującymi podanymi w normach PN i przepisach Prawa budowlanego.

1.4. Zakres robót objętych ST

Roboty, których dotyczy szczegółowa specyfikacja techniczna, obejmuje wszystkie czynności umożliwiające i mające na celu wykonie nawierzchni utwardzonych, do których wykonania zostały użyte materiały i wyroby odpowiadające wymaganiom norm lub aprobat technicznych.

1.5. Wymagania ogólne dotyczące robót

Ogólne wymagania dotyczące materiałów, ich pozyskania i składowania podano w OST „Wymagania ogólne. Wykonawca robót jest odpowiedzialny za jakość wykonania robót, ich zgodności z dokumentacją projektową, ST i poleceniami Inspektora Nadzoru.

2. MATERIAŁY

2.1. Roboty

Roboty ziemne :Wykop z wywozem

Podbudowy

Warstwa grubości 15 cm z kruszywa stabilizowanego cementem o $R_m = 5,0$ MPa (mieszanka z wytwórni). Warstwa podbudowy grubości 20 cm z kruszywa łamanego stabilizowanego mechanicznie 0/31,5 mm

Elementy nawierzchni drogowych:

- Nawierzchnia chodników – kostka brukowa gr. 6cm,
- Opaska z płytek chodnikowych 35x35x7 cm z betonu płukanego
- Obrzeże chodnikowe betonowe,

2.2. Materiały potrzebne do wykonania robót,

Kruszywo na podbudowę

Materiałem do wykonania podbudowy pomocniczej z kruszywa naturalnego stabilizowanego mechanicznie, powinna być mieszanka piasku, mieszanki i/lub żwiru, spełniająca wymagania niniejszej specyfikacji.

Kruszywo powinno być jednorodne bez zanieczyszczeń obcych i bez domieszek gliny. Krzywa uziarnienia kruszywa powinna leżeć pomiędzy krzywymi granicznymi podanymi na wykresie.

Sito kwadratowe, mm	Przechodzi przez sito, %
31.5	100
16	68 ÷ 90
8	50 ÷ 74
4	37 ÷ 58
2	25 ÷ 42
0.5	13 ÷ 23
0.075	3 ÷ 10

Kruszywo powinno spełniać wymagania podane w Tablicy 1.

Fracje kruszywa łamanego pozostające na sicie o oczkach kwadratowych 4 mm powinny mieć nie mniej niż 75 % wagowo ziaren przekruszonych, posiadających więcej niż jedną przełamaną powierzchnię

Tablica 1. Wymagania w stosunku do kruszywa wg normy PN-S-06102:1997 [%]

L.P	Wyszczególnienie	Kruszywa	Badania
-----	------------------	----------	---------

	właściwości	łamane Warstwa dynamiczna	wg
1	2	3	4
1	Zawartość ziaren mniejszych niż 0.075 mm nie więcej niż	od 2 do 10	PN-EN 933-1:2000
2	Zawartość nadziarna, nie więcej niż	5	PN-EN 933-1:2000
3	Zawartość ziaren nieforemnych, nie więcej niż	35	PN-EN 933-4:2001
4	Zawartość zanieczyszczeń organicznych nie więcej niż	1	PN-EN 1744-1:2000
5	Wskaźnik piaskowy po pięciokrotnym zagęszczeniu metodą I lub II wg PN-B-04481:1988 (PN-88/B-04481)	od 30 do 70	PN-EN 933-8:2001
6	Ścieralność w bębnie Los Angeles a) ścieralność całkowita po pełnej liczbie obrotów nie więcej niż b) ścieralność po 1/5 pełnej liczby obrotów w stosunku do ubytku masy po pełnej liczbie obrotów nie więcej niż	35 30	PN-B-06714-42:1979 (PN-79/B-06714/42)
7	Nasiąkliwość, nie więcej niż	3	PN-B-06714-18:1977 (PN-77/B-06714/18)
8	Mrozoodporność ubytek masy po 25 cyklach zamrażania, nie więcej niż	5	PN-B-06714-19:1978 (PN-78/B-06714/19)
9	Rozpad krzemianowy i żelazawy łącznie, nie więcej niż	-	PN-EN 1744-1:2000
10	Zawartość związków siarki w przeliczeniu na SO ₃ nie więcej niż	1	PN-B-06714-28:1978 (PN-78/B-06714/28)
11	Wskaźnik nośności w _{noś} mieszanki kruszywa nie mniejszy niż przy zagęszczeniu Is ≥ 1,03	120	załącznik A

Woda

Do zwilżania kruszywa należy stosować wodę czystą.

Żwir i mieszanki

Dla poprawy uziarnienia kruszywa niesortowanego należy stosować żwiry i mieszanki.

Wymagania dla żwirów i mieszanek podano w Tablicy 2.

Lp.	Cecha	Nie więcej niż, % (m/m)
		klasa II
1	2	3

1	Ścieralność w bębnie Los Angeles - całkowita - wskaźnik jednorodności ścierania	35 30
2	Nasiąkliwość	2,5
3	Mrozoodporność	5
4	Zawartość związków siarki w przeliczeniu na SO ₃ ¹⁾	1,0
5	Zawartość ziarn nieforemnych	25
6	Zawartość ziarn słabych i zwietrzałych	10
7	Zawartość zanieczyszczeń obcych	0,2
8	Zawartość zanieczyszczeń organicznych	barwa nie ciemniejsza niż wzorcowa
9	Wskaźnik piaskowy ²⁾	65
¹⁾ Dotyczy kruszywa ulepszanego cementem ²⁾ Dotyczy mieszanek UWAGA — W przypadkach technicznie uzasadnionych dopuszcza się w porozumieniu z odbiorcą produkcję mieszanek o innym wskaźniku piaskowym niż podany w tablicy 2.		

Betonowa kostka

Aprobata techniczna - Warunkiem dopuszczenia do stosowania betonowej kostki brukowej w budownictwie drogowym jest posiadanie aprobaty technicznej.

Wygląd zewnętrzny - Struktura wyrobu powinna być zwarta, bez rys, pęknięć, plam i ubytków.

Powierzchnia górna kostek powinna być równa i szorstka, a krawędzie kostek równe i proste, wklęsnięcia nie powinny przekraczać: - 2 mm, dla kostek o grubości 80 mm,

Kształt, wymiary i kolor kostki brukowej - Tolerancje wymiarowe wynoszą:

- na długości ± 3 mm,
- na szerokości ± 3 mm,
- na grubości ± 5 mm.

Wytrzymałość na ściskanie - Wytrzymałość na ściskanie po 28 dniach dojrzewania z pięciu kostek brukowych nie mniejsza niż 50MPa.

Nasiąkliwość - Nasiąkliwość kostek betonowych powinna odpowiadać wymaganiom normy PN-B-06250 i wynosić nie więcej niż 5%.

Odporność na działanie mrozu - powinna być badana zgodnie z wymaganiami PN-B-06250 [2].

Odporność na działanie mrozu po 150 cyklach zamrażania i odmrażania próbek jest wystarczająca, jeżeli:

próbka nie wykazuje pęknięć,
strata masy nie przekracza 5%,

obniżenie wytrzymałości na ściskanie w stosunku do wytrzymałości próbek nie zamrażanych nie jest większe niż 20%.

Ścieralność - określona na tarczy Boehmego wg PN-B-04111 powinna wynosić nie więcej niż 4 mm.

Płytki chodnikowe

Betonowa płyta chodnikowa 300x300x7 cm lub 35x35x7 cm

Opis produktu: wibroprasowana betonowa płyta chodnikowa z betonu niezbrojonego w technologii betonu płukanego z fakturą gładką

Podstawowe parametry płytek chodnikowych z betonu płukanego:

- dopuszczalne odchyłki wymiarowe: $\leq 1 \text{ m} \pm 5 \text{ mm}$
- wytrzymałości na zginanie próbek betonu MPa: $\geq 3,0$
- wytrzymałość na ściskanie próbek betonu MPa: ≥ 35
- nasiąkliwość %: $\leq 7,0$
- odporność na ścieranie mm: ≤ 30
- odporność na ścieranie udarowe w aparacie RS-1 - ilość obrotów : ≥ 200
- właściwości przeciwpoślizgowe : - grupa klasyfikacji : $\geq R9$
- gęstość w stanie suchym , kg/m^3 : $2250 \pm 10\%$

Zastosowanie: jako nawierzchnia brukowa wewnętrzna i zewnętrzna przeznaczona dla ruchu pieszego i kołowego

DANE TECHNICZNE

Wymiary		Jak na załączonych rysunkach	
grubość		70 mm	
Odchyłki wymiarów: klasa 2P			
długość		$\pm 2 \text{ mm}$	
szerokość		$\pm 2 \text{ mm}$	
grubość		$\pm 3 \text{ mm}$	
Odchyłki płaskości i pofalowania	Max. wypukłość	2,5 mm (długość pomiarowa 500 mm)	
Max. wklęsłość		1,5 mm (długość pomiarowa 500 mm)	
Maksymalne różnice pomiędzy przekątnymi Klasa 1J		5 mm	
Charakterystyczna wytrzymałość na zginanie		4 MPa, klasa 2T	
Klasa obciążenia niszczącego		45	
Nasiąkliwość		$\leq 6 \%$, klasa 2B	
Odporność na ścieranie		$\leq 18000 \text{ mm}^3/5000\text{mm}^2$, klasa 4I	
Odporność na zamrażanie/rozmarzanie z udziałem soli odladzających, średnia (ubytek masy)		$\leq 1 \text{ kg/m}^2$, klasa 3D	
Współczynnik przewodzenia ciepła $\lambda_{10, \text{dry}}$		dla P50% = 1,24 W/(mK) wg EN 1745	
		dla P90% = 1,42 W/(mK) wg EN 1745	
Odporność na poślizg/poślizgnięcie		zadowalająca	
Reakcja na ogień		A1	
Emisja azbestu		Brak	

Obrzeża betonowe

obrzeża odpowiadające wymaganiom BN-80/6775-03/04 i BN-80/6775-03/01

piasek do wykonania ław,

cement powszechnego użytku CEM I, klasy nie niższej niż „32,5” wg PN-EN 197-1:2000

piasek do zapraw.

Kształt obrzeży betonowych przedstawiono na rysunku 1, a wymiary podano w tablicy 1.

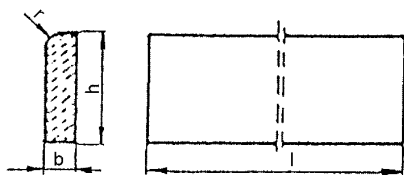

Rysunek 1. Kształt betonowego obrzeża chodnikowego

Tablica 1. Wymiary obrzeży

Rodzaj obrzeża	Wymiary obrzeży, cm			
	l	b	h	r
On	75	6	20	3
	100	6	20	3
Ow	75	8	30	3
	90	8	24	3
	100	8	30	3

Podbudowa z kruszywa łamanego

Materiałem do wykonania podbudów z kruszyw łamanych, stabilizowanych mechanicznie powinno być kruszywo łamane, uzyskane w wyniku przekruszenia surowca skalnego lub kamieni narzutowych i otczaków albo ziaren żwiru większych od 8mm. Kruszywo powinno być jednorodne, bez zanieczyszczeń obcych i bez domieszek gliny. Warstwę podbudowy należy wykonać w zależności od typu konstrukcji nawierzchni z kruszywa łamanego niesortowanego 0/63 mm o uziarnieniu ciągłym.

Piasek

Piasek powinien odpowiadać PN-EN-13139:2003. Dla poprawy uziarnienia kruszywa niesortowanego należy stosować piasek. Wymagania dla piasku podano w Tablicy 1.

Tablica 2 Wymagania w stosunku do piasku.

Lp.	Wyszczególnione właściwości	Wymagania
1.	Skład ziarnowy:	2,0 10,0
	a) zawartość ziaren mniejszych od 0,075 m, % masy nie więcej niż: b) zawartość nadziarna, % masy nie więcej niż:	
2.	Zawartość zanieczyszczeń obcych, % masy nie więcej niż:	0,1
3.	Wskaźnik piaskowy większy od:	60
4.	Zawartość zanieczyszczeń organicznych, barwa nie ciemniejsza niż barwa:	wzorcowa

3. SPRZĘT

Sprzęt potrzebny do wykonania robót:

- Piła do cięcia płytek,
- Ubijak spalinowy

4. TRANSPORT

Transport mieszanki bitumicznej.

Transport mieszanki powinien spełniać następujące warunki:

- do transportu mieszanek można używać wyłącznie samochodów – wywrotek, lub pojemniki izolowane cieplnie (termosy)
- samochody powinny mieć ładowność 5 t min.
- czas transportu gotowej mieszanki od chwili załadunku do rozładunku nie może przekroczyć 2 godzin, z jednoczesnym spełnieniem warunku zachowania temperatury
- powierzchnię wewnętrzną skrzyni samochodu wywrotki przed załadunkiem należy spryskać niezbędną ilością środka zapobiegającego przyklejaniu się mieszanki,
- samochody muszą być wyposażone w plandeki, którymi przykrywa się mieszankę w czasie transportu.

Transport płyt

Płyty mogą być przewożone dowolnymi środkami transportowymi. Płyty powinny być zabezpieczone przed przemieszczeniem się i uszkodzeniami w czasie transportu.

Transport pozostałych materiałów

Transport pozostałych materiałów za pomocą samochodu samowyładowczego

5. WYKONANIE ROBÓT

Przed przystąpieniem do układania nawierzchni z kostki betonowej należy wyrównać warstwy konstrukcyjne podłoża.

5.1. Podbudowa z kruszywa

Przygotowanie podłoża

Podłoże pod podbudowę tłuczniową powinno być wyprofilowane, zagęszczone i oczyszczone ze wszelkich zanieczyszczeń.

Po oczyszczeniu powierzchni podłoża należy sprawdzić, czy istniejące rzędne terenu umożliwiają uzyskanie po profilowaniu zaprojektowanych rzędnych podłoża. Zaleca się, aby rzędne terenu przed profilowaniem były o co najmniej 5 cm wyższe niż projektowane rzędne podłoża.

Jeżeli powyższy warunek nie jest spełniony i występują zniżenia poziomu w podłożu przewidzianym do profilowania, Wykonawca powinien spulchnić podłoże na głębokość zaakceptowaną przez Inżyniera, dowieźć dodatkowy grunt spełniający wymagania obowiązujące dla górnej strefy korpusu, w ilości koniecznej do uzyskania wymaganych rzędnych wysokościowych i zagęścić warstwę do uzyskania wartości wskaźnika zagęszczenia $I_s \geq 0.97$. Wskaźnik zagęszczenia należy wykonać po jednym na każde 100 m² koryta i nie mniej niż 2 na każdej działce roboczej. Do profilowania podłoża należy stosować równiarki lub roboty wykonać ręcznie. Ścięty grunt powinien być wykorzystany na uzupełnienie poboczy w inny sposób zaakceptowany przez Inżyniera.

Bezpośrednio po profilowaniu podłoża należy przystąpić do jego zagęszczania .

Wilgotność gruntu podłoża podczas zagęszczania powinna być równa wilgotności optymalnej z tolerancją od -20% do +10%.

Podbudowa z kruszywa łamanego powinna być ułożona na podłożu zapewniającym nie przenikanie drobnych cząstek gruntu do warstwy podbudowy. Podbudowa powinna być wytyczona w sposób umożliwiający jej wykonanie zgodnie z dokumentacją projektową lub według zaleceń Inżyniera, z tolerancjami określonymi w niniejszych specyfikacjach.

Wbudowywanie i zagęszczanie kruszywa

Wbudowywanie i zagęszczanie kruszywa

Minimalna grubość warstwy podbudowy z tłucznia nie może być po zagęszczeniu mniejsza od 1,5-krotnego wymiaru największych ziarn tłucznia. Maksymalna grubość warstwy podbudowy po zagęszczeniu nie może przekraczać 20 cm. Podbudowę o grubości powyżej 20 cm należy wykonywać w dwóch warstwach.

Kruszywo grube powinno być rozłożone w warstwie o jednakowej grubości, przy użyciu układarki albo równiarki. Grubość rozłożonej warstwy luźnego kruszywa powinna być taka, aby po jej zagęszczeniu i zaklinowaniu osiągnęła grubość projektowaną.

Kruszywo grube po rozłożeniu powinno być przywałowane dwoma przejściami walca statycznego, gładkiego o nacisku jednostkowym nie mniejszym niż 30 kN/m. Zagęszczanie podbudowy o przekroju daszkowym powinno rozpocząć się od krawędzi i stopniowo przesuwać się pasami podłużnymi, częściowo nakładającymi się w kierunku osi jezdni. Zagęszczenie podbudowy o jednostronnym spadku poprzecznym powinno rozpocząć się od dolnej krawędzi i przesuwać się pasami podłużnymi, częściowo nakładającymi się, w kierunku jej górnej krawędzi.

W przypadku wykonywania podbudowy zasadniczej, po przywałowaniu kruszywa grubego należy rozłożyć kruszywo drobne w równej warstwie, w celu zaklinowania kruszywa grubego. Do zagęszczania należy użyć walca wibracyjnego o nacisku jednostkowym co najmniej 16 kN/m². Grubość warstwy luźnego kruszywa drobnego powinna być taka, aby wszystkie przestrzenie warstwy kruszywa grubego zostały wypełnione kruszywem drobnym. Jeżeli to konieczne, operacje rozkładania i wwibrowywanie kruszywa drobnego należy powtarzać aż do chwili, gdy kruszywo drobne przestanie penetrować warstwę kruszywa grubego.

Po zagęszczeniu cały nadmiar kruszywa drobnego należy usunąć z podbudowy szczotkami tak, aby ziarna kruszywa grubego wystawały nad powierzchnię od 3 do 6 mm.

Następnie warstwa powinna być przywałowana walcem statycznym gładkim o nacisku jednostkowym nie mniejszym niż 50 kN/m, albo walcem ogumionym w celu dogęszczenia kruszywa poluzowanego w czasie szczotkowania.

Wytwarzanie mieszanki kruszywa

Mieszankę kruszywa o uziarnieniu zgodnym z projektowaną krzywą uziarnienia i wilgotności optymalnej należy wytwarzać w mieszarkach stacjonarnych gwarantujących otrzymanie jednorodnej mieszanki. Ze względu na konieczność zapewnienia jednorodności materiału nie dopuszcza się do wytwarzania mieszanki przez mieszanie poszczególnych frakcji na drodze. Mieszanka po wyprodukowaniu powinna być od razu transportowana na miejsce wbudowania w sposób przeciwdziałający segregacji i nadmiernemu wysychaniu.

Rozkładanie mieszanki kruszywa

Mieszankę kruszywa należy rozkładać jednowarstwowo tak aby jej ostateczna grubość po zagęszczeniu wynosiła 5 cm. Układana warstwa powinna być wyprofilowana i zagęszczona z zachowaniem wymaganych spadków i rzędnych wysokościowych. Rozpoczęcie budowy następnej warstwy nawierzchni może nastąpić po odbiorze przez Inżyniera/Inspektora poprzedniej.

Zagęszczenie

Po końcowym wyprofilowaniu warstwy kruszywa należy przystąpić do jej zagęszczenia przez wałowanie wibracyjne. Jakikolwiek nierówności lub zagłębienia powstałe w czasie zagęszczenia powinny być wyrównane przez spalchnianie warstwy kruszywa i dodanie lub usunięcie materiału aż do otrzymania równej powierzchni. Wałowanie powinno postępować stopniowo od dolnej do

górną krawędź podbudowy. Kontrolę zagęszczenia ułożonej warstwy należy przeprowadzić metodą Proctora wg PN-88/B-04481 (metoda IV).

Utrzymanie podbudowy

Podbudowa po wykonaniu, a przed ułożeniem następnej warstwy, powinna być utrzymywana w dobrym stanie. Jeżeli Wykonawca będzie wykorzystywał, za zgodą Inżyniera, gotową podbudowę do ruchu budowlanego, to jest obowiązany naprawić wszelkie uszkodzenia podbudowy, spowodowane przez ten ruch. Koszt napraw wynikłych z niewłaściwego utrzymania podbudowy obciąża Wykonawcę robót.

Pielęgnacja warstwy z kruszywa stabilizowanego cementem

Warstwa z kruszywa stabilizowanego cementem powinna być poddana pielęgnacji polegającej na zabezpieczeniu jej powierzchni przed utratą wilgotności. Sposób pielęgnacji zaproponowany przez Wykonawcę powinny być zaakceptowane przez Inspektora Nadzoru. Nie należy dopuszczać żadnego ruchu po wykonanej warstwie w okresie 7 dni po jej wykonaniu.

5.2. Podsyпка piaskowa

Na podsypkę należy stosować piasek odpowiadający wymaganiom PN-EN 12620:2004. Grubość podsypki po zagęszczeniu powinna zawierać się w granicach od 3 do 5 cm. Podsypka powinna być zwilżona wodą, zagęszczona i wyprofilowana.

5.3. Koryta pod nawierzchnie

Koryta wykonane w podłożu powinny być wyprofilowane zgodnie z projektowanymi spadkami podłużnymi. Wskaźnik zagęszczenia koryta nie powinien być mniejszy niż 0,97 według normalnej metody Proctora.

Jeżeli dokumentacja projektowa nie określa inaczej, to nawierzchnię chodnika z kostki brukowej można wykonywać bezpośrednio na podłożu z gruntu piaszczystego o WP ≥ 35 w uprzednio wykonanym korycie.

5.4. Krawężniki i obrzeża

Wykonanie ławy pod krawężnik

Ławy wykonuje się w szalowaniu. Beton rozścielony w szalowaniu lub bezpośrednio w korycie powinien być wyrównywany warstwami. Betonowanie ław należy wykonywać zgodnie z wymaganiami aktualnej normy

Ustawienie krawężników

Światło (odległość górnej powierzchni krawężnika od jezdni) powinno być zgodne z ustaleniami Dokumentacji Projektowej a w przypadku braku takich danych powinno wynosić: 12 cm lub 5cm w przypadku krawężnika wystającego, 4cm w przypadku wjazdów do bram, 2cm w przypadku przejść dla pieszych przez jezdnię.

Zewnętrzna ściana krawężnika od strony pasa rozdziału powinna być po ustawieniu krawężnika obsypana piaskiem, żwirem, tłuczniem lub miejscowym gruntem przepuszczalnym, starannie ubitym.

Ustawienie obrzeży

Betonowe obrzeża chodnikowe należy ustawiać na wykonanej ławie w miejscu i ze światłem (odległością górnej powierzchni obrzeża od ciągu komunikacyjnego) zgodnym z ustaleniami Dokumentacji Projektowej.

Zewnętrzna ściana obrzeża powinna być obsypana piaskiem, żwirem lub miejscowym gruntem przepuszczalnym, starannie ubitym. Spoiny nie powinny przekraczać szerokości 1 cm. Należy wypełnić je zaprawą cementowo-piaskową w stosunku 1:2. Spoiny przed zalaniem należy oczyścić i zmyć wodą. Spoiny muszą być wypełnione całkowicie na pełną głębokość.

5.5. Nawierzchnia z betonowej kostki

Z uwagi na różnorodność kształtów i kolorów produkowanych kostek, możliwe jest ułożenie dowolnego wzoru - wcześniej ustalonego w dokumentacji projektowej i zaakceptowanego przez Inżyniera. Kostkę układa się na podsypce lub podłożu piaszczystym w taki sposób, aby szczeliny między kostkami wynosiły od 2 do 3 mm. Kostkę należy układać ok. 1,5 cm wyżej od projektowanej niwelety nawierzchni, gdyż w czasie wibrowania (ubijania) podsypka ulega zagęszczeniu.

Po ułożeniu kostki, szczeliny należy wypełnić piaskiem, a następnie zamieść powierzchnię ułożonych kostek przy użyciu szczotek ręcznych lub mechanicznych i przystąpić do ubijania nawierzchni.

Do ubijania ułożonej nawierzchni z kostek brukowych stosuje się wibratory płytowe z osłoną z tworzywa sztucznego dla ochrony kostek przed uszkodzeniem i zabrudzeniem. Wibrowanie należy prowadzić od krawędzi powierzchni ubijanej w kierunku środka i jednocześnie w kierunku poprzecznym kształtek.

Do zagęszczania nawierzchni z betonowych kostek brukowych nie wolno używać walca.

Po ubiciu nawierzchni należy uzupełnić szczeliny piaskiem i zamieść nawierzchnię. Nawierzchnia z wypełnieniem spoin piaskiem nie wymaga pielęgnacji - może być zaraz oddana do ruchu.

6. KONTROLA JAKOŚCI ROBÓT

Wykonanie robót przeprowadzić zgodnie z wymaganiami OST „Wymagania ogólne” pkt. 5.

Badania właściwości kruszywa

Uziarnienie kruszywa i zawartość zanieczyszczeń obcych należy sprawdzać na próbkach pobranych w sposób losowy z rozłożonej warstwy przed jej zagęszczeniem. Badania pełne kruszywa obejmujące ocenę wszystkich właściwości powinny być przeprowadzone przez Wykonawcę w przypadku zmiany źródła poboru materiałów w czasie robót i w innych przypadkach określonych przez Inżyniera/Inspektora

Częstotliwość badań kontrolnych w czasie budowy warstwy podbudowy z kruszywa łamane stabilizowanego mechanicznie

Lp	Wyszczególnienie badań	Częstotliwość Badań	
		Minimalna liczba badań na dziennej działce roboczej	Maksymalna powierzchnia podbudowy przypadająca na jedno badanie (m ²)
1	Uziarnienie kruszywa	2	600
2	Wilgotność kruszywa	2	600
3	Zagęszczenie warstwy	co najmniej 1 badanie na 300 m ²	

4	Zawartość zanieczyszczeń obcych	2	600
---	---------------------------------	---	-----

Sprawdzenie podłoża - Sprawdzenie podłoża polega na stwierdzeniu zgodności z dokumentacją projektową

Dopuszczalne tolerancje wynoszą dla:

- głębokości koryta:
- o szerokości do 3 m: 1 cm,
- o szerokości powyżej 3 m: 2 cm,
- szerokości koryta: 5 cm.

Sprawdzenie podsypki - w zakresie grubości i wymaganych spadków poprzecznych i podłużnych polega na stwierdzeniu zgodności z dokumentacją projektową Dopuszczalne odchylenia w grubości podsypki nie mogą przekraczać 1 cm.

Sprawdzenie wykonania nawierzchni - polega na stwierdzeniu zgodności wykonania z dokumentacją projektową Sprawdzenie konstrukcji chodnika przeprowadzać należy w następujący sposób: na każde 200 m² chodnika z płyt betonowych należy zdjąć 2 płyty w dowolnym miejscu i zmierzyć grubość podsypki oraz sprawdzić układ płyt chodnika

Sprawdzenie równości - przeprowadzać należy łąką co najmniej raz na każde 150 do 300 m² ułożonego chodnika i w miejscach wątpliwych, jednak nie rzadziej niż co 50 m chodnika.

Dopuszczalny prześwit pod łąką nie powinien przekraczać 1,0 cm.

Sprawdzenie profilu podłużnego - przeprowadzać należy za pomocą niwelacji, biorąc pod uwagę punkty charakterystyczne, jednak nie rzadziej niż co 100 m. Odchylenia od projektowanej niwelety chodnika w punktach załamania niwelety nie mogą przekraczać 3 cm.

Sprawdzenie profilu poprzecznego - dokonywać należy szablonem z poziomą, co najmniej raz na każde 150 do 300 m² chodnika i w miejscach wątpliwych, jednak nie rzadziej niż co 50 m. Dopuszczalne odchylenia od projektowanego profilu wynoszą ? 0,3%.

Sprawdzenie równoległości spoin - należy przeprowadzać za pomocą dwóch sznurów napiętych wzdłuż spoin i przymiaru z podziałką milimetrową. Dopuszczalne odchylenie wynosi ? 1 cm.

Sprawdzenie szerokości i wypełnienia spoin - należy przeprowadzać przez usunięcie spoin na długości około 10 cm w trzech dowolnych miejscach na każde 200 m² chodnika i zmierzenie ich szerokości oraz wypełnienia.

7. OBMIAR ROBOT

Ogólne zasady obmiaru robót podano w OST „Wymagania ogólne” pkt. 6.

Jednostką obmiaru robót związanych z wykonaniem nawierzchni utwardzonych są:

- [m²] wykonania nawierzchni.

Jednostką obmiaru robót związanych z wykonaniem nawierzchni utwardzonych są:

- [m²] wykonania podbudowy,
- [m³] wykonania podbudowy,
- [m²] wykonania chodników i opasek,
- [m] wykonania krawężników i obrzeży.

8. ODBIÓR ROBÓT

Sprawdzeniu i odbiorowi podlegają:

- sprawdzenie podsypki polega na stwierdzeniu jej zgodności z dokumentacją,
- sprawdzenie szerokości oraz powiązania spoin,
- zbadanie rodzaju i gatunku użytych materiałów.

Jeżeli wszystkie czynności odbioru robót dały wyniki pozytywne, wykonane roboty należy uznać za zgodne ze ST.

9. PODSTAWA PŁATNOŚCI

Rozliczenie pomiędzy zamawiającym, a wykonawcą będzie dokonane: zgodnie z ustaleniami umowy po wykonaniu pełnego zakresu robót opisanych w niniejszej szczegółowej specyfikacji (SST) i ich końcowym odbiorze.

Podstawę rozliczenia oraz płatności wykonanego i odebranego zakresu robót stanowi wartość tych robót obliczona na podstawie ustalonego w umowie sposobu rozliczenia za określony zakres robót z uwzględnieniem zapisów podanych w OST „Wymagania ogólne” pkt 8.

Płaci się za roboty wykonane zgodnie z wymaganiami podanymi w punkcie 5 i odebrane przez Inspektora nadzoru mierzone w jednostkach podanych w punkcie 7.

Cena jednostkowa ułożenia 1 metra kwadratowego [m²] nawierzchni obejmuje:

- przygotowanie stanowiska roboczego,
- dostarczenie materiałów, narzędzi i sprzętu,
- wykonanie podbudowy,
- wykonanie nawierzchni z kostki brukowej betonowej grubości 8 cm,
- uporządkowanie miejsca wykonywania robót,
- usunięcie pozostałości, resztek i odpadów materiałów,
- likwidację stanowiska roboczego,
- utylizację opakowań i resztek materiałów zgodnie ze wskazaniem ich producentów.

Cena jednostkowa wykonania 1 metra [m] krawężników i obrzeży:

- przygotowanie stanowiska roboczego,
- dostarczenie materiałów, narzędzi i sprzętu,
- wykonanie ław betonowych pod krawężniki i obrzeża,
- ułożenie krawężników betonowych,
- ułożenie obrzeży betonowych,
- uporządkowanie miejsca wykonywania robót,
- usunięcie pozostałości, resztek i odpadów materiałów,
- likwidację stanowiska roboczego,
- utylizację opakowań i resztek materiałów zgodnie ze wskazaniem ich producentów.

10. PRZEPISY ZWIĄZANE

PN-EN 1340:2004	Krawężniki betonowe. Wymagania i metody badań.
PN-EN 197-1:2000	Cement. Część 1: Skład, wymagania i kryteria zgodności dotyczące cementów powszechnego użytku.
PN-EN 206-1:2003	Beton. Część 1: Wymagania, właściwości, produkcja i zgodność.
PN-EN 12620:2004	Kruszywa do betonu.

- PN-EN 13139:2003 Kruszywa do zaprawy.
PN-EN 1008:2004 Woda zarobowa do betonu. Specyfikacja pobierania próbek, badanie i ocena przydatności wody zarobowej do betonu, w tym wody odzyskanej z procesów produkcji betonu.
PN-B-06050:1999 Geotechnika. Roboty ziemne. Wymagania ogólne.
PN-63/B-06251 Roboty betonowe i żelbetowe. Wymagania techniczne.
PN-80/B-10021 Prefabrykaty budowlane z betonu. Metody pomiaru cech geometrycznych
BN-64/8845-02 Krawężniki uliczne. Warunki techniczne ustawiania i odbioru.
PN-B-11111 Kruszywa mineralne. Kruszywa naturalne do nawierzchni drogowych. Żwir i mieszanka
PN-B-11112 Kruszywa mineralne. Kruszywo łamane do nawierzchni drogowych